Assinatura no País
ANO .. .. Cr$ 220,00
SEMESTRE .. .. Cr$ 120,00

DIARIO DE PERNAMBUCO

28 páginas - 3 secções
Preço: Cr$ 1,00

RECIFE — PERNAMBUCO — BRASIL

Orgão dos "Diarios Associados"

A. J. de Miranda Falcão, fundador

JORNAL MAIS ANTIGO EM CIRCULAÇÃO NA AMERICA LATINA

N. 300 — ANO 126

DOMINGO, 31 DE DEZEMBRO DE 1950

PREPARAM-SE OS ALIADOS PARA A BATALHA DECISIVA

Seoul é o objetivo imediato das tropas agressoras comunistas

Avanço inimigo de 45 quilometros ao sul do Paralelo 38 — Intensas atividades da aviação da O.N.U. — Gigantescos e sangrentos bombardeios — Comunicados da frente de batalha

TOQUIO, 30 (U. P.) — O grosso dos exercitos das Nações Unidas teve de efetuar retirada ao sul do paralelo 38. Mas agora as forças das Nações Unidas ocuparam as posições decisivas para a gigantesca batalha em perspectiva. Uns 400 mil homens participarão dessa batalha, cujo objetivo é Seoul. Os comunistas chineses teem 250 mil soldados para essa batalha.

AVANÇO DE 45 QUILOMETROS

SEOUL, 30 (De um enviado especial da AFP) — Elementos regulares comunistas chegaram a 45 quilometros ao sul do paralelo 38. Precisa-se de boa fonte que uma unidade inimiga estabeleceu-se na estrada que vai de Chungju a Chundhon, 35 quilometros a sudeste de Chunchon, e depois de ter armado uma emboscada na qual cairam varios caminhões, tentou cortar a sudeste de Hongchon, a estrada lateral que leva a Yangpyong e Seoul.

Por outra parte, elementos comunistas calculados em 2 batalhões foram assinalados, ontem, a sudeste de Hongchon. Circulos autorizados julgam que se trata de elementos da divisão norte coreana que quinta-feira esteve em contacto com unidades da ONU a 40 quilometros a leste de Chunchon. Alguns elementos dessa divisão conseguiram infiltrar-se na retaguarda.

COMBATES AEREOS

TOQUIO, 31 (Domingo) (U. P.) — Esta manhã, a aviação comunista sofreu nova e contundente derrota em dois combates travados contra a viação norte-americana. Em ambos os combates participaram caças a jato dos Estados Unidos e da China comunista, sendo que estes ultimos são de fabricação russa. Os comunistas perderam nesses combates dois aparelhos enquanto quatro outros foram gravemente avariados. Os caças norte-americanos sairam ilesos dos choques.

PROBLEMA DA EVACUAÇÃO

SEOUL, 30 (AFP) — As autoridades coreanas encararam a suspensão da evacuação da população civil de Seoul em virtude dos problemas suscitados com o afluxo de refugiados para as regiões do sul da Coréia — informou fonte governamental. O governo tomou hoje medidas destinadas a diminuir o aumento subito da população no sul da peninsula, proibiu aos refugiados acesso ás grandes cidades e instarou o controle dos no norte e sul do paralelo 38. As cidades de Pyongyang e San won sofreram igualmente golpes da aviação norte-americana. Foram causados numerosos prejuizos ás forças inimigas.

INVESTIDA

TOQUIO, 30 (U.P.) — O poderoso exercito comunista de 250 mil homens investiu na direção da linha de defesa das Nações Unidas ao Norte de Seoul, como preparativo para a ofensiva geral sobre a Coréia do Sul. Patrulhas do oitavo exercito americano, observando o movimento comunista para o sul, travaram combates com patrulhas chinesas á margem norte do rio Imjin apenas a 40 quilometros ao norte de Seoul, antes de se retirarem. Ambos os lados intensificaram as atividades de patrulhas ao longo do front.

GUERRILHEIROS

SEOUL, 30 (AFP) — Pela primeira vez, após o estabelecimento da nova linha de defesa das Nações Unidas, foi assinalada a presença de guerrilheiros na região de Seoul e nas linhas de comunicação. Durante a noite, 10 guerrilheiros atacaram um posto de guarda a 13 quilometros a leste de Seoul. Foram assinalados outros dois grupos mais importantes na retaguarda do front ocidental — um nas proximidades de Uijonghu e outro nas proximidades de Kapyong, na estrada Seoul-Chunchon, a 20 quilometros ao sul do setor central da linha de defesa.

PODERIO AEREO INIMIGO

WASHINGTON, 30 (AFP) — Segundo a radio de Moscou captada em Washington, o poder da aviação norte-coreana teria sido aumentado de tal sorte que começaria a produzir danos importantes ás fileiras das forças aereas dos Estados Unidos. "Há dias — acrescentou a emissora — dois aviadores norte-coreanos afundaram um torpedeiro inimigo ao largo de Nampho".

FORMIDAVEL BOMBARDEIO

TOQUIO 30 (U.P.) — Um comunicado do Q.G. de Mac Arthur anunciou que super-fortalezas voadoras atiraram 176 toneladas de bombas no territorio da Coréia, concentrando o ataque sobre Charwon, centro de comunicações e abastecimento a 32 quilometros ao norte do paralelo 38.

ATAQUES SISTEMATICOS

TOQUIO 30 (AFP) — A cidade de Korangpori, situada na margem setentrional do rio Imjin, ao sul do paralelo 38, foi bombardeada durante a noite de ontem por aviões "B-26", segundo anuncia um comunicado da quinta força aerea. A aviação continua martelando sistematicamente todas as concentrações de tropas chinesas e norte-coreanas

Dias grandiosos destinados á Paraíba em 1951

A todos os seus leitores, colaboradores e anunciantes, o DIARIO DE PERNAMBUCO deseja todas as felicidades em 1951

Bôas perspectivas para o ano novo

Impressão dos ministros na homenagem a Dutra — Segundo o sr. Bias Fortes o atual presidente foi o homem providencial que o Brasil reclamava para o primeiro quatrienio da nova democracia

RIO, 30 (Meridional) — Durante a reunião de hoje, no Catete, quando o ministerio foi levar cumprimentos ao presidente Dutra, o ministro Bias Fortes, em nome dos presentes exaltou o governo nacional exercido pelo presidente Dutra, acentuando: "Foi vossencia o homem providencial que o Brasil reclamava para este primeiro quadrienio da democracia de novas dimensões, inaugurada com a carta politica de 1946".

MENSAGEM DO MINISTRO DA GUERRA

RIO, 30 (Meridional) — Na sua mensagem dirigida hoje ao Exercito, por motivo do novo ano, declara o ministro da Guerra:

"Graças á perfeita e equilibrada consciencia profissional, atravessamos a intensa campanha politica que marcou o ano sem nos desviarmos dos nossos compromissos com a Nação. Poucas dificuldades surgiram pretendendo ameaçar os principios disciplinares que nos regem. Foram elas reduzidas aos seus devidos termos e deverão ser resolvidas pelos orgãos competentes, que por certo não são parte do Poder Executivo. Sem alardes e sem demagogia dos interessados pelos problemas da classe, agimos junto aos poderes competentes da Republica para a obtenção de leis, decisões e recursos de várias especies, com o proposito de melhor aparelhamento do Exercito. Devemos aos nossos comandados a situação moral e material compativel com o meio em que vivemos".

FALAM OS MINISTROS

RIO, 30 (Meridional) — A proposito do ano novo a reportagem ouviu os ministros de Estado. O sr. Bias Fortes declarou que o ano de 1951 marca o inicio dum novo periodo de governo e inaugura uma nova fase na politica nacional de renovação do aparelho administrativo do Brasil, ano de esperanças novas. Os futuros governos da União e dos Estados haverão de formar um bloco administrativo harmonico em prol dos superiores interesses do Brasil, sem dissenções facciosas pessoais".

O sr. Raul Fernandes disse: "1951 no plano internacional anuncia-se com sombrias perspectivas, mas uma cousa é clara: a consciencia nacional está acesa em torno dos compromissos assumidos com os esforços coletivos da ONU. Firmamos tambem com os Estados Unidos dois importantes acordos administrativos que representam a nova fase de relações entre os dois paises e marcarão nova época na tradicional colaboração brasileiro-americana".

O sr. Marcial Dias Pequeno declarou: "As perspectivas são excelentes. Há ordem no país e os empregados e empregadores entregam-se pacificamente nas suas tarefas em diversos setores da produção, aumentando a renda nacional, elevando os niveis de nossa economia semi-colonial, criando a industrialização, melhoria crescente no sistema de circulação, distribuição de novos e mais elevados padrões de vida do povo brasileiro".

O sr. Novaes Filho disse: "Considero boas as perspectivas nacionais em todos os setores da produção. Constata-se aumentos animadores e praticam-se metodos de cultura de terra mais racionais e mais rendosos".

O general Valdetaro afirmou: "Guardo com fé e convicção que no ano vindouro a familia brasileira usufruirá de sólida ventura num clima de ordem e tranquilidade. Confio que o novo governo continuará a sã politica de harmonia, equilibrio e inteligencia que tem enobrecido a administração do general Dutra".

Hotel do Ministério da Agricultura no Paraná

RIO, 30 (Meridional) — Já se encontra totalmente coberto o Grande Hotel que o Ministerio da Agricultura está construindo no Parque Nacional de Iguaçu' ao sudoeste do Paraná, junto á fronteira com a Argentina. Afim de presidir á festa da cumieira realizada ontem, ali esteve o ministro da Agricultura, que representou o presidente Dutra. Estiveram presentes ainda o governador do Paraná, altas autoridades civis e militares. Falando na ocasião, o sr. Novaes Filho declarou que o presidente Dutra o encarregara de dizer aos paranaenses que era seu desejo ver definitivamente concluido o hotel do Parque, sem novas interrupções nas suas obras. De fato, os trabalhos de construção do edificio, iniciados ha cerca de 10 anos, foram suspensos por diversas vezes. Ultimamente, porém, foram intensificados pela administração Novaes Filho, de modo que, dentro em breve, o predio estará em condições de receber os primeiros turistas. O hotel conta com

(Conclue na 12.ª página)

Seria mantido na pasta da Guerra o gal. Canrobert

Vargas tomaria essa decisão atendendo sobretudo, ao fato de ser o atual ministro isento de paixões politicas

S. PAULO, 30 (Meridional) — Nos meios parlamentares e jornalisticos registraram-se rumores tendentes a fazer crer que o sr. Getulio Vargas estaria inclinado a manter na pasta da Guerra o general Canrobert Pereira da Costa, sobretudo por ser um elemento isento de paixões politicas.

RESERVADO O GENERAL CIRO DO ESPIRITO SANTO

FORTALEZA, 30 (Meridional) — No momento em que desembarcava na Base Aerea do Cocoreto, o general Ciro do Espirito Santo Cardoso, comandante da Região, abordado pela Meridional, declarou:

«Não, nada de politica. Não digo uma palavra siquer sobre o assunto. Quero expressar, antes de qualquer outra cousa, minha satisfação por estar de volta ao Ceará. Não fui ao sul em outra missão, senão paraninfar a turma de aspirantes da Escola de Resende.

De politica, nada.»

Interrogado a respeito da sucessão nacional acentuou:

«No plano federal trabalha-se tão honestamente por ela quanto aqui no Ceará.»

SEGUIRAM PARA S. BORJA

PORTO ALEGRE, 30 (Meridional) — Em avião, seguiram para a Estancia de São Pedro o general Estilac Leal, srs. Danton Coelho e Gabriel Pedro Moacir, afim de conferenciarem com o sr. Getulio Vargas. O sr. Danton Coelho relatará os resultados dos ultimos encontros politicos e conferencias mantidas pelo sr. João Neves da Fontoura. O general Estilac Leal exporá o caso da Revista do Clube Militar.

ADIADA A VIAGEM

S. PAULO, 30 (Meridional) — O sr. Lucas Garcez tinha programado uma viagem á Argentina, Chile e Uruguai antes de sua posse. No entanto, a viagem foi adiada em face da visita que o sr. Getulio Vargas fará aqui dentro de poucos dias.

Confirmando a noticia, o sr. Rubens Ferreira afirmou que o sr. Getulio Vargas regressou a Itú, onde aguardará o momento de sua viagem a São Paulo.

FUTURA MESA

S. PAULO, 30 (Meridional) — Realizou-se uma reunião presidida pelo sr. Lucas Garcez, para tratar da composição da mesa que dirigirá o Legislativo bandeirante no proximo ano.

Estiveram presentes os leaders do PSP, PTB, PSD, UDN, PR e PDC.

Ficou definitivamente assentada a eleição da seguinte mesa: Nunes Junior, PSP, presidente; Roberto Gomes Pedrosa, PSD, vice; Assunção Ladeira, UDN, secretario; Valerio Giuli, PDC, segundo; José Moura, PR, terceiro.

Interpelado pela reportagem, o sr. Ermano Marchetti disse:

«Tivemos em vista restabelecer a tradição da representação proporcional na constituição da mesa.»

S. PAULO, 30 (Meridional) — Até o momento ainda não foi organisado o secretariado bandeirante. No entanto, a reportagem apurou que o governador Lucas Garcez irá empenhar-se para colocar á frente da pasta de Via

(Conclue na 8.ª pagina)

Não será o Brasil apanhado de surpresa

Atento o governo diante da situação internacional

RIO, 30 (Meridional) — Uma nota oficiosa diz que o governo está perfeitamente atento quanto á necessidade de preparar o país para a eventualidade de um possivel agravamento da situação internacional. Todas as medidas de previsão e providencia foram ou estão sendo examinadas pelos orgãos competentes, como o fomento da produção de determinados artigos, limitação de importações e consumo durante tantas mercadorias, racionamento de atividades essenciais á defesa nacional e doutras que consumam excessivamente; estocagem de mercadoria de primeira necessidade e desenvolvimento da capacidade de exportar materias primas e generos alimenticios para os paizes aliados.

Grande numero de medidas de maior importancia, sobretudo no dominio economico, já se acham em fase de execução.

Conclue declarando que o governo do presidente Dutra acompanha de perto e atentamente a evolução dos acontecimentos internacionais e com as medidas que já foram tomadas pode-se afirmar que o Brasil não será apanhado de surpresa.

RIO, 30 (Meridional) — A revista Times, no seu numero de janeiro, em circulação, publica uma nota, da qual extraimos o seguinte:

«A' semana passada, os Estados Unidos destacaram 800 milhões de dolares para o lançamento do programa do ponto quarto no Brasil. A quantia será dispendida para ajudar o aumento do potencial de energia hidro-eletrica do Brasil, melhorar sua agricultura e soerguer o desmantelado sistema de transporte, apressando assim o embarque para o mercado de carregamentos vitais de minerio de alto teor de manganez, escasso atualmente.»

A nota diz ainda que o sr. Raul Fernandes trabalhou durante seis mezes para conseguir o inicio do programa. Tanto ele como o presidente Dutra encaravam o lançamento do ponto quarto como coroamento das atividades de sua gestão e desejam deixa-lo consignado entre as realizações da administração, antes da transferencia do governo ao sr. Vargas

Rui Carneiro dirige-se aos seus correligionarios

RIO, 30 (Meridional) — O sr. Rui Carneiro dirigiu ao povo de sua terra as seguintes palavras:

"Paraibanos: Ao findar-se este Ano Santo de 1950, tão prodigo em acontecimentos marcantes na vida nacional, quero dirigir-me aos paraibanos e particularmente aos meus denodados correligionarios, por intermedio do grande associado DIARIO DE PERNAMBUCO, numa mensagem de congratulações e tambem de paz e esperança.

A Paraiba faz jús a estas congratulações.

Depois de uma luta cruenta, na qual tivemos de enfrentar toda sorte de armas da calunia á insidia, da violencia á chacina, das ameaças ás perseguições, logramos afinal a vitoria por que ansiavamos, uma vitoria que deixou perfeitamente demonstrada a fibra valorosa do homem paraibano.

Esse triunfo justifica as esperanças com que vemos iniciar-se o ano de 1951.

Através do pleito de 3 de outubro, elegemos para dirigir os destinos do Estado um dos maiores valores de que dispõe o Brasil. Grande pela cultura, grande pelo dinamismo, grande pela autoridade moral, grande pela comprovada capacidade de trabalho José Americo de Almeida está destinado a realizar um governo que colocará a Paraiba dentro do lugar que lhe é proprio no seio das unidades federativas e do qual esteve afastado, em virtude de um governo que não soube colocar-se á altura desse bravo povo.

Generoso que tem sido na luta, José Americo sabe tambem ser generoso na vitoria. Os agravos que sofremos, nas miserias que nos foram dirigidas não lhe conturbarão o espirito nem criarão nele o desejo de vindita. E' com o coração ansiando por paz construtiva e por uma concordia da familia paraibana que vemos iniciar-se o ano de 1951, pois só por meio de perfeita compreensão mutua e pelo desarmamento dos espiritos é que poderemos construir a grandeza da Paraiba. Não nos devemos olvidar de que foi pela coesão existente no seio da nossa agremiação partidaria, o pujante Partido Social Democratico, que logramos o triunfo em 3 de outubro. E assim pensando, tratemos de consolidar nossas fileiras, de aumentar as nossas hostes e de estreitar sempre e cada vez mais os laços que possibilitaram a vitoria. Queiram os meus bravos conterraneos receber, com os meus votos por um excelente ano novo, a certeza de que á nossa idolatrada Paraiba estão destinados dias grandiosos. Rio de Janeiro, dezembro de 1950. (Ass.) Rui Carneiro".

Preso em flagrante o sabotador comunista

RIO, 30 (Meridional) — Preso em flagrante quando colocava um paralelipipedo entre os trilhos da Central, no trecho que vai da Estação Moça Bonita ao Bangú, o operario José Silva revelou a existencia de outros sabotadores que estão agindo para espalhar o terror no seio da população, provocando acidentes no trafego.

Houve mais um desastre na Estação São Francisco Xavier, saindo feridas cinco pessoas.

Tambem na gare da Estação Pedro II houve dois incendios.

José, levado para a policia, procurou inocentar-se dizendo que estava trabalhando a mandado de dois individuos que fugiram.

Afirmou que poderá reconhecer um deles.

Os peritos informaram que o recurso utilizado por José bastaria para provocar um descarrilamento de consequencias imprevisiveis.

PLANO DE AGITAÇÃO NO CEARA'

FORTALEZA, 30 (Meridional) — Os comunistas de Fortaleza preparavam um programa para comemorar a passagem do aniversario de Prestes, utilizando cartazes e outros meios de agitação.

Os investigadores conseguiram prender um agitador comunista que se encontrava fazendo propaganda subversiva.

Em poder desse elemento foi encontrado um plano de agitação organisado pelos comunistas cearenses.

RIO, 30 (Meridional) — Voltou a circular hoje o orgão comunista "Imprensa Popular", que ha dias vinha sendo impedido de funcionar pela policia politica.

SEU REFRIGERADOR FICA NOVO
Consertos e pintura, serviço rápido, perfeito e garantido oficina em que V.S. pode confiar.
Rua Conde da Bôa Vista, 249
(9222)

Desenvolvimento da cultura algodoeira em São Paulo

Os circulos tecnicos acolheram com simpatia o esquema da Comissão do Algodão — Seria proposta a adoção do plano Jeffery pela Secretaria da Agricultura

S. PAULO, 30 (Meridional) — O esquema elaborado por uma subcomissão técnica da Comissão Especial do Algodão sobre o encurtamento do periodo de plantio da malvacea e fim de prevenir o ataque da lagarta rosada e outras pragas, deverá ser submetido oficialmente á Secretaria da Agricultura, assim que fôr definitivamente aprovado por aquele orgão. As primeiras hipoteses do trabalho levantadas pelo especialista norte-americano Frank Jeffery despertaram reação desfavoravel em circulos ligados á aludida pasta, cujo titular aliás foi quem convidou aquele técnico mundialmente conhecido em materia de lagarta rosada para vir estudar o assunto no país.

Sobre o esquema Jeffery, a reportagem obteve entre os técnicos da Secretaria da Agricultura que o mesmo foi muito bem recebido. Apontam-se dificuldades de ordem pratica para a sua execução mas os técnicos acham que, se ele fôr seguido á risca ter-se-á dado um grande passo no que respeita á profilaxia das pragas em São Paulo, sem prejuizo de outros fatores que influem na boa produção. O encurtamento do plantio é considerado tecnicamente certo e benefico. Uma colheita mais rapida, acabando mais cedo, é encarada como uma necessidade.

As opiniões, no seu conjunto, alegam que a adoção do esquema elaborado pelo técnico Jeffery supõe naturalmente a melhoria de toda a estrutura dos serviços algodoeiros e que não seria somente por meio da venda de sementes mas tambem do financiamento e do seguro contra o granizo. As leis do país tanto as gerais como as especiais permitem perfeitamente a execução do plano: faltariam apenas á sua adoção oficial a melhoria dos serviços especializados e o entrosamento o mais satisfatorio de todos os orgãos públicos e particulares dos quais depende substancialmente a sorte do algodão em São Paulo.

AMENDOIM SALGADINHO
TIPO AMERICANO
O MELHOR SALGADINHO PARA SUA NOITE DE ANO NOVO

Constitucional a lei que veda a propaganda comunista em quarteis

O processo do capitão Orlando Maio — Decisão tomada pelo S.T.M.

RIO, 30 (Meridional) — Muito se tem discutido a constitucionalidade da Lei 1057 de janeiro do corrente ano que veda aos militares o direito de propagarem idéias contrarias ao regime constituido e que ponham em perigo a segurança do país.

Há pouco o Superior Tribunal Militar julgou o capitão Orlando Rodrigues Maio, do 14.º Regimento de Artilharia Anti-Aérea denunciado perante a Auditoria da Terceira Região Militar por ter, durante uma preleção sobre o Primeiro de Maio, perante a tropa formada de sua companhia comentado tendenciosamente dispositivos constitucionais, insinuando aos seus subordinados que os principios democraticos por eles consagrados não eram acatados pelos Poderes Públicos aos quais procurou desmoralizar. Fazendo nitida propaganda de carater comunista, recebeu ordens superiores para interrompê-la. Em seguida, foi instaurado inquérito.

PRELIMINAR DE INCONSTITUCIONALIDADE

Constituido o Conselho de Justificação, foi levantada pelo auditor a preliminar de inconstitucionalidade da Lei 1057. A apresentando longa argumentação para justificar seu ponto de vista. Sustentou, ainda que a competencia do Superior Tribunal Militar para declarar a incompetencia ou a indignidade do oficial para a função está subordinada ao exercicio da ação penal, acentuando:

— "O texto constitucional em exame, como condição geral para a declaração da incompatibilidade, exige, desde logo, no preambulo: uma sentença condenatoria passada em julgado, discriminando: 1.º incompatibilidade absoluta e obrigatoria, se houver condenação definitiva, por qualquer orgão do Podar Judiciário, que ultrapasse dois anos; 2.º incompatibilidade relativa e condicional ao julgamento do Tribunal Militar permanente, em outras condições". Daí, afirmar que a perda de patente é mera pena acessoria, só aplicavel em processo criminal.

Diante do despacho do auditor, o Conselho se absteve, de se pronunciar sobre as questões propostas, por julgar, acertadamente, que as mesmas fugiam a sua competencia, e resolveu remeter os autos ao Tribunal Militar.

NO TRIBUNAL MILITAR

Naquela Alta Corte do Justiça teve o processo como relator o ministro Vaz de Melo, que desenvolveu longo e minucioso estudo em torno do assunto e de sua legalidade, concluindo pela constitucionalidade da medida.

Ontem, nossa reportagem procurou aquele magistrado no Superior Tribunal Militar, que nos concedeu minuciosas explicações. Inicialmente afirmou que a Lei em causa, nada mais era do que a regulamentação de um dispositivo de nossa Magna Carta.

O governo não poderia ficar á mercê de intranquilidades provocadas, necessitando de armas pacificas para a segurança do País e, justamente a lei em causa veio solucionar a questão.

Além do mais a lei não contraria dispositivos constitucionais, invocados pelo auditor e posteriormente pela defesa, pois não pune ela a simples convicção politica, nem a manifestação do pensamento, mas a propaganda subversiva o que não poderia tolerar a nossa Carta Magna, pois o paragrafo 5.º do artigo 141, ao garantir a liberdade de pensamento, estabelece que não será tolerada propaganda de guerra e de processos violentos para subverter a ordem politica e social.

CONSTITUCIONAL A LEI

Decidiu aquele Tribunal por acordam do ministro Vaz de Melo considerar constitucional a lei, devendo ser punidos todos aqueles que a infringirem, com amplo direito de defesa.

Perguntamos então ao ministro Vaz de Melo por que havia sido anulado o processo do capitão Orlando, respondendo-nos que isso ocorreu por não terem as autoridades encarregadas obedecido ao que a propria lei estabelece, quando diz que em tais casos deverá ser constituido o Conselho de oficiais superiores e ser o parecer redigido por auditor, o que tornou o processo irregular.

Com a decisão tomada pelo Tribunal ficou a materia esclarecida da maneira a não deixar duvidas quanto a constitucionalidade da lei 1057.

NÃO E' COMUNISTA

A proposito da decisão acima provocada pelo processo instaurado contra o capitão Orlando Rodrigues Maio, recebemos desse oficial uma carta na qual afirma que não é comunista

Desânimo!
proveniente de vermes intestinais, combate-se com
Pilulas XAVIER
Medicamento de ação suave e efeito seguro, que expele os vermes e fortifica o organismo.
Um produto do LABORATÓRIO LICOR DE CACAU XAVIER S.A.

Proposto o temário da reunião dos chanceleres

WASHINGTON, 30 (U.P.) — Os Estados Unidos propuseram que a reunião de consulta dos chanceleres dos paizes americanos para deliberar sobre a situação internacional seja convocada para 19 de março futuro.

O Departamento de Estado informou que essa data foi sugerida pelo representante dos Estados Unidos na Comissão Organisadora da Organisação dos Estados Americanos, durante a sessão da tarde de hoje.

Alem disso, o representante norte-americano John O'Dreier tambem propoz que o temario da reunião de consulta contenha os seguintes pontos:

1) — Cooperação politica e militar para a defesa das Americas, em apoio dos esforços do mundo livre para impedir e repelir a agressão;

2) — Cooperação para o robustecimento da segurança interna das Republicas americanas;

3) — Cooperação economica de emergencia;

a) — produção e distribuição para a defesa;

b) — necessidades basicas das economias civis, no que se refere a produtos escassos.

Diz o Departamento de Estado que a data de 19 de março foi sugerida não só para que se disponha de tempo suficiente para preparar a reunião, como tambem devido a varios acontecimentos importantes que ocorrerão na America Latina em fevereiro e em principios de março, tais como as posses dos novos presidentes eleitos Getulio Vargas, do Brasil, Andres Martinez Trueba, do Uruguai, e tenente-coronel Jacobo Arbenz Gusman, da Guatemala.

A proposta foi encaminhada ao presidente do Conselho da «OEA», Hildebrando Acioli (Brasil), que fixará o temario, o regulamento interno da reunião de consulta, e fixará a data, tudo sujeito ainda á aprovação do Conselho e dos 21 governos americanos. Já fôra resolvido que a reunião de consulta será em Washington

Os votos de BOAS FESTAS e Próspero ANO NOVO de

ENGENHARIA, INDÚSTRIA E COMÉRCIO

e de todos os seus representados para os Estados de Pernambuco, Parahyba e Alagoas

SECÇÃO COMERCIAL:

REPRESENTAMOS AS SEGUINTES FIRMAS:

Cia. Estucos Franki — Rio de Janeiro — Fundações de edifícios, pontes, etc.

Cia. Cerâmica Brasileira — Rio — Pisos em pastilhas, foscas e esmaltadas, ladrilhos em superfícies lisas e de relêvo, em várias côres.

Gellavial & Cia. Ltda. — São Paulo — Janelas Ideal, patenteadas.

Sociedade Brasileira de Explosivos Bapturita — Rio — Explosivos em geral.

Gesso Nacional Tapuyo Ltda — Gesso, cerâmico e estuque.

Aquecedor Cumulus, Ltda. — Rio de Janeiro — Aquecedores elétricos patenteados para residências, hotéis, hospitais etc.

Soc. Pancreto Ltda — Rio de Janeiro — Produtos ITACRETO: para revestimento interno e externo de edifícios. Plast-Travertino: a mais perfeita imitação do marmore romano travertino para revestimento interior e exterior.

"Belfonte" Ltda. — Rio de Janeiro — Materiais ferroviários em geral.

M. Almeida & Cia. — São Paulo — Materiais para estradas de ferro artigos industriais, etc., demais emprêsas representadas com depósito em São Paulo.

Coventry Gauge & Tool Co, Ltd., Coventry, Ingl. — Máquinas retificadoras de alta precisão, ferramentas especiais para calibragem.

Thomas Robinson & Son Ltd., Rochdale, Ingl. — Fabricantes especiais stas em máquinas para trabalhar madeiras, serrarias, etc. e máquinas para moinhos.

Czechoslovak Ceramics Expart And Import Co. Ltd., Benatky and Jiz., Checoslovaquia. — Fabricantes de rebôlos e pedras de esmeril marca "Carborundum" e "Electrite".

William Asquith Ltd., Halifax, Ingl — Fabricantes de máquinas ferramentas máquinas de radial furar broca etc.

The W. S. Tyler Co., Cleveland Ohio U. S. A. — Fabricantes da afamada téla "Draftac" e de télas de arame de aço, bronze fosforoso, peneiras para usina de açúcar e todos os fins.

Beyer Peacock & Co. Ltd., Manchester, Ingl. — Fabricantes de locomotivas a vapor para todos os tipos.

Stow Manufaturing Co., Binghampton, N. Y., U. S. A. — Esmeriladores de eixo flexivel, eixos flexiveis para velocimetros, etc.

David Edchells & Son Ltd., Darlaston Inglaterra — Máquinas para fabricação de porcas e parafusos.

Mowat's Pioneer Grit Co., Aberdeen Escocia — Fabricantes de areia de aço.

J. W. Roberts Ltd., Leeds, Inglaterra — Material de asbestos para isolamento.

Jonas Woodhead & Sons Ltd., Leeds Inglaterra — Todos os tipos de molas para material rodante.

Dean, Smith & Grace Ltd., Keighley Yorks, Ingl. — Tôrnos mecânicos e tôrnos revolveres.

Belt's Asbestos & Engineering Ltd. Slough Ingl. — Material de asbestos cortinas e especialidades para estradas de ferro.

Chicago Pneumatic Tool Co. Chicago Ill., U. S. A. — Compressores e máquinas pneumáticas para oficinas.

The Consolidated Brake & Engineering C. Ltd., Slough Ingl. — Aparelhamentos de freios a vácuo e Westinghouse.

Craven Brothers (Manchester) Ltd Reddish Ingl. — Guindastes e máquinas em geral para oficinas de estradas de ferro. Especialidades em tôrnos para rodas.

Crompton Parkinson Ltd., Londres Ing. — Fabricantes de motores para carros elétricos, automotrizes, locomotivas e outros veículos de tração elétrico.

Davies & Metcalfe Ltd., Romiley Manchester, Ingl. — Injetores preaquecedores e ejetores para caldeiras de locomotivas.

Docker Brothers Birmingham Ingl. — Fabricantes de tintas, vernizes, esmaltes próprios para carros de estrada de ferro.

The Drewry Car Co. Ltd. Londres Ingl. — Todos os tipos de automoveis de linha.

George Spencer, Moulton & Co. Ltd., Londres Ingl. — Molas de borracha para carros e vagões.

Rowell & Co. Ltd., Sheffield Ingl. — Tubos de aço sem costura para caldeiras de locomotivas, marinha, etc., Tubos e conexões para água gás e fôrça hidráulica.

Henry Pooley & Son Ltd., Birmingham, Ingl. — Balanças para todos os fins, especialmente para estradas de ferro.

Ibbotson Brothers & Co. Ltd., Sheffield Ingl. — Batentes, engates, molas, etc., para vagões e locomotivas, parafusos com porcas patenteadas "Ibbotson", etc.

J. Stone & Co. Ltd., Deptford, Londres, Ingl. — Instalações elétricas para carros e locomotivas de estradas de ferro, metais patentes, bronzes, especialidades para marinha, etc.

Jonas & Colver (Novo) Ltd., Sheffield, Ingl. — Aços para ferramentas marca "Novo" e "Novo Superior", limas, trados e ferramentas em geral

Landis Machine Co., Waynesboro, Pa. U. S. A. — Máquinas de atarrachar, cabeçotes, cortadores, etc.

Metropolitan - Cammell Carriage & Wagon Co. Ltd., Birmingham, Lngl. — União de fabricantes de vagões, carros de passageiros, rodas eixos aros etc.

The Patent Shaft & Axlethree Co. Ltd., Birmingham Ingl. — Eixos aros, rodeiros, pontes, pontilhões, etc.

The Siemens & General Eletric Railway Signal Co. Ltd., Wembley Ingl. — Equipamentos de sinalização para estradas de ferro.

Taylor Brothers & Co. Ltd., Manchester, Ingl. — Fabricantes de aros eixos, rodeiros e rodas para estradas de ferro.

SECÇÃO ENGENHARIA:

INSTALAÇÕES SANITARIAS — AGUA — GAZ — ESGÔTOS — ELETRICIDADE — PAVIMENTAÇÃO DE ESTRADAS PELOS PROCESSOS MAIS MODERNOS

Depositários exclusivos de:

SIKA, LTDA.

IMPERMEABILISANTES PARA TODOS OS FINS — TINTAS PROTETORAS E ANTI-CORROSIVAS — TINTAS LAVAVEIS PARA HOSPITAIS, ETC — "PLASTIMENT", PARA AUXILIAR O FORTALECIMENTO DAS OBRAS DO CONCRETO, NAS JUNTAS, AUMENTANDO A UNIÃO ENTRE O FERRO E O CIMENTO E EVITANDO OS NINHOS DE AREIA E BOLHAS DE AR, ESPUMA, ETC., ALÉM DE REDUZIR O FATOR ÁGUA.

Concessionários exclusivos de:

SOCIEDADE OMS, LTDA.

Fossas sépticas O-M-S patenteadas e afamadas mundialmente

L. U. BORBA & CIA. LTDA.

FUNDADA EM 1923

EXPERIÊNCIA DE MAIS DE UM QUARTO DE SÉCULO A SERVIÇO DO PROGRESSO DO NORDESTE

OS MAIORES EDIFÍCIOS DO RECIFE TÊM INSTALAÇÕES SANITÁRIAS REALIZADAS POR L. U. BORBA & CIA. LTDA.

RUA DA AURORA, 463 — FONE 2354 — TEL.: "LUBORBA" — RECIFE

Org Norte Brasileiro

Serviço Social do Comércio

A Administração Regional do Serviço Social do Comercio, SESC, em Pernambuco, leva ao conhecimento da classe comerciaria que, a partir do proximo ano, seguindo a orientação geral dos orgãos nacionais da instituição, á adotada em outros Estados, passará a recolher pequenas taxas, como retribuição dos beneficios prestados.

Para esse fim, foram organizadas tabelas especiais, levando-se em consideração a situação economica do comerciario, apurada através do salario percebido e do numero de filhos, não excedendo a contribuição, para vencimentos inferiores a Cr$ 2.000,00 de cerca de 10% do custo do beneficio.

Em relação á Assistencia á Maternidade essa taxa será subsidiada, sempre que o comerciario tiver direito ao auxilio natalidade, pela importancia paga, sob esse titulo, pelo orgão de previdencia.

A Administração Regional visa com essa orientação integrar o comerciario na vida do SESC, possibilitando-lhe a oportunidade de concorrer para a expansão e o desenvolvimento dos serviços uteis á classe, dentro do principio de que o Serviço Social não é serviço gratuito, mas cooperação e solidariedade.

Para quaisquer esclarecimentos sobre o assunto e informações á respeito das tabelas adotadas serão prestados amplos esclarecimentos na sede do SESC, á Av. Barbosa Lima, n.º 140 — 6.º andar, no horario de 7 ás 12 horas.

ADVOGADO CRIMINAL

Dr. MARIO PESSOA

PROFESSOR CATEDRATICO NA FACULDADE DE DIREITO DO RECIFE

Rua Setubal n. 510

Bôa-Viagem

NOTICIAS DO FORO

JUIZO DA 5.ª VARA CRIMINAL

Execuções Criminais

Livramento condicional

O juiz da 55.ª Vara, Privativa de Execuções Criminais, de selho Penitenciario do Estado selho Penitenciario do Estado concedeu livramento condicional, determinando que seu escrivão, sr. Baltazar de Oliveira expedisse alvará de soltura aos seguintes detentos:

José Florencio Monteiro, autor da morte de sua amasia, Maria José da Conceição, fato ocorrido no dia 22 de fevereiro do ano de 1944, no Sitio Pindoba, do municipio de Ipojuca.

O motivo da vitima ter tomado parte nos folguedos de carnaval nas proximidades de sua casa, foi bastante para que o réu com a mesma discutisse e a golpeasse com uma foice até a morte.

Foi condenado a cumprir 13 anos e 4 meses de reclusão.

— Pedro Raimundo Alcantara outro réu liberado, respondeu pelo crime de haver disparado tiros de pistola e de espingarda, contra Elisio Alves. Deu motivo a essa emboscada, verificada na madrugada de 16 de junho de 1944, em Monte Alegre, municipio de Afogados das Ingazeiras, o fato da vitima ter solicitado ao criminoso evitar passar em companhia de sua irmã, pela frente da casa de seus pais. O réu vivia maritalmente com a irmã da vitima, a quem seduzira, e aquele pedido era com o fim de evitar desgostos aos seus velhos pais.

INDULTOS

O mesmo juiz, de acordo com o decreto presidencial, decretou extinta a punibilidade dos seguintes detentos:

Pedro Rodrigues da Silva, delinquente na comarca de Jaboatão, por crime de ferimentos.

Josefa Pereira dos Santos autora de um extenso ferimento de navalha na face de Edite Maria do Nascimento, fato ocorrido no dia 27 de setembro do anc de 1947, na comarca de Vitoria de Santo Antão.

Adalberto Lopes de Sousa e Amaro Lopes da Costa, arrombaram o armazem de fazendas da firma M. Mulatinho, em Arcoverde roubando varias peças de tecidos.

Condenados, foi concedido ao réu Amaro, por decreto, o indulto.

— Ricardo Medeiros Valença foi réu, em consequencia de uma queixa-crime proposta por seu cunhado, Francisco da Mota Valença, por ter aquele seduzido e raptado uma filha.

Esse crime ocorreu em 1947, na comarca de Caruaru', tendo o réu abusado de sua condição de homem casado, e da menor idade da vitima. O juiz Edmundo Jordão condenou-o á pena de 3 anos e 9 meses de reclusão que o sedutor cumpriu pela metade

— O réu João Martins de Sousa, condenado pela Justiça de Afogados das Ingazeiras foi inculpado do crime de furto porque foi condenado,

COMUTAÇAO DE PENA

O juiz Alvaro Simões Barbosa, da 5.ª Vara Criminal, de acordo com o despacho do presidente da Republica, mandou comutar a pena dos seguintes detentos: Gonçalo Cesar de Andrade, condenado pelo Juizo de Igarassu'; responsavel pelo assassinato de Manoel Geraldo do Nascimento, fato ocorrido no dia 9 de setembro do ano de 1947.

— Expedito Salvador de Araujo responsavel pelo assassinato de Otavio Andrade, ocorrido no Baixio, em Flores, pena de 9 anos a que foi condenado.

LIBERDADE VIGIADA

Ao detento Ulisses Honorio da Silva, autor do furto foi concedida liberdade vigiada.

Ha um seculo

O DIARIO DE PERNAMBUCO não circulou no dia 31 de dezembro de 1850.

OPERAÇÕES — VIAS URINARIAS — DOENÇAS DAS SENHORAS

DR. PAULO AMARAL

Edificio Ouro Branco - Sala 703 - Das 10 ás 12 e das 16 ás 18 horas. (7702)

Comemorações ao Ano Novo

Varias festividades, nesta capital

Varias comemorações assinalarão, hoje e amanhã, a entrada do ano novo. No Recife, serão realizadas, entre outras, as seguintes festividades:

NO CICLISTA

Estão sendo ultimados os preparativos para o tradicional Reveillon de Ano Bom que o Departamento Social do Clube Ciclista do Recife vai realizar, noite, ao som da Madalena Jazz do Recife, dedicado aos seus associados e respectivas familias. As dansas terão inicio ás 22 horas, prolongando-se até ás 4 horas da manhã.

NO CLUBE DE AERONAUTICA

Realizou-se, ontem, á noite, nos salões do Clube de Piedade, o primeiro grito de carnaval, dedicado aos clubes congeneres desta capital: **Internacional, Nautico, Country, Caxangá e Iate Clube.**

Duas orquestras, entre as quais a do maestro Nelson Ferreira, abrilhantarão as festividades.

NA VILA DOS BANCARIOS

Prosseguindo nos festejos de Ano Bom e Reis, na Vila dos Bancarios, funcionarão, hoje e amanhã, varios entretenimentos populares, convindo destacar o mamulengo do dr. Babau, o cinema ao ar livre, fandango, além do parque de diversões, cujos aparelhos são bastante concorridos.

Amanhã, será levado a efeito ali um "Bingo", com brindes ofertados por varias casas do nosso comercio.

Hoje e amanhã, serão realizados no "dancing" ali existente danças ao som das orquestras **Jazz Tupan e Jazz Band Academica.**

Amanhã, á tarde ,realizar-se-á a vesperal infantil, com distribuição de bombons e chocolates ás crianças, e brincadeiras para a gurisada, constando de quebra-panela, pau de sebo, corrida de ovo na colher, etc.

EM AFOGADOS

Promete revestir-se de brilhantismo a passadem de ano, em Afogados.

A's 24 horas, será celebrado solene Te-Deum, na matriz local, prosseguindo depois os festejos externos, que serão abrilhantados por duas bandas de musica.

A Praça da Paz e ruas adjacentes apresentarão profusa iluminação.

A comissão dos festejos esta, porém, enfrentando prejuizo, pois o dinheiro arrecadado até agora não é suficiente para atender ás despesas da festa, e, por esse motivo, está solicitando o auxilio do comercio e moradores de Afogados.

No dia de ano prosseguirão os festejos:

NO BATUTAS DE S. JOSE'

Destinado a obter o mesmo exito verificado nos festejos natalinos, o bloco Batutas de São José realiza, hoje, um baile animado pela Jazz Albuquerque. As dansas terão inicio ás 22 horas e se prenunciam concorridas.

NO HELIO

Prenuncia-se animado o baile de Ano Novo, hoje, no **Helio Clube.** Para as dansas tocará o **Recife-Jazz.**

NO GUANABARA

Prometem revestir-se de brilhantismo as comemorações de Ano Novo, hoje, no **Guanabara.**

As dansas serão animadas pelo **Bando Academico** e terão inicio ás 22 horas. Traje: passeio.

Jornalista Anibal Fernandes

Jornalista Anibal Fernandes

Por motivo de seu aniversario que ontem transcorreu, foi muito cumprimentado o jornalista Anibal Fernandes, diretor do "DIARIO DE PERNAMBUCO" e professor do Colegio Estadual e da Faculdade de Filosofia.

A' noite, o pessoal deste jornal e da **Radio Tamandaré** — redatores, técnicos e operarios — compareceu, incorporado á sua residencia, á rua dos Navegantes, em Bôa-Viagem, afim de reafirmar-lhe a simpatia de todos. Falaram os nossos companheiros **Mauro Mota, Paulo Leblon e Antonio Marrocos,** tendo o aniversariante agradecido.

A familia Anibal Fernandes dispensou as maiores gentilezas aos homenageantes.

VI CONGRESSO DE JORNALISTAS DO INTERIOR

Por motivo superior, a Comissão Executiva do VI Congresso de Jornalistas do Interior, formada em Caruaru, resolveu adiar para 26, 27 e 28 do corrente, a realização do referido certame, marcado para 6, e 7 do mesmo mês.

A propósito, o jornalista Waldimir Maia Leite, membro da Comissão Central do conclave, aqui no Recife, recebeu o seguinte telegrama, procedente daquela cidade:

"Verificando impossibilidade realização Congresso dias 5 vg e 7 vg virtude demora pagamento verba Govêrno Estado decidiu comissão executiva adiar conclave para 26 vg 27 e 28 janeiro pt. Pedimos providenciar urgente divulgação pt. (ass) **J. Lucena e Luiz Torres".**

Dr. GERALDO PARAIBA
CLINICA MEDICA E CIRURGICA
RUA DAS FLORES, ... DIARIAMENTE DAS ...

Dr. Zaverucha
OCULISTA
HOSPICIO, 179 - DIARIAMENTE DAS 16 ÀS 17

MENSAGEM DO PRESIDENTE DA REPUBLICA ITALIANA.

O Consulado italiano envia-nos a seguinte mensagem, que o presidente da Republica Italiana dirige aos seus compatriotas no estrangeiro: "Com a chegada do Novo Ano de 1951, eis-me novamente convosco, italianos no estrangeiro, e desejaria mesmo que estivesseis todos me ouvindo para saudar comigo em nome da patria o Ano que surge.

Enquanto as ansiedades ainda pairam sobre a vida dos povos, a Italia procura atingir o amor de todos os seus filhos num completo consentimento, estejam perto ou distante.

O empenho que o nosso país pôs nas obras da reconstrução se eguala sempre á sua determinação de tutelar as proprias livres formas de vida; e portanto entra no Novo Ano estreitando-se aos povos fieis aos mesmos ideais, por uma pacifica reorganização do mundo, a que está ligada a sua sorte.

Compatriotas residentes em todas as terras, se neste caminho de trabalho e de dignidade a Italia tem conseguido novos titulos ao vosso orgulho filial, dareis em troca a vossa generosa afeição, suscitando o fervor da compreensão por tudo o que ela fêz e almeja fazer pela causa comun.

A patria formula hoje o seu augurio e juntamente ergue solidários pensamentos ás Nações onde viveis e aos seus chefes e a todos aqueles que participam do mesmo desejo de concordia e elevação".

POLITICA

Afora os que têm interesse nas eleições suplementares, dificilmente se encontrará uma pessoa, nesse fim de 1950, cuidando de politica. Deram todos ferias ás atividades partidarias.

Mas já no dia 3 a Assembleia Legislativa estará reunida em convocação extraordinaria, sem grandes trabalhos, todavia, por fazer. Pretendem alguns tocar para a frente as leis complementares ainda em projeto, e outros reformar alguns dispositivos da Constituição Estadual, inclusive o que diz respeito á equiparação do funcionalismo — antigo problema que tem dado dor de cabeça aos governantes.

De todos os dispositivos inquinados de inarmonicos, defeituosos, inadequados, da Carta de 46, apenas um deles, até hoje, foi cancelado: o que criou a Comissão Permanente, destinada a funcionar nas ferias parlamentares. Todos os demis permanecem na Constituição, e nunca se logrou a necessaria maioria de dois terços, na Assembleia, para joga-los fora.

A convocação extraordinaria não oferece interesse especial, no momento; e é de supor que as sessões se espichem, desinteressantes e vasias, no mez de janeiro. Só em março, com as eleições para a Mesa, haverá assuntos mais palpitantes.

DEMITIU-SE O MINISTRO JUDEU

VARSOVIA, 30 (U.P.) — A imprensa publicou um comunicado oficial anunciando que o ministro israelita L. Bazilava e 3 outros membros da legação israelita aqui se demitiram e pediram asilo na Polonia em sinal de protesto contra a atitude do seu governo de "apoio á agressão norte-americana na Coréia".

ADUBOS "SODIB"

ADUBOS COMPLETOS PARA TODAS AS CULTURAS: CANA, ALGODÃO, CAFÉ, COQUEIROS, FRUTEIRAS, FUMO, JARDINS, ETC.

SODIB
RUA DO RANGEL, 162
RECIFE

O CAÇULA DA ANTARCTICA
— GUARANÁ CHAMPAGNE —
que SÓBE cada vez mais na preferência do publico consumidor
PERMANECE AINDA COM O MESMO PREÇO
(CR$ 1,50)
como presente de festas para os milhões de seus consumidores, aos quais deseja
FELIZ E PROSPERO ANO NOVO

Ao sr. Nisan Kipersmit, um dos diretores da Sanbra, em vespera de seguir para Buenos Aires, foi oferecido, ontem, ás 11,30 horas, pelo pessoal dessa organização algodoeira, um "cock-tail party" de despedida.

— O cliché fixa um aspecto da manifestação.

Crédito facil para a agricultura e recursos destinados á assistencia á infancia

Empenha-se o governador Arnon de Melo, nos EE. UU., em resolver varios problemas de Alagoas — Problema de luz em Maceió — Consumiu-lhe a viagem tantas energias quanto a campanha eleitoral

Desde que se encontra nos Estados Unidos, tem o dr. Arnon de Melo procurado estudar assuntos relacionados com Alagoas, empenhando-se em obter da experiencia americana elementos para a solução dos problemas do Estado que vai governar. Sua viagem ao Tennessee e á Louisiana tiveram esse objetivo.

Esteve tambem o dr. Arnon de Melo em Washington, onde examinou a possibilidade da FAO instituição especializada de agricultura e alimentação das Nações Unidas, para a qual o Brasil concorre anualmente com trezentos mil dolares — dar assistencia tecnica a Alagoas.

Nesse sentido, teve um entendimento com os srs. João Pinheiro e João Gonçalves de Souza, este ultimo representante do Brasil junto ao Conselho da FAO e chefe da delegação brasileira á Conferencia Especial dos paizes membros da FAO — de que o Brasil foi um dos fundadores — e que então se realizava em Washington. Espera o sr. Arnon de Melo fazer, com o concurso da FAO, um levantamento da realidade e das possibilidades economicas de Alagoas, e contar sempre com a assistencia tecnica desse organismo internacional.

O embaixador do Brasil em Washington, dr. Mauricio Nabuco, ofereceu um almoço ao dr. Arnon de Melo e senhora, convidando-os em seguida a visitar os pontos mais interessantes da cidade.

O general Juarez Tavora e senhora, que ali se encontram, ofereceram um jantar ao casal Arnon de Melo, que foi tambem distinguido na sua breve passagem por Washington com um almoço na residencia do general Edgar Amaral, adido militar do Brasil junto á nossa embaixada nos Estados Unidos.

EM LAKE SUCCESS

O governador eleito de Alagoas esteve na sede das Nações Unidas, em Lake Success.

Conhecedor do plano de auxilio internacional á criança, de que alguns Estados do Brasil já se beneficiam, examinou junto ao orgão competente das Nações Unidas a posibailidade de Alagoas vir a ser incluida no plano para 1951. O auxilio, já recebido pelo Rio Grande do Norte, Paraiba, Ceará e Piauí, consta de produtos alimenticios e de todo o material necessario a hospitais e creches.

O embaixador Ciro de Freitas Vale, secretario geral do Itamaraty, que presidiu a delegação brasileira á Assembleia deste ano das Nações Unidas, ofereceu um almoço no Waldorf Astoria ao governador eleito de Alagoas Lambert o embaixador João Carlos Muniz, que chefia a delegação permanente do Brasil junto ás Nações Unidas, e senhora, convidaram o casal Arnon de Melo para um jantar em sua residencia.

EM NEW YORK

Em New York, o dr. Arnon de Melo esteve em contacto com varias personalidades do mundo economico dos Estados Unidos, nos quais referiu as possibilidades que oferece o vale do São Francisco para a inversão de capitais. A energia hidroelétrica assegura o sucesso da industrialização daquela zona.

Muitos homens de negocio americanos prometeram visitar Alagoas em 1951 com a intenção de lá instalarem empresas de financiamento da pequena agricultura e, nos pontos mais apropriados do Estado, fabricas de cimento, de sapatos, de celulose com o aproveitamento do bagaço da cana, de sacos com o aproveitamento da fibra do sizal ou do caroá, etc.

Os srs. Robert W. Hudgens e Bennet Fricke, diretores da American International Association, ofereceram ao governador eleito de Alagoas um almoço, no Restaurant do 60º andar do Edificio RCA Victor, a que compareceram o embaixador Mauricio Nabuco e o ministro Berenguer Cesar, consul geral do Brasil em New York.

A American International Association já se acha estabelecida em São Paulo e controla a Associação de Credito e Assistencia Rural de Minas Gerais, que financia a pequena agricultura desse Estado e fundada por convite do governador Milton Campos.

Aproveitou o dr. Arnon de Melo a oportunidade para conhecer os metodos de trabalho dessas companhias, a que se acha ligado o sr. Nelson Rockefeller, atual administrador do Ponto Quarto, e convidou o sr. Robert W. Hudgens, diretor da Companhia de Minas Gerais, para ir a Alagoas e, se possivel, fundar ali uma empresa financiadora da pequena agricultura, nos moldes da já existente em Belo Horizonte.

No mesmo dia do almoço, o dr. Arnon de Melo recebeu uma carta do sr. Robert W. Hudgens, em que lhe enviava relatorios sobre as atividades das mencionadas companhias em Minas e em São Paulo e os seus projetos para o futuro.

«Foi muita bondade sua, do embaixador e do consul geral do Brasil terem-nos dado hoje o tempo do seu almoço — continuava a carta. E foi um verdadeiro previlegio encontra-lo e conhecer o seu sincero interesse pelo bem estar do povo de Alagoas. Nada me será mais grato do que encontrar uma forma para contribuirmos no sentido do desenvolvimento de um programa em beneficio do seu Estado e do seu povo. Provavelmente dentro de poucos mezes voltarei ao Brasil e seguramente irei a Alagoas revizibuir a sua visita.»

No encontro que teve com o sr. Nelson Rockefeller, tratou o dr. Arnon de Melo do mesmo assunto, preocupado em incrementar a agricultura alagoana através do credito facil, direto e a longo prazo.

A American & Foreign Power Company Inc., e a Ebasco International Corporation, que controlam a Companhia Nordeste do Brasil, fornecedora de luz e força a Maceió, ofereceram um almoço ao dr. Arnon de Melo, no famoso Club Wall Street, a que compareceram os srs. W. S. Robertson, E. Salauer e W. B. Stafford, presidente e vice-presidentes da primeira dessas empresas; e os srs. K. R. MacKinnon, Grant C. Hylander, T. G. Mackenzie, J. R. Moseley, F. F. Vaughan, Ulisses Grant Keener, Roy e Carson, presidente e diretores da Ebasco.

Aproveitou o governador eleito de Alagoas a oportunidade para tratar com a alta direção das duas mencionadas companhias do problema de luz e força de Maceió cuja solução rapida tão profundamente interessa á população da capital do seu Estado.

Declararam ao dr. Arnon de Melo os dirigentes daquelas empresas que estavam igualmente empenhados em melhorar o serviço de força e luz de Maceió. Tão pronto fossem concluidos os entendimentos em curso com o Conselho Nacional de Energia Eletrica, enviariam para Alagoas uma grande unidade de força, com a qual ficaria o problema solucionado.

O dr. Garrido Torres, diretor do Escritorio Comercial do Brasil em New York, ofereceu um almoço ao dr. Arnon de Melo, pro-

(Continúe na 12.ª página)

PREFEITURA MUNICIPAL DO RECIFE

NOTA OFICIAL

A Prefeitura Municipal do Recife tem a grata satisfação de convidar as autoridades civis e militares, bem como a imprensa desta cidade e o povo em geral, para assistir e tomar parte nas solenidades de inauguração da Ponte da Torre, depois dos melhoramentos a que foi submetida a mesma, durante a atual administração.

As cerimônias terão inicio ás 17 horas do dia primeiro de janeiro do ano próximo, com o comparecimento do governador Barbosa Lima Sobrinho e de outras altas personalidades federais e do Estado.

Convida, outrossim, o Executivo Municipal, os acima citados para o ato de abertura ao tráfego publico do pontilhão "Bento de Loiola", situado no canal da Casa Amarela, empreendimento realizado pela atual administração, pela sua Diretoria de Obras, durante o ano em curso.

Esta ultima cerimônia será realizada na mesma data, minutos antes das festividades da Ponte da Torre.

Solução para o problema da habitação no Recife

100 modernas casas, na Vila Cajueiro, para aluguel módico — Otimo clima e transporte eficiente — Plano da firma João da Silva Valente

O desenvolvimento urbanistico do Recife, nos ultimos dez anos, tem sido admiravel. O resultado do Recenseamento de 1950 garantiu a esta cidade o titulo de terceira capital do paiz.

A esse desenvolvimento urbanistico surgiu, paralelamente, um aumento de população digno de registro. E com esse progresso demografico, nossa capital, como era de se esperar, sentiu que se agravava, dia a dia, um problema: o da habitação.

Diversos bairros surgiram, com modernas casas. Entretanto, essas construções não vêm atendendo, de um modo geral, ás necessidades da população do Recife, cada vez maior.

SURGE UM BAIRRO NOVO

Numa tentativa de solucionar o problema da habitação, no Recife, apareceram iniciativas oficiais construindo casas para vender.

Nenhuma dessas iniciativas, porem, teve carater particular, esforço proprio. Urgia, assim que alguem tivesse o desprendimento e o interesse de ir ao encontro das necessidades da chamada "classe media", justamente aquela que, percebendo vencimentos pequenos, não poderia adquirir uma casa para residir.

A' firma João da Silva Valente, coube essa iniciativa particular. Seus organisadores não contam com nenhum auxilio oficial e escolheram um dos mais apraziveis locais desta capital, para a construção de 100 modernas casas — a Vila do Cajueiro.

Todos sabem que a Vila do Cajueiro é servida por excelente e eficiente empresa de onibus. Clima dos mais amenos, possue uma otima topografia e se localiza num trecho distante do ruido, do borborinho e da agitação do centro da capital.

A TENDENCIA DOS GRANDES URBANISTAS

A tendencia dos urbanistas, nos dias de hoje, é descentralizar as populações de modo a coloca-las fora da agitação dos circulos industriais e comerciais. Só assim se consegue o repouso necessario ao corpo e á alma. Pondo em primeiro plano esse importante fator é que a firma João da Silva Valente escolheu a Vila do Cajueiro para construir um novo bairro, com cem modernas casas, com 4 quartos, aparelhamento sanitario e outras acomodações, alem de uma area lateral.

DENTRO DE 90 DIAS

Todo o material para a efetivação do plano já se encontra armazenado, de modo que, dentro de 90 dias, no maximo, essas 100 casas serão entregues ao publico, não para vender, mas para alugar a preços ao alcance da classe media, precisamente aquela que não pode ter casa propria.

Em tres mezes apenas a Vila do Cajueiro estará em condições de prestar um grande serviço social ao Recife, sobretudo na conjuntura atual, com grandes dificuldades para resolver o problema da habitação.

A PEDRA FUNDAMENTAL

A pedra fundamental será lançada dentro de poucos dias, talvez ainda esta semana, com a presença de autoridades e representantes da imprensa e radio, especialmente convidados.

O sr. João da Silva Valente já construiu 400 casas no Cajueiro para comerciarios, e estas 100, que levantará, virá apenas ampliar suas atividades no setor habitação.

A FEDERAL

CASA LOTERICA SITO Á PRAÇA DO MERCADO N. 210. DESEJA AOS SEUS FREGUESES E AMIGOS MUITAS PROSPERIDADES NO DECORRER DO ANO DE 1951.

(61094)

CYCLOPE

"Uma organização a serviço da indústria nacional"

oferece para entregas rápidas:

GERADORES DE VAPOR DE TODOS OS TIPOS
Aquitubolares, multitubolares, maritimos, tipo locomóvel

APARELHOS PARA USINAS E REFINARIAS DE AÇÚCAR
Evaporadores, vácuos, aquecedores, etc.

APARELHOS PARA A INDÚSTRIA QUÍMICA
Autoclaves, cozinhadores, secadores, reatores, etc.

TUBULAÇÕES DE ALTA PRESSÃO P/ USINAS HIDRO-ELÉTRICAS

QUAISQUER APARELHOS DE NOSSA ESPECIALIDADE

A única no Brasil aparelhada para obedecer rigorosamente às normas dos códigos da A. S. M. E. (American Society of Mechanical Engineers).

A "CYCLOPE" põe à disposição dos srs. industriais um completo Departamento Técnico para estudo de novas instalações, reformas e melhoramentos e GRATUITAMENTE solucionará os problemas termotécnicos de sua indústria. Consultas sem compromisso.

FÁBRICA DE CALDEIRAS A VAPOR "CYCLOPE" S/A
Escritórios: Rua Antonio de Godói, 88 - 10.º andar
Tel. 6-6951 — Telegramas "CYCLOPE" — São Paulo

HAROLD H. HERBERT
Representante para o norte do país
Escritorio:
Rua Bom Jesus n. 207 — 1.º and.
Telefone - 9775 — Telegrafico "Cyclope"
— RECIFE —

AYRES, SON & CO. LTDA.

Desejamos aos nossos prezados amigos e clientes um FELIZ NATAL e um PROSPERO ANO NOVO, e aproveitamos a oportunidade para lhes comunicar que transformamos a especie da nossa sociedade para SOCIEDADE ANONIMA que vigorará a partir de primeiro de janeiro de 1951, sem solução de continuidade em nossa atividade comercial e, por exigencia da lei, passamos a ter a nova denominação de AYRES, SON S. A. — REPRESENTAÇÕES E CONTA PROPRIA.

Assim, pois, esperamos continuar merecendo a confiança e a preferencia dos nossos clientes e amigos que poderão dispôr inteiramente dos nossos prestimos e desejo de bem servir-lhes, da mesma forma como até agora.

RECIFE, 24 de dezembro de 1950

AYRES, SON & CO. LTDA.

DIARIO DE PERNAMBUCO

(Orgão dos Diarios Associados)

FUNDADO EM 1825 — Diretor ANIBAL FERNANDES

Redação e administração Praça da Independencia — Recife — Sucursais No Rio — Rua do Ouvidor n. 100 — Fones 43-1634 e 43-1997 Em S. Paulo — Rua 7 de Abril n. 230 4º andar — Fones 4-8277 e 4-4181 Alagoas — Rua do Comercio 18 - 4º and. Maceió Paraiba — Av. João Machado 1075 João Pessoa Av. Maciel Pinheiro 97 1º and Campina Grande, Rio Grande do Norte — Avenida Rio Branco 515 Natal

A correspondencia de ordem comercial deve ser endereçada ao gerente do DIARIO DE PERNAMBUCO. Para anuncios procure o Dep. de Publicidade TELEFONES Direção e redação 6650 Gerencia 6027 Assinaturas No País Ano Cr$ 220,00 Semestre Cr$ 120,00 No exterior Ano Cr$ 400,00 Semestre Cr$ 240,00 — Pagamento adiantado — Cobrador autorizado JOSÉ FLORIO

DOMINGO, 31 DE DEZEMBRO DE 1950

SOBRE O ANO A FINDAR

O ano que está hoje a findar é desses que ficarão na historia do país com o merecido relevo. Foi o ano de paz, em que a democracia brasileira passou pela sua grande prova, com a solução pacifica da sucessão presidencial.

Não houve o menor incidente no processo das urnas. O povo foi convocado e votou. Não se pode dizer que o governo tivesse imposto o seu candidato, pois sendo o voto livre e secreto, votou quem quis e como quis. E a eleição de Getulio representa para o chefe da nação uma grande e incomparavel honra.

Quantos teriam agido como ele, quantos teriam demonstrado a mesma desambição e o mesmo respeito à Lei? Nem se dirá que ele apenas cumpriu o seu dever, pois num país, onde a cada instante a gente está a tropeçar com intentonas e golpes de Estado, manter-se fiel à Lei já é uma virtude.

Do ponto de vista constitucional, o ano de 1950 foi um ano modelar, que poderá servir de exemplo aos futuros governantes. Que todos se inspirem nas suas salutares lições. Soldado de animo civil, o presidente, que daqui há um mês deixará o poder, ficará enquadrado na linha de um Prudente de Moraes ou de um Rodrigues Alves. O povo brasileiro há-de guardar bem nitida a sua lembrança.

Do ponto de vista dos serviços publicos, temos de salientar o esforço do governo para resolver dois problemas, a que está ligada a sorte do país e do Nordeste: o aproveitamento do petroleo baiano e da energia hidro-eletrica do São Francisco.

Apezar da grita historica dos comunistas e para-comunistas, que se julgam possuidores de todo o zelo patriotico da nação (e o fazem apenas por motivos de ordem politica), Dutra seguiu o caminho reto da honra, consciente de seus deveres para com o povo que o elegeu.

Se adotarmos a seguir uma sábia e prudente politica de cooperação, é possivel que dentro em pouco o petroleo possa desempenhar o papel que lhe está assinalado, de grande propulsor do progresso nacional. O funcionamento das obras do São Francisco concorrerá para libertar os Estados nordestinos da situação de penuria em que têm vivido.

Dir-se-á: emitiu-se, desvalorizou-se o dinheiro, tornou-se a vida mais cara. Não se reparam em menos de 5 anos os erros de 15.

Somados, porém, os prós e os contras, Dutra pode dizer que leva um saldo a seu favor.

NO AMBITO LOCAL

E agora, uma palavra de justiça para o governo local. O sr. Barbosa Lima bem o merece. Recebido a principio com alguma desconfiança, pelo fato de ter surgido de um agrupamento partidario, que deixara uma série de erros e de decepções, e ainda pela circunstancia de estar de há muito afastado de Pernambuco, o homem que havia criado em redor de si uma legenda de "cetico, frio e distante" portou-se em todas as circunstancias como um homem publico, de primeira linha.

O seu "ceticismo" lhe veio, talvez, do contacto dos livros. Montaigne atingiu à sabedoria pelo ceticismo. A sua "frieza" em face dos acontecimentos é temperamental. Quanto à sua "distancia", não significa o alheiamento dos problemas, diante dos quais se colocou como governante, mas uma atitude de intelectual. Taine sempre achou que Prosper Merimée tinha diante dos homens do seu tempo um "ar distante".

Mas a linha de Barbosa Lima Sobrinho, se não foi perfeita em tudo, foi sempre muito correta. Teremos de acentuar que arejou a atmosfera de Pernambuco. Quando aqui chegou, havia um ambiente irrespiravel de odios e de ressentimentos acumulados. Aos poucos o dissipou pela maneira de tratar os assuntos, de comerciar com os homens. E um pernambucano de classe, com o tacto e a habilidade de um cavalheiro, que nunca se conturbou, nem alterou, mesmo diante da injustiça.

Esse é o homem, em si, rodeado de uma familia exemplar que deixa a Pernambuco a impressão de dignidade de um verdadeiro lar pernambucano. A manifestação, prestada há dias, à sra. Barbosa Lima, reuniu, simbolicamente, a todas as mães e esposas de Pernambuco, ricas ou pobres, de alta ou de infima condição.

No que diz respeito às obras de interesse publico, depois de ter perdido um ano de governo e tendo recebido o Estado, batido pelo furacão dos interventores interinos, elas aí estão, atestando o seu trabalho e o seu empenho em bem servir a Pernambuco.

Não dizemos isso por lisonja, mas para que fique registrado nas paginas deste mais do que secular DIARIO o juizo do povo de Pernambuco, no termino deste ano e do seu mandato.

PROTESTO SUSPEITO

A Associação Pernambucana da Imprensa, que vem sendo manobrada por uma audaciosa minoria comunista, encheu-se de zelos pelo que vem acontecendo ao órgão vermelho do Distrito Federal.

Ora, se alguns percalços tem atravessado esse jornal, que prega abertamente a Revolução, devemo-lo atribuir ao seu deliberado proposito de subverter a ordem legal, alterar pela força a Constituição e atrelar o Brasil ao carro russo.

Nenhum orgão de imprensa brasileira sofre a menor restrição na sua liberdade. Como a Associação de Imprensa de Pernambuco não emitiu até hoje nenhum protesto quer contra os indignos processos de depuração consumados na Russia e paises satelites, quer contra a eliminação da liberdade de opinião nos mesmos paises, somos levados a concluir que apenas está fazendo aqui o joguinho bolchevista.

Consta com bons fundamentos que a Associação já está embandeirando em arco, com o proximo Congresso de Jornalistas, para o que já despachou ao Rio a um dos mais credenciados irmãos da opa, afim de trazer ao Recife uma boa representação comunista ou cripto comunista. Tudo indica que esse Congresso será uma manifestação em boa forma a favor da Coréia do Norte, contra o "imperialismo americano" e inclinado ao afastamento do Brasil dos compromissos para com a Organização das Nações Unidas e demais Estados Americanos. Para isso, a fina flor do comunismo já está em franca atividade; sendo que o emissario enviado à Capital Federal e de "primo cartello".

Somente, estamos marchando mais depressa do que se pensa para as supremas decisões; e não sabemos como vamos defender as instituições, permitindo que a "quinta coluna" vermelha continue a introduzir dentro do país e até nas forças armadas (vide caso da Revista do Clube Militar, com o sr. Estillac Leal à frente) aos seus "cavalinhos de Troia". O exemplo da debacle do Exército francês em 40 é uma prova do que pode o punhal bolchevista no dorso de uma nação.

O governo não deve impressionar-se com protestos do genero do que a Associação de Imprensa de Pernambuco acaba de dirigir-lhe.

A hora é do "quem não é por nós é contra nós". Se a imprensa vermelha está a soldo da Russia e contra nós, então teremos de agir contra ela, para resguardar a Constituição.

Uma Escola de Medicina para Juiz de Fora

Austregesilo de ATHAYDE
(Para os "D. A.")

RIO — Já houve uma Escola de Medicina em Juiz de Fora, fechada por falta de recursos materiais. Agora toma-se a iniciativa de restabelecê-la, contando-se para isso com o amparo oficial.

A grande cidade mineira é um centro de cultura conhecido e não é demasiado ambicioso que o seu povo aspire a ver restaurada uma faculdade de ensino medico capaz de prestar otimos serviços a toda uma grande região de Minas Gerais.

• • •

Teme-se que se possa converter numa fabrica de doutores sem o necessario preparo intelectual para concorrer com os que saiam de outras escolas mais conceituadas. Não creio que a objeção possa prevalecer.

Para que uma escola se acredite, é preciso naturalmente que comece a existir e disponha de professores devotados e estudantes com vontade de aprender. Por que julgar de antemão que essas condições favoraveis não se reunirão em Juiz de Fora, onde já existem outras escolas bem reputadas em todo o Brasil.

• • •

Acho que um rapaz que frequentou durante cinco anos cursos de Medicina será sempre superior aos charlatães e curandeiros que infestam o país. Não temos medicos em numero suficiente para atender ás imensas necessidades do nosso interior. Por isso aplaudo sempre a idéia de fundar novas escolas medicas e acho que os governos têm o dever de ajudá-las.

BELEZA E POESIA DO RIO GRANDE DO SUL

ASSIS CHATEAUBRIAND

PORTO ALEGRE — Convidado pelo Instituto de Belas Artes da Universidade de Porto Alegre, aqui esteve o sr. Assis Chateaubriand. Ele veio paraninfar uma turma de 31 moças e rapazes que terminaram o curso de quatro anos do Instituto de Belas Artes. Como paraninfo, o diretor dos "Diarios Associados" falou mais ou menos assim aos seus afilhados, que lhe dispensaram uma encantadora recepção.

Senhor diretor do Instituto de Belas Artes. Minhas senhoras e meus senhores: — O tom dos discursos que a senhorita Irene Ivanovsky e o dr. Luzardo acabam de pronunciar me surpreenderam profundamente. Estaremos efetivamente no velho e romantico Rio Grande do Sul, de Gaspar Silveira Martins? Já se esgotaram as fontes ricas e copiosas de lirismo de vocês? Os dois jovens oradores, que me precederam," dir-se-iam ambos declamadores de um curso francês de dicção. Foram tão impecaveis de simplicidade, de precisão, e tão castigados na disciplina dos adjetivos, que nos pareceram a cinco mil leguas do Rio Grande e a 20 mil da Bahia. Nenhum derramamento de linguagem. Sobriedade nas palavras. Rigor no tratamento dos frases medidas e claras. Stocks sobretudo de idéias gerais. Estaremos no nosso Brasil ramalhudo e copioso, ou assistimos a uma renovação da arte da oratoria, que começa no Rio Grande? Seja como fôr, é de dar parabens, por ver-se em Porto Alegre um team de oradores, sabendo usar da arte da palavra, com decencia e propriedade.

Sinto mais do que este team de adolescentes da Escola de Belas Artes de Porto Alegre possa imaginar, a mensagem que eles me mandaram ao Rio, a fim de que eu viesse admirar o que é a seiva de poesia que lhes corre nas veias e que lhes morde a imaginação. Compreendo a devoção que esta casa suscita nos que vivem e estudam dentro dos seus muros. Participo dessa devoção, porque conheço a vocação de artistas que ela está desabrochando.

Vocês entram agora nas avenidas da arte. Os recrutas preparam-se para passar a pronto. Sejam fiéis á inspiração, que ainda é uma das forças poderosas, que conduzem o artista. Sejam livres de preconceitos de escolas e leais á alma mesma da arte. Fujam de ser homens de teses, de credos morais, politicos ou sociologicos. Não consigo ver um artista senão tornando o seu oficio pela sua energia criadora, pela sua paixão, da beleza, que é uma graça celeste. A beleza não existe para ser julgada pelo moralista, diretor de consciencia. O artista, quanto mais livre, quanto menos passivo, quanto mais entregue ao elan de sua vocação e de sua personalidade, mais chaves terá para entrar no dominio ilimitado de sua arte, mais elementos encontrará para atingir ás fontes da beleza. Isto não quer dizer que o artista deva fugir ás regras do desenho, do estilo, das côres da composição e da execução. Pode-se perfeitamente sonhar, sem sacrificar nenhuma dessas leis á fantasia e ás abstrações plásticas.

Não se deixem imobilizar no classico. A veneração pelos antigos não impede que nos lancemos as aventuras, que realizam as novas tendencias, e interpretam os periodos de renovação. Os séculos passados foram soberbos. Mas não é indispensavel conversar com os chefes das escolas antigas. Se o espirito humano se contentasse em passar apenas através das avenidas do passado, não haveria renovação nem progresso. Raphael com toda a simetria, toda a majestade das suas Stanzas (que já vi trinta e duas vezes) não tocou a variedade das côres da natureza que poderia tocar na pintura, sem embargo do genio divinatorio desse criador. Os frutos da Natureza, que ao espirito é dado colher, são inesgotaveis. O belo supremo possui uma variedade e uma grandeza em que a arte e o estilo, manejados por mestres, surpreenderão sempre aspectos ineditos, novas atitudes, novas representações, outros planos, outros coloridos, outra técnica e outras modalidades de descobrir a significação da natureza.

Vocês serão os proporcionadores de gozos e satisfações indeleveis á alma da gente. Hoje assumem responsabilidades para criando a supremacia das artes plasticas na sociedade brasileira, rasgar as fontes dos gozos mais puros e das alegrias mais sadias entre os nossos compatriotas.

Sinto-me á vontade no templo destes aspirantes e fieis da beleza. Eles adquiriram uma ferramenta de trabalho, e, graças á imaginação, á visão e ao sentimento, que acompanham os que têm vocação artistica, plus a técnica, isto é, o emprego do pincel, do óleo, do buril, da anatomia e da perspectiva irão procurar a beleza e acabarão por aciná-la.

Vocês que se dispõem a viver das imagens, elegeram para seu paraninfo um homem que vive um pouco mais para a ação e para as idéias. Meu estilo de vida anda como quer que seja distante dessa outra maneira de ver a vida e suas realidades, que têm os que se consagram ás artes plásticas. Nada conheço de mais terrivelmente tiranico quanto ás imagens. Aquela que traz para a vida com as imagens uma sensibilidade artistica natural, segue as vozes interiores que o iluminam e, quanto mais conhecimentos adquire, mais afina a sensibilidade e, portanto, o gosto. Os valores da arte entendemo-los em função desse binomio: sensibilidade natural e gosto disciplinado pela experiencia.

Se a arte aparece depois da casa, a nossa está com o teto, ainda que ela seja de palha. Há que cuidar agora das côres e das musas. Do barro doméstico tiremos os coloridos do nosso pincel decorativo. Com a terra roxa e as tinturas das arvores da selva fez-se o Museu de Piratininga. Ele é ainda pobre. Está no começo. Mas já traduz a necessidade d'arte da gente que, levantada a mansão, o ideal entra a esmiuçá-la, afim de que se cuide de exprimir a Natureza em poesia.

Arte não é luxo; arte não é riqueza; e, tampouco, é coisa voluntaria. Arte é gosto. Arte é estilo. Arte é educação. Arte é bom tom. Arte é espirito. Uma nação poderá ter genios artisticos prodigiosos. Esses genios ficarão reduzidos á condição de diamantes brutos se não existirem academias, escolas de belas artes, para lapidá-los, ou seja para policiá-los. Eles resultarão primitivos, isentos desse toque de gosto, sem o qual o outro Chateaubriand, o verdadeiro, dizia que o genio não passa de uma sublime loucura. Linha, côr, harmonia, composição, equilibrio, não possam de tesouros de educação e de tradição artisticas, através dos estilos das idades. A beleza se acusa aos nossos olhos ou ao nosso tato, através do hábito de julgar da inteligencia que contempla. Como essa inteligencia, conservada em estado rustico, logrará a clarividencia indispensavel, para fixar as fontes maravilhosas da emoção artistica, e sentir a intensidade das obras que dimanam dessa emoção?

A arte tem uma natureza ambivalente. Ela participa do divino e do humano. Ela é limitada no homem, e ilimitada em Deus. Pensem vocês, no mundo romanesco em que vão entrar, e na felicidade que vão ter de participar desse mundo, que, não dando a fortuna a ninguem, nos concede o privilegio de viver de acôrdo com a nossa natureza.

Vocês, meninas e meninos, são, pois, os pequenos libertadores da escravidão em que vivem milhares de sêres no Rio Grande do Sul, pois que se dispõem a enriquecê-los de sensações que eles nunca tiveram, prisioneiros que são da rotina, do corriqueiro e do quotidiano. São festas venezianas que vocês preparam neste Guaiba. Casados com o espaço, a luz e a côr, com os prismas opalinos, as colorações fugidias, as folhas mortas do outono, as aguas das lagunas mediterraneas e dos rios, vocês refletem os movimentos constantes da natureza e da vida. Vocês, não sendo ainda os virtuoses do gosto, já são, entretanto, os amadores espontaneos dele. Vão pintar a saracura no meio destes burgueses atonitos.

A's profundezas do humano só se desce com a lampada de Aladino da arte. E é uma graça quando se pode descer ás trevas da vida ou subir aos cumes tragicos do pensamento com essa lampada ou com a chave de Salomão goethiana.

Meus jovens amigos. Eu venho de um itinerario de café do sul dos Estados Unidos, sob o céu maravilhoso da Florida, por entre aguas tão verdes como as dos verdes mares bravios das praias de Iracema. E logo emergir do que há de concreto e de positivo, do que define economicamente o nosso país, para o que há de espiritual, nas ondas limpidas de poesia dos pequenos artistas do Rio Grande. Depois da tremenda realidade da vida, em Boca Raton, vamonos recolher ao que há de maravilhoso no reino das Madres, de vocês. O café nos deixa na boca esse "gosto de cinza" dos desencantados, quando nos transferimos de Boca Raton para o suntuoso mundo de côres e formas, em que vocês nos introduzem e nos fazem embrenhar.

A aventura portuguesa, que foi a unidade brasileira, não será amanhã um corpo morto em nossas mãos. No meio da tremenda anarquia mental e politica, que nos devasta, o imenso centro de gravidade, que herdamos dos lusitanos, não deixará que se rompa o equilibrio que ele criou. Todas essas igrejas, essas aldeias, estas lindes galantemente povoadas, estas barrancas de rios pontilhadas de fogos e aldeias, são a irradiação solar do genio lusitano, com quem os seus filhos da America se deverão sentir cheios de orgulho.

Entra-se aqui a construir o edificio de arte, com essa força espontanea da alegria de realizar, que é o traço mais rico dos novos que trazem no coração a iluminação interior dos gauchos.

Temos um papel, na estrutura de nossa organização que é servir de árbitro, de elemento de compreensão, entre brasileiros do norte, do sul e do centro. Os ritmos meridionais nós bem entendemos.

Compreendo porque vocês quiseram que um homem do norte, um filho da Paraíba, aqui estivesse hoje para introduzir na

(Conclue na 1.ª pagina)

Ainda sobre maternalismo na formação brasileira

Gilberto FREYRE

Foi, talvez, no sistema ao mesmo tempo patriarcal, maternal e fraternal, de «grande familia» africano, com «pais» e «tios» investidos de poderes de direção decorrentes da idade, da experiencia ou da sabedoria — e não da côr ou da condição economica — e irmãos ou «malungos» unidos por solidariedade de idade ativa e não por serem filhos biologicos do mesmo pai ou de mãe comum ou de ambos, que se inspirou, por um lado, o movimento conhecido por insurreição ou revolução dos «alfaiates» ou dos «pardos» ou da «Republica Bahinense». Movimento, por outro lado, inspirado em idéias democraticas e republicanas — fraternalistas — francesas, a ponto de se ter tornado notavel como expressão de «francezia».

Com efeito, do depoimento de um dos conspiradores, o pardo José Felix consta que as causa de quererem reduzida a Republica este continente era para evitar o grande furto que o Principe fa. a Praça desta Cidades, definição de um dos principais do movimento, que tambem dissera a Felix ser necessaria a revolução «para respirarmos livres: pois vivemos sujeitos, e por sermos pardos não somos admitidos a acesso algum, e sendo Republica ha igualdade entre todos». Depoimento incluido nas «devassas e sequestros da «Inconfidencia da Bahia em 1898», publicados nos Annais da Biblioteca Nacional do Rio de Janeiro, 1920-21, vol. XLIII-IV. Vem aqui a declaração á pagina 112.

De outro insurreto ou conspirador, João de Deos, «pardo alfaiate com loja na rua Direita de Palacio» se sabe (pagina 120) que usava, para se distinguir dos opressores portuguêses e contraria-los no trajo e não apenas nas idéias, «huns chinelins com bico muito cumprido e a entrada muito baixa, e calçons tão apertados que vinha muito descompostos»; e quando alguem estranhava seu modo de trajar respondera: «calle a boca, este trajar he Francez, muito brevemente verá vossa mercê tudo Francezes. Tão ostensivamente francesa era nas idéias e no trajo esse revolucionario anti-português que Ana Romana Lopes do Nascimento, mulher parda forra de quem João fôra amigo, ao perguntar a causa da sua prisão soubera que «por estar metido em historias de Francesias» (pagina 126.)

De modo que o movimento tão complexo como complexa seria a chamada Revolta Praieira na cidade do Recife meio seculo depois: ambos fraternalistas no sentido de terem sido movimentos de oposição ao poder absoluto de autocratas que na Bahia do seculo XVIII se faziam conduzir em palanquins e em Pernambuco da primeira metade do seculo XIX em carruagens com lanternas de prata: anti-lusitanos ou anti-europeus — exceção feita da França da Revolução, considerada messianica e idealizada em patria universal a ponto de até pardos se dizerem «francezes»; e ambos solidaristas ou, a seu modo, socialistas no sentido da «igualdade geral dos homens», na quimerica doutrina da igualdade geral sem distinção de côres», como se dizia no «termo da conclusão» contra os inconfidentes bahianos, publicado á pagina 26 e seguintes dos Anais da Biblioteca Nacional do Rio de Janeiro, 1922-23 vol. XLV onde, entretanto, se esquece que era aspiração dos mesmos insurretos ou conspiradores verem os comandos das tropas de linha e naturalmente, outros postos de direção preenchidos «sem distinção de qualidade e sim de capacidade», como se lê na «denuncia publica jurada e necessario, que dá o Capitão do Regimento Auxiliar dos homens pretos Joaquim José de Santa Anna casado morador na rua de João Pereira com loja de cabelleleiro na rua do Corpo Santo de fulão homem pardo com tenda de alfaiate na rua Direita de Palacio e de todos os mais participantes da confederação por ela projetadas, á pagina 58 do mesmo volume XLV dos Anais da Biblioteca Nacional do Rio de Janeiro.

ATOS DO GOVERNO FEDERAL

O presidente da Republica assinou decretos conferindo a Ordem Nacional do Merito, no grau de grande oficial, ao sr. Mario de Bittencourt Sampaio, diretor geral do DASP, e ao sr. Julio Barbosa de Matos Correia, diretor geral da Secretaria do Senado Federal.

O presidente da Republica assinou os seguintes decretos:

Na pasta do trabalho — Nomeando datilografos classe D Alda dos Santos, Alzira Barroll Elvira Serrapião Gomes, Marina de França Melo, Marli Cunha Rodrigues, Neide Camargo Plaisant, Vanda Faria Araujo e Waldo Lustosa Sales e, interinamente, inspetor do trabalho classe H Suzana Correia Sampaio.

Na pasta da Educação — [illegible] membro do Conselho Nacional de Educação o professor José Martins Rodrigues, escriturario classe E Aristides Costa e Callo [illegible] classe D Ivone dos Santos Bittencourt Coelho, Ivan Rodrigues Pinto e Otilia da Silva Ribeiro.

Tornando sem efeito os decretos de 2-9-49 e de 17-4-41 que nomearam tradutor e escriturario, respectivamente, Lineu Limentel de Castro e Jonas Rodrigues Pereira.

O presid. da Republica assinou decreto abrindo, a credito especial de Cr$ 200.000,00, pelo ministerio da Educação, para atender ás despesas com o III Congresso Nacional de Jornalistas.

O presidente da Republica sancionou, ontem á tarde, a lei que reforma a Justiça do Distrito Federal, cuja publicação será efetuada no Diario Oficial que estará em circulação hoje.

ATOS DO GOVERNO ESTADUAL

O governador do Estado assinou, ontem, os seguintes atos:

nomeando o cabo da Policia Militar de Pernambuco, Manoel Fernandes dos Santos para exercer o cargo de comissário de policia da cidade, do municipio de Macaparana;

exonerando, a pedido, o 3.º sargento da Policia Militar de Pernambuco, Vasco Gomes da Silva do cargo de comissário de policia da cidade do municipio de Olinda;

nomeando Arlindo Luiz Soares para exercer o cargo de comissário de policia de Camela do municipio de Ipojuca, atualmente vago;

dando cumprimento á Lei n. 964, de 14 do corrente mês, resolve abrir um crédito especial de cem mil cruzeiros (Cr$ 100.000,00), destinado a auxiliar as despesas da 8.ª Semana Oficial do Engenheiro, realizada nesta capital, de 4 a 11 de dezembro corrente, com o comparecimento de Técnicos especializados da Engenharia Nacional de todos Estados da União;

criando a partir de 1.º de janeiro de 1951, os seguintes cargos nos Grupos Escolares Conego Alexandre Cavalcanti e Arnobio Marques, respectivamente das sédes dos municipios dos Bezerros e Araripina: Grupo Escolar Conego Alexandre Cavalcanti — 1 cargo de diretora padrão "F"; 1 cargo de diretora padrão "F"; 2 cargos de zelador, padrão "A"; Grupo Escolar Arnobio Marques — 1 cargo de diretora padrão "F"; 2 cadeiras de letras, padrão "C"; 1 cadeira de pré-orientação profissional, padrão "C"; 2 cargos de zelador, padrão "A";

promovendo por merecimento Severino Moreira Lima, auxiliar-técnico, padrão "I", da mesma Secretaria, ao cargo de auxiliar-técnico, padrão "K", criado pela lei n. 995, A, de 21 do corrente mês, contando-se-lhe o exercicio a partir de 1.º de janeiro de 1951;

atribuindo Severino Moreira Lima auxiliar-técnico, padrão "K", a gratificação mensal de Cr$ 500,00 (quinhentos cruzeiros) para chefiar a 3.ª Secção da aludida Secretaria, a partir de 1.º de janeiro proximo, incidindo a despesa na verba 801 — Gabinete do Secretário .... 301.8040 — Pessoal Fixo, f, do orçamento para o ano de 1951;

efetivando Givaldo Pereira do Lago, Evila Dias Teles e Nestor de Siqueira Campos, nos cargos de escriturario, padrão "D", da Secretaria de Saude e Assistencia Social, ficando o ultimo exonerado do cargo de continuo, padrão "C";

efetivando João José de Santana, no cargo de continuo, padrão "C", da Secretaria de Saude e Assistencia Social, na vaga de Nestor de Siqueira Campos, que foi efetivado em outro cargo, ficando exonerado do de servente, padrão "B";

efetivando José Vicente Ferreira, no cargo de servente padrão "B" da Secretaria de Saude e Assistencia Social, na vaga de João José de Santana que foi efetivado em outro cargo;

nomeando Luiz de Barros Sales, encarregado de Transporte padrão "E", do Departamento de Saude Publica, para exercer o cargo de encarregado de Oficinas e Transportes, padrão "I" do mesmo Departamento, criado pela lei n. 995, A, de 21 do corrente mês, devendo o seu exercicio ser contado a partir de 1.º de janeiro de 1951;

nomeando o bel. Renato Evaristo da Cruz Gouveia, chefe de secção, padrão "N", da Secretaria da Segurança Publica, para exercer, em comissão, o cargo de delegado de Acidente, atualmente vago.

500 CASAMENTOS NO RIO

RIO 30 (Meridional) — O ultimo dia do ano mereceu preferencia dos noivos. Cerca de 500 casamentos realizaram-se hoje nesta capital, numero record.

O MOMENTO INTERNACIONAL

O ano de 50 terá sido apenas o ano fatidico do prologo da Terceira Grande Guerra? As aparencias assim o dizem [illegible] de 10 mil soldados americanos, a serviço do ideal de paz das Nações Unidas, dormem o seu sono eterno nas terras inhospitas da longinqua peninsula coreana.

Que tinham esses adolescentes, bem nascidos e bem nutridos, com a querela dos coreanos? Na realidade, nada. Por certo que preferiam estar em casa, porque em casa sempre era melhor. Um povo que não precisa de ampliar uma polegada do seu territorio, que não tem ambições externas, que vive na sua maioria prospero e feliz, não deseja nem fomenta guerras.

Quem acende o facho da guerra é a Russia, não por certo o povo russo, infeliz e sofredor, quer com o Tzar, quer com Staline, mas a maquina politica russa que detem o poder com um despotismo e uma tirania jamais igualados em tempo algum da historia.

A Russia é que semeou a intranquilidade no mundo, a Russia é que impediu a paz com a Alemanha, a Russia é que fomentou a guerra da Coréia; e perdido um parceiro, jogou outro na luta, para explorar o campo e preparar a Terceira Guerra Mundial do Seculo.

Neste ultimo dia do ano, olhamos para esse país, cheios das mais pesadas apreensões e lançamos-lhe a maldição de todos os corações democraticos e de todas as almas bem formadas. A Russia será a grande responsavel pela guerra, pelos sofrimentos e pelas dores do mundo, pela hecatombe que apenas pressentimos. Sobre a claque burocratica russa, caia o anatema de Jesus sobre Judas: antes não tivesse nascido.

Nenhum depoimento, aliás, seria mais eloquente, para denunciar o governo bolchevista russo, como o unico culpado pela situação aflitiva que atravessa a humanidade, do que a palavra do marechal Tito, o reformador da Iugoslavia, o fundador da patria socialista iugoslava e que sofre na sua carne e no seu sangue a ameaça do desprezivel chacal, que é Joseph Staline.

Ele é que denuncia a Russia como a nação mundial mais armada, utilizando a força para com os pequenos povos. E ninguem definiu melhor a politica russa do que o chanceler iugoslavo, declarando: "A Russia é uma nação anti-democratica e despotica".

Sobre essa nação anti-democratica e despotica recai a suprema responsabilidade das angustias desta hora, em que o espectro da guerra ronda sinistramente todos os lares.

O drama do hábito perdido

Costa REGO

(Exclusividade do DIARIO DE PERNAMBUCO)

RIO — A esperança de que um veterinário, no Rio, ainda podia salvar a Zuzu dissipou-se, Joaquim logo depois de havermos deixado a granja. A pobre cachorrinha ergueu a cabeça, como se quisesse respirar melhor o ar da serra,, e, fulminada pelo colapso, morreu em nossos braços. Eram quize anos de afeição que terminavam. Abrimos-lhe um buraco no jardim, em baixo do sapotizeiro, misturada a cujas raizes ela agora se acha sob a terra, com a pequena sepultura assinalada por um ramo de junquilo.

Não há palavras capazes de traduzir a nossa pena. Se você nos considera demasiado fracos para chorar essa perda, leia os compêndios e observe que entre os destroços das mais remotas épocas, desde as formações quaternárias, o esqueleto do homem sempre foi encontrado junto ao esqueleto do cão.

Somos, pois, fiéis ao nosso destino. Aquela pequena Zuzu era a companheira de nossos habitos alguns dos quais ela mesma criara.

Sabe você que o habito é uma segunda natureza. Na realidade, ele é toda a natureza. A lei biológica do habito, ou a lei de Lamarck, mostra-nos que os organismos se desenvolvem pelo exercicio habitual e decaem pela ausencia desse exercicio. Trata-se, como a ciência explica, da assimilação funcional. A função faz o orgão. A hereditariedade, por exemplo, nada mais é que uma prolongada consequencia do habito, quebrando-se algumas vezes, no ensejo de outros tipos, pelas mutações. Se você disser: **Tal filho, tal pai** — está identificando essa consequencia, pois "quem sai aos seus não degenera". Se afirmar: **Este não se parece com o pai** — assinala o desvio da especie, ou que a especie perde sua harmonia.

Ora, a lei de Lamarck pode ser arrancada á biologia para reger tambem a vida em suas manifestações exteriores. O amor é de alguma sorte o habito aplicado ao sentimento, e a extinção do amor é prova de que o habito não ganhou consistência. A morte é uma interrupção do habito. Os que morrem não sabem que morreram. Só os que sobrevivem sentem a morte, porque esta lhes rouba, na pessoa morta, uma série, grande ou pequena, de habitos.

A Zuzu, Joaquim, dera-nos muitos habitos — muitos e antigos, pois tinha quinze anos. Estava realmente no fim de sua vida. Mas a vida é tanto mais preciosa quanto mais envelhecemos, exatamente por causa dos habitos adquiridos. A ternura de um cão não se discute. E' preciso, porém, senti-la de perto para calcular-lhe a profundeza — para ver como ela se infiltra no homem e então o abalo quando o animal desaparece.

O olhar da Zuzu — você a conheceu bem, Joaquim — tinha alguma coisa de humano, parecia festejar nossas alegrias e lamentar nossas tristezas. Quando a vimos distender-se no espasmo derradeiro caiu sobre nós a sombra de um verdadeiro desgosto. E um consolo unico nos restava: contemplar o ramo de junquilho plantado na terra onde a guardamos.

Não sorria, Joaquim, deste nosso drama domestico. Ele é, ai de nós! A antecipação do outro, o drama ainda maior do sobrevivente, quando a morte vier cortar os nossos habitos comuns, deixando em cada canto a lembrança de uma ternura extinta e todavia perene, forte, na expressão da eterna saudade.

DIARIO DE PERNAMBUCO

Sendo feriado o dia de amanhã, o DIARIO DE PERNAMBUCO só voltará a circular na proxima quarta feira.

COISAS DA CIDADE

O ANO DE 50 PARA O RECIFE

O ano de 50 não foi esteril para a Prefeitura do Recife. Tambem o sr. Moraes Rego foi acolhido com desconfiança. Ainda quanto á sua administração, convem acentuar o velho dito: "a critica é facil, mas a arte é dificil". O sr. Moraes perdeu um ano de governo, padeceu o seu pedaço do vendaval dos prefeitos interinos, defrontou-se com um orçamento em que a verba pessoal atingia a cifras astronômicas e a verba material rastejava pelo chão.

Ninguem será tão injusto para com o sr. Moraes Rego que não assinale os bons serviços que deixa á cidade.

Não é um aproveitador da politica, pois se o fôra estaria eleito senador; não é, tão pouco, um ambicioso.

Queremos, com relação a ele, assinalar o juizo dos contemporaneos. Muitos problemas, que tinham ficado insoluveis, resolveu. Haja vista a ponte da Torre, que parecia uma obra de Santa Engracia, a qual não desencantava, e de tal modo havia encruado que só Deus, talvez, a desencruasse. O sr. Moraes a desencruou.

O calçamento de Dois Irmãos era cousa que parecia mais dificil do que inventar um foguete para ir á Lua. Se não o resolveu, de todo, em parte o fez bem como o calçamento de Tejipió. A ponte do Derby terá de ficar escriturada como uma das boas realizações do seu governo, bem como o modelar Mercado da Encruzilhada.

E' pena que não tenha deixado outros "mercadinhos" pelos suburbios, a exemplo do Rio de Janeiro.

Não perdoamos ao sr. Moraes não haver retirado os calhambeques á beira da Estrada de Boa Viagem, o que equivale a dizer, á porta de entrada da Terceira Capital do Brasil.

Mas, tão pronto assuma o sr. Antonio Pereira a Prefeitura, estamos certos que removerá aqueles entulhos, para o que precisa apenas de um vassourão e de uma carroça. — Z.

Agrava-se a crise entre as Casas do Congresso

Não há mais prazo para a emenda constitucional de Gustavo Capanema — Pressão dos deputados cariocas

Murilo MARROQUIM

A crise entre o Senado e a Camara se aprofunda, á medida que os entendimentos prosseguem. Hoje, a Comissão de Constituição e Justiça reuniu-se, na Camara, para responder á segunda questão: os atuais deputados terão os seus mandatos extintos a 31 de janeiro? Por 13 votos contra 3, a comissão respondeu que não; que esses mandatos só se extinguirão no dia 15 de março.

No proximo dia 2, quando a Camara voltar a reunir-se, o parecer irá a plenario. E, ninguem ignora, o plenario ratificará o parecer daquela comissão. Isto ocorreu apenas 24 horas depois da reunião a que aludimos nas notas passadas, entre os leaders das duas casas do Congresso, com o objetivo de sanar o conflito tão perigoso.

O ponto de vista do Senado, conforme indicamos, é tambem aparentemente inabalavel: o parecer do sr. Ferreira Lins, na Comissão de Constituição e Justiça da Camara alta, representa a opinião da maioria dos senadores. E estes insistem em que o atual Congresso terá encerrado sua missão a 31 de janeiro.

• • •

A crise se tornou, portanto, mais grave. As perspectivas parecem logicas: o funcionamento eventual da Camara, com os atuais deputados até 15 de março; enquanto que o Senado fechará suas portas, exceto para o terço de senadores de oito anos, ou, em ultima hipotese convocará os senadores eleitos a 3 de outubro. Em qualquer caso, Camara e Senado, durante um mez e meio, trabalharão isolados e antagonicamente.

As medidas que eventualmente tomem seriam, sem duvida, contestadas do futuro. Criar-se-ia uma dualidade de poder legislativo, justamente quando o movimento iniciado na Camara, pelo sr. Afonso Arinos, foi para que esse poder não deixasse de existir entre 31 e 15 de março. Os leaders partidarios se encontram de fato preocupados com o desenrolar da situação pois não sabem que medidas possam tomar para sanar a crise.

Aludi, nas notas de ontem, á hipotese da emenda constitucional, proposta pelo deputado Gustavo Capanema. Seria uma solução, pois, segundo aquele representante — que aliás vota contra a convocação do atual Congresso alem de 31 de janeiro — somente a emenda constitucional tornaria tecnica e juridicamente possivel o funcionamento do Congresso até 15 de março. Contra a hipotese, foi levantada a objeção de que emendas á Constituição só podem ser feitas em sessões ordinarias do Congresso, e o atual está reunido extraordinariamente.

Mas, na sessão de hoje da Comissão de Justiça o deputado Capanema, aliás autor dos artigos a respeito, na Constituinte, explicou seu ponto de vista e o defendeu — encontrando boa receptividade. No entanto, considera-se impraticavel essa emenda, devido ao prazo. Existe apenas um mez de atividades do Congresso e somente a cooperação de todos os partidos, sem uma voz discordante, capaz de obstruir os trabalhos, poderia levar a cabo a idéia.

• • •

De modo que a propria hipotese da emenda constitucional parece afastada. Qual o caminho a seguir? As previsões são as mais pessimistas. O PSD marca uma reunião proxima, para se definir oficialmente sobre a questão. Tal reunião, contudo, parece desde já inocua — pois os pessedistas da Camara e do Senado mantêm seus pontos de vista irredutiveis. Pontos de vista que se refletiriam na reunião do partido, criando-se na agremiação o mesmo impasse. Cumpre salientar, ainda, que estão votando varios deputados que não tiveram seus mandatos renovados; representantes muitos deles que, em vista daquela contingencia, não se julgaram especialmente forçados a obedecer ás diretrizes do seu partido.

O que tambem parece afastada é a hipotese de se levar a questão ao Judiciario: se todos concordassem, seria uma rota de conciliação. Mas, nas duas casas do Congresso prevalece a opinião de que o Judiciario não tem competencia para conhecer da materia — privativa do proprio Congresso.

• • •

Paralelamente com a crise avoluma-se a onda dos representantes eleitos a 3 de outubro, que procuram — na hipotese de ser mantida a convocação alem de 31 de janeiro — ocupar automaticamente suas cadeiras. Imaginaram alguns deles recorrer ao Judiciario, mas, o Congresso não seguiria as eventuais decisões do Judiciario, caso esse conhecesse da questão.

A situação é turva, e os leaders dos partidos não sabem como sair dela. De modo que Vargas poderá empossar-se, com dois Congressos em funcionamento ao invés de um só...

ILEGÍVEL

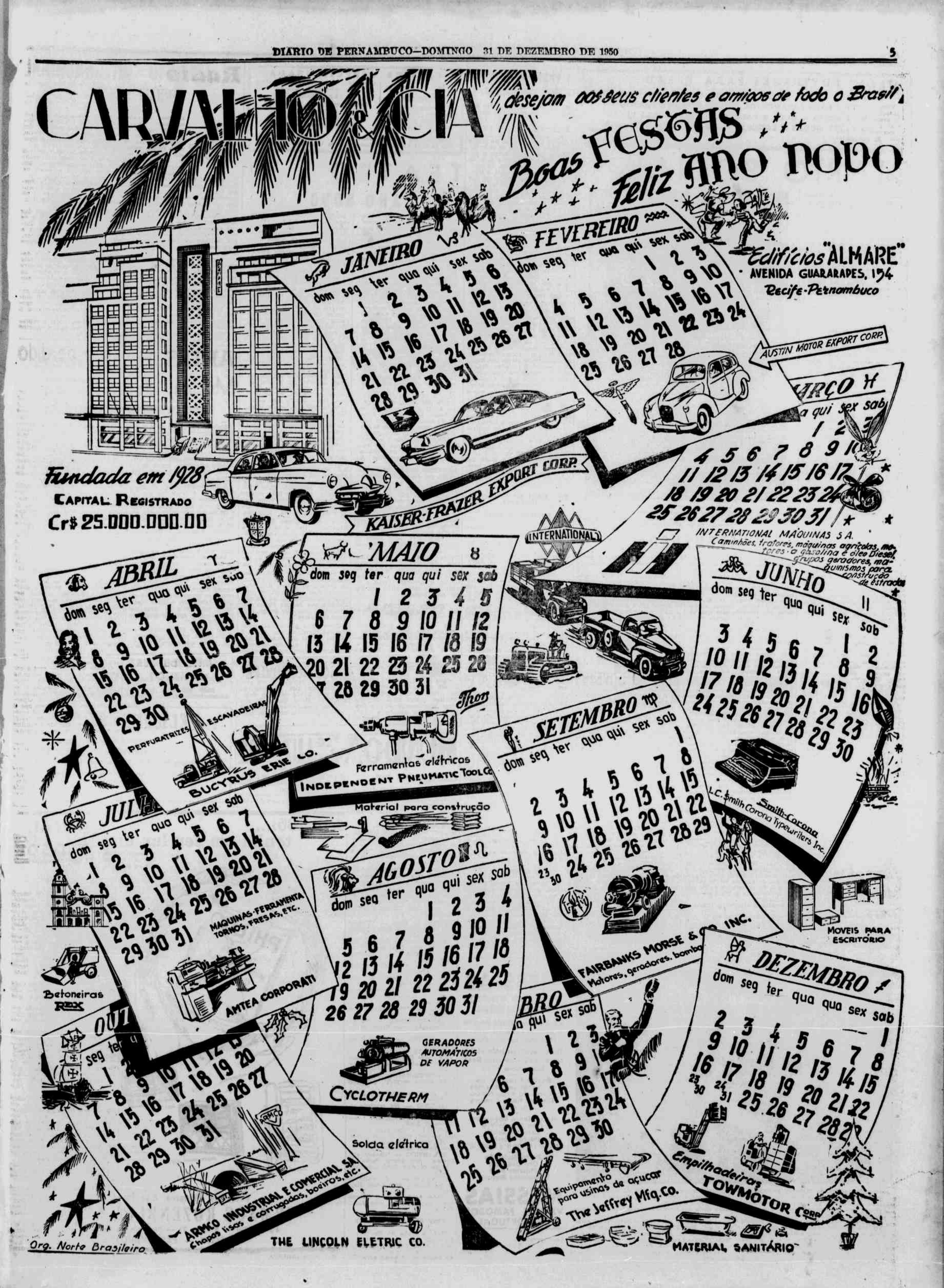
CARVALHO & CIA
desejam aos seus clientes e amigos de todo o Brasil
Boas FESTAS
Feliz ANO NOVO
Edifícios "ALMARE"
AVENIDA GUARARAPES, 154
Recife-Pernambuco
Fundada em 1928
CAPITAL REGISTRADO
Cr$ 25.000.000.00
JANEIRO
FEVEREIRO
AUSTIN MOTOR EXPORT CORP.
KAISER-FRAZER EXPORT CORP.
INTERNATIONAL
INTERNATIONAL MÁQUINAS S.A.
Caminhões, tratores, máquinas agrícolas, motores a gasolina e óleo Diesel, grupos geradores, maquinismos para construção de estradas
ABRIL
MAIO
JUNHO
SETEMBRO
AGOSTO
DEZEMBRO
PERFURATRIZES
ESCAVADEIRAS
BUCYRUS ERIE CO.
Ferramentas elétricas
INDEPENDENT PNEUMATIC TOOL CO.
Material para construção
L.C. Smith Corona Typewriters Inc.
Smith-Corona
MOVEIS PARA ESCRITÓRIO
MAQUINAS-FERRAMENTA
TORNOS, FRESAS, ETC.
AMTEA CORPORATI
Betoneiras REX
FAIRBANKS MORSE & CO. INC.
Motores, geradores, bombas
GERADORES AUTOMÁTICOS DE VAPOR
CYCLOTHERM
Solda elétrica
ARMCO INDUSTRIAL E COMERCIAL S.A.
Chapas lisas e corrugadas, boeiros, etc.
THE LINCOLN ELETRIC CO.
Equipamento para usinas de açucar
The Jeffrey Mfg. Co.
Empilhadeiras
TOWMOTOR CORP.
MATERIAL SANITÁRIO
Org. Norte Brasileiro

NOVIDADES PARA VERÃO

Mme. BETTY ACABA DE RECEBER UMA VARIADA COLEÇÃO DE TOILETTES PARA CASAMENTOS, BAILES, FESTAS E PASSEIO EM LINHO E SEDAS — ULTIMA PALAVRA DA MODA PARA VERÃO CASA BETTY MODAS — Edificio S. Marcos 1.º — Rua das Flores, 129 — cidade.

DIARIO SOCIAL

O PRECEITO DO DIA

PERIGO DOS TOSSIDORES

O tuberculoso é fonte permanente de contágio. Quando torse espalha bacilos e os transmite aos que estão proximos.

Não se aproxime muito dos individuos que tossem e, ao visitar um tuberculoso, conserve-se discretamente à distancia. — SNES.

ANIVERSARIOS

FAZEM ANOS HOJE:

As senhoras: Cecilia Leopoldina dos Santos Aragão, esposa do sr. Severino Cordeiro de Aragão; Ivete Cireno Ucnôa esposa do sr. Nijalma Cireno Gonçalves; Lininha Viana, esposa do sr. Alberto Viana.

A senhorita: Dulce Pessoa de Macena, filha do sr. Carlos Climaco de Macena e de sua esposa, sra. Amara Pessoa de Macena.

Os senhores: José Gusmão de Andrade; Guilherme Costa.

A menina: Maria Helena Nascimento, filha do sr. José Nascimento Filho e de sua esposa, sra. Helena Santana do Nascimento.

O menino: Severino, filho do sr. José Juvencio de Barros e de sua esposa, sra. Percilia Maria da Conceição.

AMANHÃ:

A senhora: Juraci Castro Lima, esposa do sr. Airton Fernandes Lima.

Os senhores: Julio Rodrigues Filho; Braulio Vathier de Souza.

NOIVADOS

Estão noivos, nesta cidade, o sr. Otacilio Lima Carneiro e a srta. Maria Emilia Rosas Monteiro, filha do sr. Eduardo Ruivo Monteiro e de sua esposa, sra. Maria do Rosario Rosas Monteiro.

— Estão noivos, em Garanhuns, a srta. Carmela Tavares Lobo, filha do sr. Alberto de Oliveira Lobo, gerente da Sanbra naquela cidade, e de sua esposa, sra. Alzira Tavares Lobo, já falecida, e o sr. Marçal Tavares Pedrosa, inspetor de Colonização do Ministerio de Agricultura.

CASAMENTOS

Realizou-se ontem, nesta cidade, o casamento da srta. Daisy Tavares de Melo, filha da viuva Armando Melo, com o sr. Marcos Walmsley, funcionario da Mesbla S. A.

O ato civil se efetuou ás 16 horas, na residencia dos pais do noivo, á rua Angustura n. 217, e o religioso, ás 17 horas, na matriz das Graças.

Foram testemunhas, no civil, por parte da noiva, o sr. e a sra. Vernon Walmsley, e por parte do noivo, o sr. e a sra. Walter Turton e o sr. Ademar Travassos e senhora; e por parte do noivo o sr. John Walmsley e a sra. Priscila Walmsley de Queiroz e o dr. Geraldo Walmsley e a sra. Luis Travassos de Melo.

Os nubentes ofereceram recepção á rua da Angustura n. 217, e vão residir a rua Jader de Andrade n. 145, Casa Forte.

— Euclides de Melo Beltrão, 3.º escrivão vitalicio de casamentos da Comarca do Recife, afixou edital de proclamas dos seguintes contraentes: José Francisco dos Santos e Rosa Moreira da Silva, solteiros, pernambucanos e residentes nesta capital; José A. res Batista Filho e Maria José Campos, solteiros, paraibano e pernambucana e residentes nesta capital.

BATIZADOS

No dia 25 deste mês, na matriz de Santana, em Ribeirão, foi batizado o menino Anderson, filho do dr. Aluisio Nicomedes, cirurgião dentista naquela cidade, e de sua esposa, sra. Alzira Pacheco Nicomedes.

Foram padrinhos o sr. Alvaro Rosalvo de Cerqueira e sua esposa, sra. Adalva Bezerra de Cerqueira e as srtas. Maria de Lourdes Muller e Eulina Maria Coutinho.

— Na matriz da Boa Vista, será batizada, hoje, a menina Virginia Maria, filha do sr. José Chaves Ferreira e de sua esposa, sra. Alizа Campos Ferreira. Serão padrinhos o dr. Airton Porto Campos e sra. Livane Saldanha Campos.

VIAJANTES

A bordo do avião da carreira da Panair, chega hoje ao Recife, o nosso prezado companheiro Samuel Soares, gerente do DIARIO DE PERNAMBUCO e da RADIO TAMANDARÉ.

Regressa de Fortaleza, onde foi a convite do jornalista João

(Conclúe na 12.ª página)

José Mário, cujo aniversario transcorrerá depois de amanhã, terça-feira. E' filho do sr. J. Mario Freire e esposa, sra. Rosalina Freire, e neto do sr. Mario Freire

STEVENSON

Janet Adam Smith recorda algumas fases da vida de Robert Louis Stevenson no mais recente numero do "Britain To-day" ao mesmo tempo que a versão cenica de "Treasure Island" é lançada no mercado.

Stevenson, como D. H. Lawrence e Byron, fascina os leitores, não somente pelo que escreveu "but by the charm of his own personality".

Quando se lê Stenvenson, diz ela, o que se procura é a "pessoa atrás do escritor". Pode não ser bem isso, mas não ha duvida que a leitura das novelas de Stenvenson forçam o confronto dos caracteres criados com o escritor. Algo de vagabundo nos seus herois respondem á pessoa do criador. Stevenson vivia em constante mobilidade, sempre mudando de pouso, experimentando climas diferentes para os pulmões. Por fim, "sailed all over the South Seas". Em Samoa, onde se fixou, viveu na intimidade com reis e chefes de tribus, tornando-se, ele proprio, pela completa absorção do ambiente, um chefe branco, especie de missionario e farmaceutico, curandeiro e padre, batizando, enterrando e confessando.

Ao morrer recebeu honras excepcionais. Seu corpo foi levado pelos nativos á mais alta montanha de Samoa. No tumulo, olhando o Pacifico, ficaram gravadas suas palavras:

"Home is the sailor, home from [sea,
And the hunter home from the [hill".

Para os biografos, Stevenson será sempre "o heroico invalido", "o grande amoroso", "o boêmio rebelde" e "o viajante romantico", assinala Janet Adam Smith, acrescentando ás definições o sentimental ponto de vista dos escoceses de que ele foi "o perfeito tipo do escocês no exilio que se lembrava da patria com amor e tristeza".

Stevenson estudou a fundo a arte do estilo. Tanto em prosa como em verso "was constantly experimenting with rhytms and cadences, trying out new words, playing with meters and sounds".

Sobre o aparecimento do "Treasure Island" em 1881, nada mais é possivel reunir ao verbo de Janet Adam Smith: achou-se! Definitivo na carreira de um homem de letras é "he found himself".

A novela foi inicialmente tomada como escrita "to please boys", quando na verdade Stevenson a escrevera "to please himself".

Depois da imaginação que era torrencial, sua maior capacidade como escritor era transferir, narra a sensação de quem o lia, o "most vivid power of dreams and day-dreams". Tão agudo esse poder e tão envolvente o estilo de "Treasure Island" que "you never notice it". — P.

REVEILLON"

Os clubes do Recife: Iate, Internacional, Country e Português oferecerão, hoje, aos associados um colorido "reveillon" depois das 23 horas com a classe de musica mais adaptavel á data. Traje: rigor. Para a festa do Country é permitido o branco.

SOCIEDADE CULTURAL BRASIL-ESTADOS UNIDOS

Na proxima terça-feira ás 17.30 em vez de ás 20 horas, como fora anunciado, será inaugurado o 2.º Seminario para Professores de Inglês. A solenidade será presidida pelo consul dos Estados Unidos, sr. Francis Lineaweaver e o discurso oficial será proferido pelo prof. Raul d'Eça. Em seguida, o corpo docente do Seminario será apresentado aos professores-estudantes.

VIAJANTE

Pelo "Constellation" chega, hoje, ao Recife, o professor Hervasio Guimarães, conhecido fisico brasileiro que acaba de realizar uma viagem de estudos e pesquisas nos Estados Unidos e Republicas sul-americanas.

Realizou-se ontem ás 18 horas, na matriz das Graças, o casamento religioso do sr. Fritz Forçanon, industrial no Rio de Janeiro, com a senhorita Eliana Bonfim, filha do prof. Agenor Bonfim, da Faculdade de Medicina da Universidade do Recife e conhecido tisiologo.

Foi um verdadeiro acontecimento e o templo estava cheio das figuras de maior representação nos circulos sociais pernambucanos.

O ato foi celebrado pelo monsenhor Francisco Saics que dirigiu comovedoras palavras ao casal

Serviram de testemunhas: no ato civil, pela noiva, o dr. Luiz Pinto Carvalho, a senhorita Léda Bonfim e o sr. e sra. José Cesemiro Salgueiro; pelo noivo, o dr. F. Pessoa de Queiroz e esposa, sra. Letinha Pessoa de Queiroz e a sr. e a sra. Raul Martins Lemos. No ato religioso, pela noiva, o sr. Hélio Brandão e a sra. Narcisa Pimentel; pelo noivo, o sr. e a sra. Agenor Bonfim.

Terminada a cerimonia, da qual damos um flagrante na gravura, o casal Agenor Bonfim ofereceu lauto jantar aos seus convidados, á av. Rui Barbosa, 1657

Vida Religiosa

O DIA DA IGREJA

31 DE DEZEMBRO — No dia de hoje se comemora São Silvestre.

EPISTOLA (2 Tim., 4, 2-8) — Eu te conjuro diante de Deus e de Jesus Cristo que ha de julgar os vivos e os mortos, na sua vinda e no seu reino. Prega a palavra, insta a tempo e fora de tempo, repreende, roga, admoesta com toda a paciencia e doutrina. Porque virá tempo em que não sofrerão a sã doutrina; mas, ajeitando os ouvidos, cercar-se-ão de mestres conforme os seus desejos e desviando os ouvidos da verdade, se aplicarão ás fabulas. Tú, porém, vigia e não te negues a trabalho algum; faze a obra de evangelista, cumpre o teu ministerio, sê sobrio. Porque quanto a mim, eu já estou a ponto de ser sacrificado e o tempo da minha morte se avizinha. Pelejei uma boa peleja, acabei a minha carreira, guardei a fé; pelo mais a corôa de justiça que o Senhor, justo juiz me dará naquele dia, me está reservada, e não só a mim mas tambem áqueles que amam a sua vinda.

EVANGELHO (Luc. 17, 25-40) — Naquele tempo, disse Jesus a seus discipulos: Estejam cingidos os vossos rins, e tende nas vossas mãos tocha acesa e sêde vós semelhantes a homens que esperam a seu Senhor, ao voltar das bôdas; para que quando vier e bater á porta logo lh'a abram. Bemaventurados aqueles servos que quando vier o Senhor, achar vigiando; em verdade vos digo, que se cingirá e os fará pôr á mesa e passando por entre eles os servirá. E, se vier na segunda vigilia ou se vier na vigilia terceira e assim os achar, bemaventurados são esses servos. Mas sabei isto, que se o pai de familia soubesse a hora em que viria o ladrão vigiava sem duvida e não consentiria que fosse minada a sua casa. Vós, pois, estais preparados, porque, na hora que não cuidares, virá o Filho do homem.

LAUS PERENNE — O SS. Sacramento estará exposto hoje, durante todo o dia na basilica de N. S. do Carmo e amanhã na matriz das Graças.

SOCIEDADE DE S. VICENTE DE PAULO

Mensagem do Natal

"Recife, 24-12-1950. — Louvado seja N. S. Jesus Cristo!

O Conselho Metropolitano Vicentino, em sessão ordinaria realizada hoje, resolveu dirigir uma mensagem pelo Natal do Salvador, saudando a todos os confrades, suas Conferencias e Conselhos, espalhados nesta Arquidiocese de Olinda e Recife, que abrange as dioceses de Pesqueira, Garanhuns, Nazaré, Petrolina e Caruarú, levando a todos os votos sinceros de felicidades e prosperidades no Novo Ano.

Esta mensagem tambem é de agradecimento a todos aqueles nossos subscritores e protetores que direta ou indiretamente cooperam nesta obra maravilhosa de apostolado da caridade vicentina, tão bem organizada pelo espirito iluminado de Antonio Frederico Ozanam e seus companheiros, a Sociedade de São Vicente de Paulo.

Como cooperação valiosa, destaca-se o trabalho de divulgação da imprensa e das empresas de radio, sempre solicitas em atender gratuitamente ás publicações que frequentemente enviamos, não somente os Conselhos, mas cada uma de suas conferencias, que, em retribuição só podem oferecer preces e as graças que a Santa Igreja concede indistintamente a todos os que auxiliam as Obras Vicentinas.

Encerrando esta Mensagem lembra o Conselho a cada conferencia a obrigação que têm de organizar o mapa estatistico deste ano que finda, para enviar, no mês de janeiro, ao Conselho a que esta vinculada, acompanhando a decima de suas receitas para manutenção da Sociedade.

Que o Bom Jesus, na comemoração do seu Nascimento nos dê a todos a sua benção. — (a) **Eduardo Dubeux, 1.º vice-presidente em exercicio."**

1.ª COMUNHAO

Na matriz da Torre, fizeram ontem, sua primeira comunhão os meninos Antonio e Tereza Cristina, filhos do sr. Moacir Barreto Melo Rego e de sua esposa, sra. Maria Tereza.

— Fez ontem, sua primeira comunhão, na matriz da Torre, o menino Reginaldo Alfredo, filho do advogado Alfredo Vieira e de sua esposa, sra. Lali Santos Vieira.

MESSIAS
GRANDES VINHOS DE PORTUGAL
Verde tinto • Verde Branco
Clarete • Branco seco
Murtelas, branco doce
Tinto (leve) • Grande vinho tinto 1944 • Messias Rosé
Garrafeira 1943
Azeite finissimo, de azeitonas colhidas nos olivais do exportador. Vinagre tinto, Vinagre branco.
Aguardente Bagaceira
Fine Eau-de-Vie
Lacrima Cristi
Porto Messias
Porto Nº 1 • Porto Nº 2 • Porto Nº 3
Porto Quinado
Dry Old Port
Messias Port
Espumante Natural
MESSIAS
VINHOS FAMOSOS DE PORTUGAL
Representante:
M. A. CAVADINHA
Rua Est. do Rosario, 146-1.º and.
Fones 7034 e 6269

CLINICA ESPECIALIZADA
Dr. Gonçalves Fernandes
Docente-Livre de Clinica Psiquiatrica da Escola de Medicina e Cirurgia do Rio
ANGUSTIA OBSESSÕES FOBIAS
Distúrbios Nervosos e da SEXUALIDADE
Desajustamento da Criança e do Adulto
MEDICINA PSICOSSOMATICA
Eletrochoque em residencia
Cons. Edificio Almeida, sala 201 - 2.º - Av. Guararapes, 154. das 15 às 18 horas. Res. Conde da Boa Vista, 839 — RECIFE

TEATRO

ANO NOVO

Alegrias e tristezas, festas e luto, marcaram o decorrer do Ano Santo de 1950 que hoje se finda, ao soar as doze badaladas do carrilhão do DIARIO. Uma harmonia festiva, de apitos de navios no mar, de sirenes de fabricas nos campos, de campanarios de igrejinhas na cidade, de foguetes que espoucam no ar, assinalará a conclusão de mais uma etapa na vida dos povos. Apenas por um momento, os homens reconhecem que são irmãos, que necessitam de paz, de fraternidade, de amizade. E numa sublime prece, elevam seu pensamento para o infinito, agradecendo ao Criador a Sua proteção.

Nos lares de todo o mundo, reunida em torno de seu chefe, do condutor de seus destinos, do impavido batalhador, a familia inteira se une pelos laços da gratidão e esquece sofrimentos e odios e roga a Deus por uma existencia melhor, iluminada pelos archotes da paz e da liberdade. Em torno da figura do timoneiro, reina a alegria, a ternura transborda dos sorrisos infantis, de inocentes criaturas humanas e a neve que cobre a cabeça dos velhos inspira os mais puros sentimentos de amizade. A confraternização toca o coração dos mais rudes e rebeldes, na hora em que um 1950 repleto de acontecimentos decisivos em nossos destinos, marcado pela alegria de uns e pelo sangue derramado por outros, em campos ferteis, faz tranquilamente suas despedidas e ingressamos numa nova via, num 1951 que se prenuncia cheio de esperanças e de dias melhores.

Felizes os que, ao ingressar no Ano Novo, sentem a alegria de viver em paz, de poder abraçar afetuosamente seus irmãos. Tristes os que vivem essa hora, em meio do campo de batalha, enterrados vivos em trincheiras, cercados por fogo mortifero, entredevorando-se como feras, defendendo o que há de mais caro e honrado: a liberdade.

E por amor á liberdade, é que, ao escutar a voz dos sinos, o apito dos navios, as sirenes das fabricas e os canticos de alegria, os homens que têm o direito de olhar um horizonte de paz, pedem ao Pai que estenda por sobre os campos de terror, um manto de humanidade para que, nesse instante, o sangue deixe de correr, os canhões silenciem suas bocas e a pomba da paz voe livre pelos céus. — L. M. F.

BERNARD SHAW NO FESTIVAL DA GRA BRETANHA

LONDRES, 30 (B. N. S.) — Embora ainda não haja planos definitivos para um festival de Shaw, os visitantes do Festival da Grã Bretanha de 1951 terão oportunidade de assistir a pelo menos três das ultimas peças de George Bernard Shaw.

Na primavera, John Clements apresentará **Man and Superman**. O Old Vic de Londres, recentemente reaberto, estreará **Captain Brasebound's Conversion** com Roger Livesey como o capitão e Ursula Jeans como Lady Cecily. E Lawrence Olivier e Vivien Leigh serão vistos em **Cesar and Cleopatra.**

GRUPO TEATRAL DE AMADORES

Ao redator desta secção, o sr. Jacques Gonçalves, fundador e primeiro diretor do **Grupo Teatral de Amadores**, conjunto cenico do **Atletico Clube de Amadores**, da Estrada dos Remedios, enviou uma longa carta, da qual extraimos os trechos mais interessantes:

"Meu caro L. M. F. — Hoje e o meu ultimo dia como diretor do Departamento Teatral do **Atletico**. Temos nova diretoria e um novo responsavel pelo **Grupo Teatral de Amadores**, que é o nosso amigo Clenio Wanderley. A escolha foi otima e o **Atletico** está de parabens.

Foram quasi três anos de luta! Estou satisfeito, plenamente satisfeito, em ter feito alguma coisa pelo teatro em nossa terra. No entanto, os vitoriosos são os meus amigos da imprensa.

Tudo que o **Grupo Teatral de Amadores** tem, deve menos a mim do que a vocês. Outros nomes estão ligados ao Teatrinho do Atletico. E' enorme a lista! Assim, todo o mundo constroi! Não é minha a vitoria. E' de vocês. E, nesse fim de carta de fim de ano, de fim de mandato, somente uma palavra: eu agradeço a todos os favores recebidos. Agora, mais um favor: ao meu substituto, dispensem as mesmas atenções que sempre foram dispensadas a mim. Do amigo, **Jacques Gonçalves."**

Como vêem os leitores, o esforçado Jacques, que criou o **Grupo Teatral de Amadores** não mais dirige os seus destinos. Apezar disso, continuará prestando sua expontanea colaboração ao G. T. A. e ao seu novo diretor, Clenio Wanderley, jovem de reconhecida capacidade e que, certamente, muito fará em prol do conjunto dos Afogados, ao qual está ligado desde a encenação de **Terra Queimada**, sob direção, constituindo-se um dos mais expressivos **êxitos do conjunto**.

MUNDO DE LUZ E SOM

CARTAZ DO DIA

ART — Hoje — "Melodia", produção de Walt Disney, em tecnicolor.
Amanhã — "Alcazar", com Mireille Balin.

TRIANON — Hoje — "Dias felizes", com Amedeo Nazzari
Amanhã — "Herói por acaso", com Cantinflas.

PARQUE — Hoje — "Sob o signo de Capricornio", com Ingrid Bergman.
Amanhã — "Horizonte em chamas", com Gary Cooper.

MODERNO e BOA-VISTA — Hoje — "Escravos da ambição" com Ida Lupino e Glenn Ford.
Amanhã — "Mademoiselle Fifi", com Jack Carson e Denis Morgan.

ROIAL — Hoje — "Vive-se uma só vez", com Silvis Sidney e Henry Fonda.
Amanhã — "Os sinos de San Angelo", com Roy Rogers.

POLITEAMA — "Morrerei onde nasci".

TORRE — "Abbott e Costello na Africa".

IDEAL — "Henrique V", com Laurence Olivier.

ELDORADO — "Formosa bandida", com Gene Tierney e Randolph Scott.

REAL — "Meu filho", com Spencer Tracy.

ESPINHEIRENSE — "Senhora Tentação", com Ninon de Sevilha".

S. MIGUEL — "Sherlock assustado".

POPULAR — "Bandidos do Vale", com Bill Elliott, e o inicio do seriado "O terror dos espiões".

ENCRUZILHADA — "Uma nova aurora surgirá", com Bill Elliott.

S. JOSE' — "Um raio de liberdade".

IMPERIO — Na matinée — "Balas redentoras": na soirée — "Devastando caminhos", com Randolph Scott.

RIVOLI — "Em cada coração um pecado", com Ann Sheridan.

GLORIA — "Sangue na lua" com Robert Mitchum.

ATLANTICO — "Espada vingadora", com Larry Parks, e "Sonho de Ano Novo", desenho colorido.

GUARANI — "A volta de Monte Cristo", com Louis Hayward.

CASA AMARELA — "Vingador implacavel", com Larry Parks.

CINE CLUBE DO RECIFE

O Cine Clube do Recife está avisando aos seus associados que o filme da próxima terça-feira, 2 de janeiro, no Teatro do Derby, ás 20 horas, será "Supplicio Eterno", direção de Compton Bennet, distribuição da Universal Internacional.

Será exigida a apresentação do recibo n.º 1 do ano de 1951.

Radio

ERNANI DANTAS

E' com satisfação que registramos, hoje, o ingresso de mais um radialista pernambucano, nas hostes "associadas". Trata-se de Ernani Dantas, um elemento da velha guarda e que tem, em cada colega, um amigo. O sempre apreciado interprete da musica portenha, que marcou expressivos êxitos, desde seus primeiros tempos de atuação no sem-fio local, pertence, hoje, a "taba". E em sinal de regosijo, os seus companheiros fazem ecoar pelos campos o som das trombetas, anunciando o acontecimento.

A RADIO TAMANDARE acrescenta ao seu "cast", que inclue figuras de meritos incontestaveis como Telga de Araujo, Mercedes del Prado, Ziul Matos, Helio Peixoto, mais um valor positivo. A presença de Ernani Dantas, no "broadcasting" da "cacula" significa um motivo de deleite para os sintonizadores dos 890 quilociclos que terão a satisfação de escutar, através das potentes ondas da "associada", a sua voz plena de personalidade, interpretando as mais belas paginas da musica argentina, aqueles saudosos tangos que deram fama a Gardel. Novo periodo de destaque viverá o artista pernambucano que jamais se afastou de sua classe, que sempre batalhou em prol dos comparheiros, lutando com dedicação para tornar realidade a obra que idealizou, "A Casa do Radialista de Pernambuco".

Veremos tambem, o veterano "astro" da radiofonia mauricia, atuando no elenco de radiatro, onde sempre apareceu com realce, demonstrando o seu valor de interprete. Recordaremos então, as mais expressivas criações do radiator Ernani Dantas. Novos trabalhos nos serão oferecidos, tão bons quanto o italiano Genaro que viveu na novela "Penumbra", de Amaral Gurgel, com alma e vibração, empolgando a todos que escutavam, pela primeira vez, uma historia seriada.

Varios anos de abnegação em prol do radio nordestino assinalam a presença desse artista. Realizações de vulto marcam a sua carreira, trabalhos radiatrais, interpretações musicais e produções radiofonicas como "Casa de Caboclo" não permitem que Ernani Dantas deixe de ser lembrado. E na RADIO TAMANDARE terá o seu "lugar ao sol". — L. M. F.

ARTES E ARTISTAS

Musica, doce musica

SOBRE WALDEMAR DE OLIVEIRA

Acabam, os jornais de noticiar o afastamento de Valdemar de Oliveira do Santa Isabel.

Não podemos compreender uma operação cruenta dessa natureza, sem a deflagração de um verdadeiro cataclismo capaz de comover até os seus proprios inimigos.

A seu respeito somos levados a reconhecer e proclamar que jamais houve entre nós pessôa de molas mais tensas para recolher e transmitir impressões e agir em favor de artes e artistas da ribalta, em Pernambuco.

Teatro e musica, — sua voz se erguia ás vezes sobre campanarios de igrejinhas e confrarias como um grande sino de prata.

Valdemar poderia ter tido, para um ambiente de tão estreitas faixas, os seus defeitos, mas que tenha sido um batalhador de raríssima fibra, isto ninguem lhe poderá negar. Pela melhoria das coussas de Pernambuco, o homem probo, inteligente e apto teria gasto um rosario de horas que muitos outros desperdiçariam em proveito proprio.

Por ocasião de restauração do Santa Isabel, por exemplo, poderse-ia dizer que esteve de corpo e alma ao seu serviço, pertencendo-lhe como Minerva, diriam, pertencer á ciencia amavel da guerra, e as nove musas ao traquejo das nove artes...

A bem dizer pertenceram todas essas potestades mitologicas ao Valdemar que fecundou as de sua predileção e soube agir, ora pelos feitiços de uma ora pelos de outra, fazendo entre nós (os bugres) milagres diarios de coqueteria e conquista, ao aliciar os bons colaboradores em favor do templo votivo.

E isto é o mais recente e oportuno que posso salientar a proposito dessa demissão. No entretanto, quanta coisa ainda, talvez mais prosaica mais significativa, não se acumula na lista de saldos que Valdemar de Oliveira sempre teve para nos dar.

"WEE END" DE TRUMAN

WASHINGTON, 30 (U.P.) — O presidente Truman embarcou, ás últimas horas de hoje, para uma excursão de fim de semana. Acompanham o presidente funcionarios da Casa Branca.

DR. MOACIR DOS ANJOS
TUBERCULOSE E ASMA NO ADULTO E NA CRIANÇA
EDIF. TRIANON 5.º - FONE 7551 - HORA MARCADA

FELDMUS & CIA
Fabricantes de Capas, Moças, Sombrinhas e Guarda-chuvas.
Rua Imperatriz, 56 — Fone: 2796 — Teleg. FELD — RECIFE
DESEJAMOS AOS NOSSOS AMIGOS E CLIENTES UM PROSPERO ANO NOVO.
(9357)

Em 1951...
tenha em seu lar um PHILCO!
••• na liderança em qualidade!
••• na vanguarda em tecnica!
••• na dianteira em confiança

Inicie o Novo Ano... com alegria e conforto no seu lar, envolvendo a sua vida e a dos seus numa auréola de felicidade e beleza.

PHILCO vai até com a oferta maravilhosa dos seus belos e perfeitos radios, sua encantadora eletrola e os disputados refrigeradores que tornam mais agradavel a vida no lar.

Bons Anos de PHILCO... e dos seus distribuidores para o Estado de Pernambuco.

Votos de Prospero Ano Novo de
IRMÃOS ROZENBLIT, LTDA.
Palma, 320 — Aurora, 77 — Marquês do Recife, 154
RECIFE — PERNAMBUCO
Org. Norte Brasileiro

Encerra-se hoje a temporada oficial de turfe de 1950

Destacados parelheiros competindo num atraente programa de seis pareos

Em 1.600 metros, Tamanduá, Princesa, Dama, Eldorado e Jaspeada disputarão a prova principal do "meeting" — Como está organizado o programa desta tarde

O **Jockei Clube de Pernambuco** encerra hoje as suas atividades em 1950. Numerosa assistência deverá acorrer ao hipodromo da Madalena, atraida pelo **meeting** derradeiro da temporada. Está anunciado um programa de seis pareos, reunindo alguns dos mais destacados parelheiros da pista do Lucas.

Como maior atração das carreiras teremos o sexto pareo, em 1.600 metros, reunindo como adversarios os parelheiros **Tamanduá, Princesa, Dama, Eldorado** e **Jaspeada**. Uma prova equilibrada que desperta as maiores atenções dos aficionados e apostadores.

PROGRAMA DA REUNIAO

O programa da reunião de hoje está assim organizado:

— Premio "Congo" — Cr$ 2.000,00

	ks.
1—Safira	50
2—Boliche	46
3—Taura	46
4—Imponente	50

2.° PAREO — 1.200 metros. — Premio "Gaivota" — Cr$ 2.000,00

	ks.
1—Sultana	50
2—Vadinho	50
3—Polo	50
4—Congo	50

3.° PAREO — 1.000 metros — Premio "Toulon" — Cr$ 2.500,00

	ks.
1—Toulon	52
2—Caiango	56
3—Cupijó	48
4—Galatéa	52

4.° PAREO — 1.100 metros. — Premio "Havana" — Cr$ 2.000,00

	ks.
1—Havana	48
2—Rigoleto	52
3—Violino	50
4—Fagulha	52

5.° PAREO — 1.000 metros. — Premio "Fagulha — Cr$ 2.000,00

	ks.
1—Rapido	50
2—Cambachirra	52
3—Polo	50
4—Indivez	48

6.° PAREO — 1.600 metros. — Premio "Princesa" — Cr$ 4.000,00

	ks.
1—Tamanduá	48
2—Princesa	52
3—Dama	46
4—Eldorado	50
5—Jaspeada	53

REUNIU-SE O TRIBUNAL DE REVISAO DA FPD

Importantes deliberações tomadas ante-ontem

Reuniu-se ante-ontem, na sede da Federação Pernambucana de Desportos, o Tribunal de Revisão, com a presença dos juizes, Alberto Cristiani, Celso Carpintero, Antonio Marques dos Santos, dr. Alfredo Vieira, sob a presidencia do sr. Amaury de Calmas Padilha, tomando as seguintes deliberações:

a) — aprovar a ata da reunião anterior;

b) — designar o juiz dr. Alfredo Vieira para encarregar-se da confecção do Regimento Interno do Tribunal;

c) — oficiar ao Presidente da Federação, solicitando a remessa dos documentos da Tesouraria, referentes ao exercicio em curso, nos termos da alinea A, do art. 44, do Estatuto da FPD;

d) — deliberar duas reuniões ordinarias por mês, até segunda ordem;

e) — marcar o dia 9 de janeiro de 1951, para a proxima reunião do Tribunal.

(9329)

UM BRINDE AO ANO NOVO
COM A NOVA E RICA CHAMPANHA
INVICTO
GRAN CORDON ! (Demi-sec)

Já estamos atendendo, com a maior presteza, todos os pedidos da famosa champanha INVICTO GRAN CORDON, de origem espanhola em garrafas de 3/4 de litro, preferida mundialmente e tão boa quanto à melhor de fabricação francesa

Para maior brilho de seus festejos de ANO NOVO, solicitem-nos com antecedência suas reservas de

GRAN CORDON

Uma champanha espanhola para os mais finos paladares
Distribuidores:
MOURA, PEREZ & CIA. LTDA.
Av. Marquês de Olinda, 290 — Fones. 9345 e 2594
RECIFE — PERNAMBUCO

Org. Norte Brasileiro

NOS BASTIDORES ESPORTIVOS

1 — O famoso tecnico Ricardo Diez, atual treinador do glorioso Atletico Mineiro, em carta dirigida ao seu particular amigo Jaime Caldas, disse do seu desejo de voltar a treinar o Esporte Clube do Recife. Além de passagens aereas de ida e volta para duas pessoas, exige Diez, 8 mil cruzeiros de mensalidade, "carta branca" para agir e mais uma porção de pequenas coisas. O assunto será estudado com simpatia pela futura administração do rubro-negro.

—x—

2 — O assunto de ontem, nos circulos esportivos da cidade, foram as duas entrevistas publicadas pelo DIARIO DE PERNAMBUCO e concedidas pelo dr. José do Rego Vieira, presidente eleito da F.P.D e pelo dr. José de Andrade Medicis, presidente de honra do **Esporte Clube do Recife.**

—x—

3 — Sob o peso da fragorosa derrota que sofreram nas ultimas eleições da FPD, certos cronistas continuam atacando fortemente o desportista Antonio Nogueira, presidente do Great Western e destacada personalidade dos esportes regionais. Nogueira não dará ouvido aos que o acusam. São os mesmos que antes o bajulavam.

—x—

4 — Os irmãos Moreira, vitoriosos nas eleições da FPD, da **Liga Olindense** e do **America**, decidiram tomar posição nos pleitos que serão realizados pelo **Esporte** e pelo **Santa Cruz**. Tanto assim que já se movimentam em apoio ás candidaturas de Gerson Antunes e Ferreira Leal. São positivamente infernais os irmãos Moreira...

—x—

5 — O dr. Leopoldo Casado, presidente da FPD, receberá expressiva homenagem pela manhã de hoje, na Ilha do Retiro, comparecendo os representantes dos clubes e entidades que apoiaram a sua candidatura. O conhecido procer receberá então os votos de felicidades e os agradecimentos pelos relevantes serviços prestados em 1950 ao futebol pernambucano.

—x—

6 — Preparando-se para a sua grande excursão internacional, quando se exibirá nas Americas do Norte ,Central e do Sul (Pacifico), o **Clube Nautico Capibaribe** providenciará a requisição de passaportes para os seus jogadores, na proxima semana. A excursão do alvi-rubro será iniciada no dia 15 de janeiro, estando as passagens reservadas pela Aerovias e Pan-American.

—x—

7 — O nosso companheiro Viriato Rodrigues foi uma das revelações descobertas pelo radialista Paulo Leblon, no concurso para radiatores da "Tamandaré". Classificou-se brilhantemente em 1.° lugar do grupo "F", devendo formar no "cast" da grande emissora que surge.

—x—

8 — Encerrando a sua desastrada temporada na Cidade do Salvador, jogará o **Santa Cruz**, esta tarde, contra o **Galicia**, seguindo depois para Itabuna e Ilheus, onde prosseguirá a sua "via-Crucis".

IOFOSCAL
O fortificante indicado para as crianças em idade escolar

POSSE DOS NOVOS DIRIGENTES DA FPD QUARTA-FEIRA

Recebemos: "O Presidente da Federação Pernambucana de Desportos, no uso das suas atribuições, convoca para quarta-feira, ás 20 horas, uma reunião de Assembléia Geral Ordinaria, na sede social da entidade, com a seguinte ordem do dia:

I — Dar posse ao presidente e ao vice-presidente da F.P.D.

Não havendo numero legal de representantes para a realização da Assembléia Geral, em 1.ª convocação, conforme preceituam os paragrafos 1.° e 2.° do artigo 24.° dos estatutos vigentes, será realizada em 2.ª convocação, uma hora depois, com o numero de representantes presentes."

PRADO E. CLUBE

Recebemos a seguinte nota oficial da direção do Prado Esporte Clube:

"A diretoria do Prado Esporte Clube convida os conselheiros eleitos em sessão de 27 de dezembro corrente, socios e suas familias para a sessão de posse do novo Conselho e eleição da diretoria que regerá os destinos do Clube no periodo de 1951.

Na mesma sessão serão tratados assuntos de vital interesse para os destinos da agremiação (ass.) A diretoria".

CLUBE PORTUGUES

A agremiação social da avenida Rosa e Silva anuncia para hoje, o seu tradicional "Reveillon", que terá inicio ás 23 horas, animado por duas orquestras.

Será exigido o traje a rigor e a apresentação da carteira social com o recibo n. 12.

No proximo dia 5, o Clube Português oferecerá aos seus associados, um grande baile de Reis, com duas orquestras, quando será dado o "Grito de Carnaval".

SORTEADA A LOTERIA DE ANO NOVO DA ARGENTINA

BUENOS AIRES, 30 (AFP) — Realizou-se, ontem, o sorteio da loteria do ano novo, com o premio maior de 2 milhões de pesos. O numero premiado em primeiro lugar foi 38.019 e o segundo, 16.357, com 1 milhão de pesos.

A CASA PÉROLA
(RELOJOARIA)
Deseja aos seus amigos e clientes
1950 — Boas Festas e Feliz Ano Novo — 1951
avisa, ao público em geral, que mantém uma secção para compras de JOIAS, BRILHANTES de Cr$ 3.000,00 a Cr$ 10.000,00 o quilate. OURO de Cr$ 30.00 a Cr$ 50,00 a grama, moedas de ouro, moedas de prata, objetos de prata, etc. Compram-se Cautelas da Caixa Econômica. Consertos de relogios garantidos por 1 ano. Atende em domicilio pelo telefone 6628. Não percam a oportunidade.
CASA PÉROLA — Edifício São Marcos
Rua da Palma — Fone 6628

"LEADER" NOS MELHORAMENTOS TÉCNICOS

★ Sempre aperfeiçoado tecnicamente sem mudar a sua aparência... é a caracteristica dos novos White WC, caminhões Super Power

★ Compare os preços considerando a qualidade e veja que a aquisição de um White Super Power é sempre mais vantajosa.

Melhor "Performance" nos saidas e nas viagens.. economia de tempo, combustivel e manutenção.

White
COMPANHIA BRASILEIRA DE MAQUINARIA
RUA DA MOEDA 129 · RECIFE

HA MAIS DE 45 ANOS O MAIOR NOME EM CAMINHÕES

ABAETE' Propaganda

As iniciativas da Inspetoria da Caça e Pesca

Melhoramentos para pesca — Inaugurações

A situação de abandono em que se encontrava a laboriosa classe dos pescadores deste Estado, desprovida dos mais comezinhos elementos para exercer sua ardua missão, sem credito, sem educação técnica, sem assistência de qualquer natureza, quase abandonados pelos poderes publicos, despertou no atual inspetor da Caça e Pesca neste Estado, sr. Paes de Melo, o mais vivo interesse.

Compreendendo esse alto funcionerio federal que não era possivel a continuidade desse estado de abandono, tomou a iniciativa de estudar esses varios problemas, principalmente os que dizem respeito à assistencia técnica, social, medica e financeira, diretamente ligados ao bem estar do pescador.

Essa determinação levou o sr. Paes e Melo a reunir todos seus auxiliares, concitando-os a dispensarem a melhor colaboração possiveis, na obra de reestruturação que ia levar avante, dentro da melhor orientação possivel, de todos os serviços de sua repartição.

O primeiro objetivo atacado foi a reorganização das antigas colonias de pescadores e fundações de outras, subordinando-as a uma confederação que passou a ser dirigida por eleição pelo sr. Elias Queiroz.

A seguir, sem perda de tempo, enquanto solicitava dos poderes publicos e de representantes de nossa bancada federal na Camara a melhor acolhida para essa necessária reforma, estudava a ampliação de postos medicos e de aumento de escolas primarias para adultos e filhos de pescadores, sem se descurar da parte social e assistencial do homem do mar e de sues familias.

Com a boa vontade do atual ministro da Agricultura, sr. Novaes Filho, que nunca relegou qualquer solicitação neste particular, foram consignadas no orçamento da Republica algumas verbas que vão contribuir para o fim colimado.

Encarando de frente o problema financeiro do pescador, foi estabelecida a concessão de credito, e criado o fundo de assistencia.

Medidas de interesse para o pescador, como seja valorização do pescado, de modo a proporcionar melhor lucro na venda do produto do seu trabalho, foram tomadas pelo referido inspetor, que não esqueceu tambem a instalação de postos de vendas de peixe.

Por iniciativa tambem do sr. Paes e Melo, em beneficio igualmente da economia do Estado, foi conseguida praça no Rio de Janeiro, por intermedio de conceituada firma, para 100.000 toneladas de lagostas, por bom preço o que vem garantir ao pescador lucro compensador de seu trabalho.

A proibição que havia na pesca desse crustaceo por falta de mercado, foi abolida em todo o Estado. O pescador póde pescar a quantidade que quiser de lagosta porque tem comprador para as mesmas e pelo preço pré-estabelecido.

Postos medicos estão sendo difundidos por todas as colonias, muitos deles com extensão de auxilio a familias extranhas.

ESCOLA DE PESCA

Do plano de reformas adotado avulta pela sua alta finalidade, a instalação de uma Escola de Pesca para pescadores e seus filhos em Tamandaré, uma das maiores praias do Estado, com aproveitamento do acervo do antigo aprendizado **João Coimbra**, ha muito abandonado.

Resolvida de fato a instalação, já contando a Inspetoria com a verba de Cr$ 5.000.000,00, foi ante-ontem, lançada a pedra fundamental desse novo empreendimento, cuja solenidade teve a presidencia do comandante Armando Pina, presidente da Confederação Nacional das Colonias de Pescadores.

Daqui da capital seguiu uma comitiva constituida dos srs. Paes e Melo Elias Queiroz, Euclides Leite, Tancredo Ferreira, altos funcionarios da Caça e Pesca, representantes da imprensa e outras pessoas. A solenidade teve a presença de pescadores da redondeza tendo sido lavrada uma ata alusiva ao ato.

O capitão de Mar e Guerra, Armando Pina, depois de falar aos pescadores, concitando-os a bem servir ao Brasil como elemento de defesa da costa que são de fato, ocupou-se da parte educativa que se tinha em vista, com a criação desse importante departamento de ensino.

NOVA SEDE PARA A COLONIA Z-9

Seguiu-se, o ato da inauguração da nova sede da colonia de Pescadores Z-9, de São José da Corôa Grande, construida pelo Ministerio da Agricultura, em terreno à beira-mar.

Assistiu à instalação a comitiva do comandante Armando Pina, além da população local e pessoas de outros lugares, inclusive da séde do municipio de Barreiros, a frente o seu juiz de Direito.

Antes de inauguração em presença da imagem de São Pedro, padroeira dos Pescadores levada ao local em procissão, o padre Olimpio Gomes procedeu a abenção do edificio, proferindo, depois, uma patriotica elocução, aos pescadores.

Antes, em homenagem ao evento, os pescadores em numero de 48, conduzindo suas jangadas desfilaram em frente à vila. Aos que se salientaram nesse certame foi oferecido um brinde. Constou ainda do programa das festas, exibições de fitas alusivas à psicultura, como seja assunto ligado a vida dos peixes, e pesca. Para finalizar foi realizado um saráu dansante no palanque publico.

Ante-ontem, o comandante Pina foi recebido na sede da colonia dos Pescadores de Pontas de Pedra, onde lhe foi oferecido um lauto almoço.

* * *

Antes, em casa do agricultor e industrial, Benedito Cesar, o presidente da Confederação Nacional dos Pescadores e sua comitiva, foram alvo de gentileza por parte da sra. Nitinha Cesar, esposa do referido industrial

NOTICIAS DO PORTO

Navios entrados ontem, esperados hoje e amanhã

Ontem, foi registrado o seguinte movimento de entrada de navios em nosso porto:

— **Rio Juruá**, cargueiro da Costeira, procedente dos portos do norte, entrou ás 14.00 horas, acostando ao cais do armazem 9, das Docas, devendo zarpar, em viagem direta, para o Rio.

— **Santa Helena**, cargueiro nacional, da **Transmaritima**, em viagem inaugural do porto do Rio, acha-se acostado ao cais do armazem 12, das Docas, de onde sairá rumo a Fortaleza, via Cabedelo.

— **Araribá**, cargueiro da Costeira, vindo dos pertos do norte, atostou ao cais do armazem 10, das Docas, de onde levantará ferros em demanda do Rio, em viagem direta.

— **Aracaju'**, cargueiro do Loide, que vem dos portos do sul, atracou ao cais do armazem 8, das Docas, devendo sair com destino a Areia Branca, via Fortaleza.

Para hoje, está prevista a chegada dos seguintes navios:

— **Itanagé**, cargueiro da Costeira, procedente dos portos do sul, sairá em viagem direta para Cabedelo.

— **Arassu'**, cargueiro da Costeira, vindo dos portos do sul, zarpará em demanda de Natal, via Cabedelo.

Amanhã, estão sendo esperados:

— Rio Solimões, cargueiro do Loide, vindo dos portos do norte, em demanda de Salvador, Vitoria, Rio, Santos, Rio Grande, Pelotas e Porto Alegre.

— **Loide Peru'**, cargueiro do Loide, procedente dos portos da Europa, em demanda de Salvador, Rio, Santos, Paranaguá, Rio Grande, Pelotas e Porto Alegre.

RIO, 30 (Meridional) — A bordo do vapor "Itaquatiá", da Costeira, que partiu do porto desta capital no dia 29 do corrente, comandado pelo sr. Julio Gonçalves D'Avila, seguiram para o Recife:

Cicero Soares Figueiredo, José Soares Figueiredo, Americo Acioli Damasceno, José Marinho de Albuquerque, Joel M. Albuquerque, Jaime M. Albuquerque, Eunice, Heda, Hedi e Hebe Carneiro da Cunha, José Olimpio C. da Cunha, Manoel Asrão G. de Lima, Maria Joaquina do Espirito Santo, Josefa Rita da Conceição, Maria Rosalina Alexandre Silva, Esther Ferreira da Silva, Maria da Gloria Costa Guerra, Maria Marcia Guerra, Waldir Guerra, Pedro Falcone, Severino Caetano da Silva, Agripino Cipriano de Oliveira, Egon Panhans, Dalva do Nascimento Rosas, Salvelina Tenorio de Assis, Alberto Rodrigues, Ligia e Lucila Nogueira Rodrigues, Argentina e Claudio Barreto.

REUNIU-SE A COMISSAO ESPECIAL DE TRANSITO

RIO, 30 (Meridional) — No gabinete do ministro da Justiça, realizou-se a primeira reunião da comissão especial para estudar a portaria que regulou o transito aqui e aumentou os taxis, causando generalizadas criticas, sendo finalmente revogada pelo presidente Dutra, pedindo demissão do Serviço de Transito o major Menezes Cortez. O ministro declarou que se tratava de uma reunião preliminar, devendo os membros estudar o dossier existente e na proxima reunião resolver o assunto.

NOVOS MEMBROS DA C. E. DE S. PAULO

S. PAULO, 30 (Meridional) — Tomaram posse os novos membros do Conselho Administrativo da Caixa Econômica de São Paulo, srs. Esperinondas Lôbo e José Armando Afonseca.

Os anos passam... E' um prazer quando os vemos bem aproveitados, tirando-se-lhes as bôas lições nas experiencias de todos os dias.

Desde os nossos dias de fundação, outro não tem sido o nosso objetivo, serão o de conseguir tirar o melhor resultado do passar dos anos, em beneficio do nosso trabalho de mais amplamente corresponder ao abastecimento das populações nordestinas e ao progresso da região a que servimos.

Aqui a expressão do nosso agradecimento ao estimulo que nunca nos faltou, e, com os nossos propositos de servir melhor em 1951, consignamos aos amigos e clientes votos sinceros de Feliz Natal e Muitas Prosperidades no Novo Ano.

Ouçam, no dia 31 no Radio Jornal do Comercio, e Radio Clube de Pernambuco, ás 20,30 e 21,00, respectivamente, os programas natalinos: "BOAS FESTAS DO MOINHO RECIFE", e "MOINHO MUSICAL".

GRANDES MOINHOS DO BRASIL S. A.

— Moinho Recife —

Caixa Postal, 199 · RECIFE

Org. Norte Brasileiro

ANO NOVO! ANO NOVO!

— NA —

FESTA DA MOCIDADE

GRANDIOSO ATRAENTE VARIADO PROGRAMA

TEATRO DE VARIEDADES

Sessões Continuas com sensacionais estréias

ELENCO:

BALLET PIGALE

O mais perfeito conjunto coreográfico do Brasil

HUMBERTO SIMÕES

Famoso ventriloquo nacional e seus gozadissimos bonecos:

CHIQUINHO e BENEDITO
ZE' TRINDADE
SALOMÃO
ABSALÃO

Formidável cômico MUNIQUE NEIGE
Encantadora intérprete de lindas canções parisienses

DEO MAIA
Ruidosa sambista
MARIA STUART
Cantora internacional
ANKY e MORY
Acrobatas:
Os maiores das Américas

DINA' e DILU'
Duo vocal de grande sucesso

PERCI BROTHER'S
Aplaudidos equilibristas
PROF. SANCHEZ
e seus cães amestrados

PARQUE DE DIVERSÕES "SHANGAI"
PASTORIL
FANDANGO
PRESEPIO
MAMULENGO
BUMBA-MEU-BOI
BANDA DE MUSICA

Notas da Direção: — Os preços de ingressos e bebidas serão os de costume. Funcionarão 30 Bilheterias, a partir das 18 horas, no dia 31, e a partir das 13 horas no dia 1.º de janeiro

Duas grandiosas Matinées Infantis nos dias 31 e 1.º de janeiro, com a apresentação de

HUMBERTO SIMÕES

e seus bonecos

CHIQUINHO e BENEDITO

DESASTRE DE AVIAÇÃO NA ARGENTINA

BUENOS AIRES, 30 (AFP) — 14 pessoas morreram carbonizadas e uma menina ficou gravemente ferida, quando um avião-transporte incendiou-se depois de ter caido no solo. O acidente ocorreu nas proximidades do aerodromo de Camet, perto da cidade balnearia de Mar del Plata, no momento em que o aparelho decolava com destino a Buenos Aires.

DETALHES

MAR DEL PLATA, (Argentina), 30 (U.P.) — Doze pessoas morreram carbonizadas e uma menina de 7 anos, unica sobrevivente, foi hospitalisada em estado grave, em consequencia dum desastre ocorrido com um avião "DC-3" que caiu ao solo a 10 quilometros daqui, incendiando-se. As primeiras noticias diziam que haviam morrido 18 e depois 14 pessoas. Entretanto, as estatisticas oficiais revelam que pereceram 12 pessoas. A causa do desastre não foi apurada.

Há 80 anos

RUDGE

PRIMEIRA em valor ciclistico EM QUALQUER PARTE DO MUNDO

Compre uma Rudge e sinta o praser de pedalar a bicicleta mais moderna e mais bem equipada do globo. Feita na maior fábrica de bicicletas do mundo.

UM PRODUTO DA RALEIGH INDUSTRIES LIMITED NOTTINGHAM, INGLATERRA

DISTRIBUIDORES

SOCIEDADE COMERCIAL LÔBO S. A.
Rua Vigário Tenório, 127
RECIFE

INSISTA NO CÂMBIO "STURMEY-ARCHER" DE 3 OU 4 VELOCIDADES

Rg.2.598(108)

MEDICINA PARA TODOS
BÔCA TORTA

Alvaro VIEIRA.

(?) — RIO — Recebemos uma carta bastante original. Nosso leitor desenhou simplesmente os traços de seus lábios, fechados. Talvez fosse melhor fazê como as senhoras nas casas de chás ou restaurantes, que deixam o desenho a batom, com mais precisão, dando mesmo a impressão de que são bocas .. Nós, este jovem (23 anos) nos diz que quando sorri o canto da boca do lado esquerdo se contrái exageradamente enquanto o do lado direito apenas se esboça, dando-lhe um aspecto de boca torta. Julga que possa ser hereditaria, a perturbação, mas conclue logo não poder ser porque fôra criado longe da familia.

Que é isso, jovem? A hereditariedade prescinde da presença dos ancestrais. As suas caracteristicas de familia aparecem aqui ou na China, independentes de outros fatores circunstanciais. E' verdade que um tal de Lyssenko, cientista russo, procurou provar que as condições de meio são mais importantes para a formação dos diversos tipos. Por esta teoria, um brasileiro transferido ao passar para uma região completamente diversa das nossas, não reproduziria com fidelidade os seus genitores. Essa reprodução semelhante dependeria dos fatores mesologicos — luz, alimentação, condições climatericas, etc. etc. Mas, deixando de lado essa teoria, que experimentalmente é comprovavel, o nosso leitor sofreu, naturalmente, as mesmas condições de meio que seus pais, por isso em qualquer ponto desta terrinha boa teria que se aproximar dos seus responsaveis. A observação de que de algum tempo a esta data é que vem sentindo a boca torta, faz lembrar ser qualquer coisa de patologico, talvez já passado, e que tenha deixado esse sinal, em consequencia. Não é dos propositos desta coluna descer a minucias localisticas em medicina, mas — até os leigos sabem — certas afecções cerebrais torcem a boca para um lado, figurando como principais os espasmos arteriais (os espasmos são passageiros e não parece ser o seu caso) as hemorragias, as formações historatologicas, os pequenos cistos, etc., etc. E' quase certo ser de origem central (cerebral) e jamais estaria indicada qualquer especie de cirurgia plástica como o senhor pergunta. O sr. deve procurar o professor Austregesilo Filho, que como destacado neurologista identificará o porque da afecção e orientará no tratamento. Procure-o na Clinica Neurologica da Faculdade Nacional de Medicina.

IOFOSCAL

O fortificante indicado para as crianças em idade escolar

EMPRÊGOS

Desejando aumentar o seu quadro de funcionários, a firma M. A. CAVADINHA, rua Estreita do Rosario, 146 — 1.º, aceita candidatos competentes e com prática no ramo de representações, para os seguintes cargos:

Taquigrafo agil.
Correspondente de inteira capacidade.
Vendedor para artigos de ferragem.
Vendedor para o ramo de madeiras.
Vendedor para o ramo de papeis.

Exige-se elementos totalmente conhecedores de tais especialidades.

Reeleito por unanimidade o Deliberativo do America

Novo e espetacular triunfo dos irmãos Moreira — Como está constituido o alto poder americano

Tambem o America realizou o seu pleito eleitoral, durante a tarde e parte da noite de ontem, num ambiente da mais franca cordialidade. Como era previsto, conquistaram os irmãos Moreira mais uma expressiva vitoria, somando-se a muitas obtidas ultimamente em todos os setores esportivos. Foi eleita por unanimidade pela Assembléia Geral a chapa unica do Conselho Deliberativo que regerá os destinos do America para o proximo bienio administrativo. Em sua primeira reunião, escolherão os conselheiros do clube o presidente e vice-presidente da sociedade.

José Moreira e Benjamin Gonçalves serão de certo os elementos escolhidos para os dois postos de comando do campeão do Centenario, já que realizaram no bienio que passou um trabalho dos mais notaveis, dotando o alvi-verde de uma organização completa. Prosseguirá assim o America em sua brilhante jornada, procurando alcançar uma posição de independencia social para marchar ao lado do Nautico, do Internacional e do Português como um dos centros de reuniões elegantes da nossa sociedade.

O Conselho Deliberativo do America, eleito ontem, está assim constituido:

PROPRIETARIOS — José Fernandes Lobo, Augusto Gomes da Silva, Elpidio Branco, Benjamin Gonçalves, Manuel Costa, José Augusto Moreira, José Casanova, Armindo C. Moura, José Cardoso da Cunha, Rubem Rodrigues Moreira, João Moreira, Boanerges Pedrosa de Vasconcelos, Estacio Varjal de Melo e Helio Alves.

CONTRIBUINTES — José Fernandes Filho, Jayme Loyo, Evio de Abreu e Lima, Anesio Silva, Arnaldo de Carvalho Branco e Murilo de Almeida.

PROPRIETARIOS (Suplentes) — Germano Berg, Americo José Carneiro, Marcelino Ferreira de Azevedo e Alberto Ducos Cristiani.

CONTRIBUINTES (Suplentes) — Elias Mulatinho e Otavio Dias.

COLUMBIA
CAPITALIZAÇÃO S/A

CAPITAL SUBSCRITO: CR$ 3.000.000,00
CAPITAL REALIZADO: CR$ 1.200.000,00

RESULTADO DO SORTÊIO

COMBINAÇÕES SORTEADAS
MÊS DE DEZEMBRO DE 1950

PBG - UCA - ANB - IFZ - HRO
DRP - PZW - TVA

Recife, 30 de dezembro de 1950.

O COTONIFICIO DA TORRE S. A.

AGRADECE E RETRIBUE AS SAUDAÇÕES DOS SEUS DISTINTOS CLIENTES E AMIGOS, ALMEJANDO-LHES UM ANO NOVO PROSPERO E FELIZ.

Ano novo - Novas esperanças

Helio PINTO
(Para o "D. P.")

Vencemos a temporada esportiva de 1950. Foi um ano de grandes realizações para os esportes pernambucanos. Promovemos um programa excepcional, que culminou com a realização dos Jogos Universitarios Brasileiros, onde brilhou Pernambuco, sagrando-se campeão de futebol e volei. Os esportes amadoristas atravessaram tambem um periodo bonançoso. Tivemos varias temporadas de basquete e o confronto memoravel entre os "five" do Flamengo e do Tijuca. Os campeonatos de remo e natação foram realizados com exito.

Tivemos assim um ano de grande atividade nos esportes. Vale salientar que o futebol atingiu a uma posição exponencial, graças principalmente ao trabalho do dr. Leopoldo Casado á frente da Federação Pernambucana de Desportos. Assistimos a muitas temporadas inter-estaduais e ao jogo da Copa do Mundo entre Chile e Estados Unidos, assim como a exibição do selecionado da Iugoslavia, na Ilha do Reiro, marcaram epoca. O "Leão do Norte" voltou a pontificar como o lider do setentrião. A conclusão das obras da Ilha do Retiro, o acabamento do estadio dos Aflitos e a formidavel temporada do Nautico ao extremo norte e Guiana Holandesa são acontecimentos que tambem não devem ser esquecidos e que tornaram ainda mais brilhante a nossa jornada esportiva em 1950.

Façamos votos para que o proximo ano seja tão fertil como o que passou. Vamos iniciar as atividades com a "melhor de três" entre o Nautico e o America. Teremos depois o certame nacional de futebol amador e as festas exponenciais do cincoentenario do Clube Nautico Capibaribe, cuja representação de futebol tambem deverá jogar na America Central e America do Norte, exibindo-se ainda nos paises do outro lado da America do Sul. O Joquei Clube anuncia um programa magnifico e as perspectivas no seio das outras entidades são as melhores. Confiemos particularmente na administração do dr. José do Rego Vieira, que promete dias mais gloriosos para o nosso futebol.

Quando nos aproximamos de mais de um Dia de Fraternidade Universal, um momento de paz, digamos melhor, uma tregua paira sobre os desportos pernambucanos. As armas estão ensarilhadas e a luta parou para que todos se sintam felizes ao raiar do Ano Novo. Esperanças renovadas despontam na imaginação de cada um. Os odios estão suspensos e somente desejos de prosperidade dominam os corações. Ninguem lembra neste instante feliz a luta que passou e a ardua jornada que nos aguarda. Assim é a indole do povo.

* * *

Recebemos e retribuimos votos de Feliz Natal e prospero Ano Novo das seguintes entidades, clubes e desportistas: Confederação Brasileira de Basketball, Federação Paraibana de Futebol, Federação Maranhense de Desportos, Confederação Brasileira de Pugilismo, Clube Nautico Capibaribe, Liga Desportiva Campinense, Confederação Brasileira de Desportos, Rubem Moreira, Jaime Pires Galvão, dr. José do Rego Vieira, Yone Sabino Pinho, Secção de Basquete do Esporte, cap. Justino Vieira, Roberto Campos, Ivanildo Souto, Celso Rodrigues, Ramon Pinto, Osman Braga, Empresarios Unidos Ltda., Clube Sargento Wolff, Mario Filho, José da Gama, Ivan Antunes, Ormeu Fontinele de Brito, Agencia Meridional, Stenio Azevedo (Buenos Aires), Ulisses Holanda, Mayerber Loureiro de Carvalho, Rui Salatiel, Moto Clube, Esporte Clube Bahia, Clube Atletico Rio Negro, Associação dos Cronistas Esportivos do Pará, Caducos do Esporte Clube do Recife, Eladio de Barros Carvalho, Departamento Esportivo dos Diarios e Radios Associados do Ceará, Oposicionistas do Santa Cruz Futebol Clube e Liga Olindense de Desportos.

Psicoteste

Você possue energia?

Um recente inquerito revela que a maioria dos empregados que perdem suas colocações o fazem por incompatibilidade com os patrões e colegas de trabalho e não por incompetencia. Se o inquerito fosse levado para o ambito da vida social e privada do individuo, notariamos que é tambem a falta de controle a maior causadora de atritos e desavenças.

Se você é incapaz de dominar a raiva, os ciumes, a irritação, decerto o meio em que viveu na infancia e sua educação deixam a desejar. Você tem diante de si uma enorme tarefa. E' preciso enfrentá-la com determinação, inteligencia e sinceridade porque, a menos que aprenda a controlar-se, não haverá para você sucesso ou felicidade.

(Conte 3 pontos para «Sim», 1 para «A's vezes» e 0 para «Não». Calcule depois o total).

1 — Chega, impulsivamente, a conclusões erroneas, por serem demasiado apressadas?

2 — E' desses que não admite gracejos?

3 — Costuma dizer coisas absolutamente sem tato?

4 — Revela confidencias que lhe foram feitas em confiança?

5 — Fica nervoso e irritado quando, está doente, cansado ou á espera da solução de um caso?

6 — Tem acessos frequentes de otimismo e pessimismo?

7 — As pessoas com quem convive temem seus acessos de mau genio?

8 — Mostra-se briguento e irritado quando alguem expõe idéias e opiniões diferentes das suas?

9 — Irrita-se quando alguem toma uma atitude superior em relação a você?

10 — Costuma fazer comentarios ironicos que ofedem as pessoa com quem convive?

Seu auto-dominio é praticamente nulo, se você tiver uma contagem de 22 pontos ou mais. Com um total entre 2 e 21 pontos existem ainda muitos pontos em que precisa corrigir-se, para evitar que sua falta de controle emocional lhe cause aborrecimentos e atritos. Você poderá considerar-se um individuo perfeitamente controlado, se tiver uma contagem de menos de 2 pontos.

DE OLINDA

ANO NOVO NO BONFIM E NO ATLANTICO — CINEMAS

Realiza-se amanhã, nesta cidade, a tradicional festa do Bonfim, constando de missa solene, ás 10 horas. O setenario que antecede o ato, revestiu-se de brilhantismo.

Hoje e amanhã, no Largo do Bonfim, funcionarão os entretenimentos populares ali instalados desde a vespera de natal.

Atlantico Olindense

Um atraente baile oferece, hoje, o Atlantico aos seus associados e respectivas familias. As dansas terão inicio ás 22 horas. Traje: passeio.

Após a passagem de ano, realizar-se-á a coroação da nova madrinha do clube, srta. Maria José Vilar Lima.

Segurança noturna

Escreve J. A. Barreto Guimarães: "O Serviço de Segurança Noturna desta cidade ainda é muito precario, mas de qualquer forma deve constituir uma satisfação o fato de podermos constatar que ele funciona. Aliás, de um modo geral o policiamento de Olinda apresenta-se deficientissimo.

O que se pretende abordar, no entanto, como assunto principal desta nota, são os minguados vencimentos que recebem os guardas noturnos. Exercem eles uma profissão exaustiva, com risco, muitas vezes, da propria vida e não podem deixar de realizar um trabalho qualquer durante o dia, em face do reduzido ordenado que recebem como guardas. E' bem verdade que alguns deles não têm a minima noção de responsabilidade e cometem até arbitrariedades. Mas a ineficiencia de muitos é resultante, exatamente, do fato de trabalharem diuturnamente.

Ao que parece, o aconselhavel é solicitar de quem de direito maior interesse para esse estado de cousas, afim de que os guardas noturnos tenham aumentados os seus vencimentos.

Por mais incrivel que possa parecer os guardas de jardins publicos são contemplados com um ordenado melhor do que os dos guardas noturnos.

A' margem desse aumento de vencimentos é conveniente sugerir tambem o acrescimo no numero de guardas que trabalham em Olinda."

Hora Santa

Na matriz de São Pedro Martir, realizar-se-á, hoje, o exercicio da Hora Santa, das 23 ás 24 horas, o qual será encerrado com Te-Deum e Benção do SS. Sacramento. O ato, será presidido pelo vigario de Olinda, frei Mauricio O.F.M.

Cartaz

OLINDA — Na matinal infantil, ás 10 horas (em beneficio da Colonia de Ferias do Rio Tapado) — Desenhos, pequenas comedias e educativos.

Na matinée, hoje e amanhã — "Texano solitario".

DUARTE COELHO — Hoje e amanhã — "Beijou-me um bandido", com Frank Sinatra.

Plantão de farmacias

De plantão, hoje, a Farmacia São Sebastião, no Varadouro.

ASSINATURA DO ACORDO ANGLO-ARGENTINO

BUENOS AIRES, 30 (U.P.) — Soube-se oficialmente que o acordo comercial franco-argentino não será assinado antes de meiados da proxima semana. O atrazo da assinatura é devido á ausencia da comissão tecnica argentina que se acha fora da capital.

ALARMADOS COM A GRIPE OS CARIOCAS

RIO, 30 (Meridional) — Continua a epidemia de gripe e o alarme da população a despeito do carater benigno. O povo acorre ás farmacias e laboratorios em quantidades cada vez maiores surgindo uma nova fila: a fila da injeção e de vacinas contra gripe.

SERIA MANTIDO, ETC.

(Conclusão da 1.ª pagina)

ção o engenheiro Guilherme Winter, que já foi convidado pelo governo atual, quando o sr. Caio Batista, deixou aquela pasta.

S. PAULO, 30 (Meridional) — Encerraram-se os trabalhos extraordinarios da Assembleia Estadual com uma sessão rapida em que foram apreciados quatro projetos de lei.

O Legislativo voltará a reunir-se de 9 a 31 de janeiro, quando findará o mandato dos atuais parlamentares.

O TRATOR QUE SAIU APROVADO

EM TODAS AS PROVAS DE CAMPO

Arando, gradeando, semeando ou cultivando... VOLVO T 31 prova suas excelentes caracteristicas, tão sobejamente, que chega a realizar trabalhos considerados pesados para os tratores de sua classe. Arranque eletrico, a maquina começa a funcionar a um simples toque do botão com o pé; comando hidraulico para levantar e baixar os implementos sempre que haja necessidade; assento para o tratorista, oferecendo toda a comodidade, dotado de amortecedores hidraulicos, e barra ajustavel de reboque, para facilidade de colocação e retirada dos implementos — formam o conjunto harmonioso das caracteristicas de VOLVO T 31

ULTIMAMENTE VENCEU O "TEST"

DO CAMPO DE EXPERIMENTAÇÃO DE IPANEMA

No Campo de Experimentação de Ipanema (S. Paulo), onde são testadas todas as maquinas agricolas em serviço no Brasil, VOLVO T 31 foi submetido ás mais duras provas, perante tecnicos brasileiros e norte-americanos, saindo-se galhardamente de todas elas. Depois de 70 horas de trabalho continuo, bateu todos os recordes de resistencia, capacidade de tração, fôrça de polia e economia de combustivel. Tudo o que se poderia exigir de um trator, foi exigido do VOLVO T 31!

VOLVO T31 — Um Trator Para Todo Tipo de Terreno

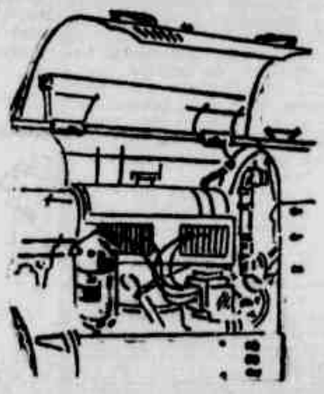

O poderoso, econômico e acessivel motor do "T 31", projetado e construido para a realização de serviços pesados. Camisas de cilindros removiveis; filtro de oleo, bem á vista, notavel pela economia que proporciona, prolongando a duração dos efeitos dos lubrificantes na maquina.

O "T 31" é, por isso mesmo, tido como o trator de sua classe mais eficiente do momento. O seu motor de 32 HP, na polia, operando a querosene ou gasolina, com um baixo consumo, arrasta com incrivel facilidade dois arados de 14" nos terrenos mais ingratos. Fabricado, com especialidade, para desempenhar esse tipo de trabalho, o "T 31" está equipado com duas velocidades de marcha que podem ser mudadas, indifferentemente, quando necessario.

Serviço & Peças

VOLVO NORTE DO BRASIL LTDA.

Rua Florianos Peixoto, 141 (antiga rua da Princesa)
Telefone: 6376 — Teleg.: NORTEVOLVO
Caixa Postal - 1061
RECIFE — PERNAMBUCO

ABAETE' — Propaganda

Boas Festas! Bons Anos!

Ao mesmo tempo em que levamos aos nossos prezados clientes e amigos, sinceros votos de Feliz Natal e Próspero Ano Novo, temos a satisfação de apresentar a nossa mais nova distribuição exclusiva: os famosos Refrigeradores GIBSON.

Belos, espaçosos, os Refrigeradores GIBSON são considerados os mais avançados, apresentando caracteristicas ultra-modernas.

PERNAMBUCO COMERCIAL, LTDA.
RUA DA AURORA, 363
RECIFE — PERNAMBUCO

Org. Norte Brasileiro

PINTO, ALVES & CIA.

pela passagem do octagesimo aniversário de sua fundação, têm o prazer de comunicar aos Bancos e ao comércio em geral, a instalação da sua séde propria, á Rua do Brum, 145, ao mesmo tempo que cumprimentam a todos os seus fregueses e amigos desejando-lhes muitas prosperidades no decorrer do NOVO ANO.

Vida Escolar

ESCOLA DE BELAS ARTES

Encontram-se abertas, a partir do proximo dia 2, as inscrições para o concurso de habilitação aos cursos de Arquitetura, Pintura e Escultura, podendo os interessados colher informações na secretaria, nos dias uteis, das 9 ás 17 horas.

COLEGIO NOBREGA

A direção desse Colegio está avisando que já terminou o processo de apuração das notas finais e global do corrente ano letivo, cujos boletins se encontram na secretaria do estabelecimento, á disposição dos interessados.

ENSINO SUPLETIVO

A diretoria da Divisão do Ensino Profissional, Rural e Supletivo está solicitando o comparecimento com urgencia, no horario de 14 ás 17 horas, nessa Divisão, de todas as professoras especializadas nos 1.º e 2.º Cursos de Aperfeiçoamento para Professores Rurais realizados no Estado, que aguardam nomeação para regencia das Escolas Tipica Rurais, afim de tratar de assuntos de seu particular interesse.

MODAS "ETAM" ELEGANCIA

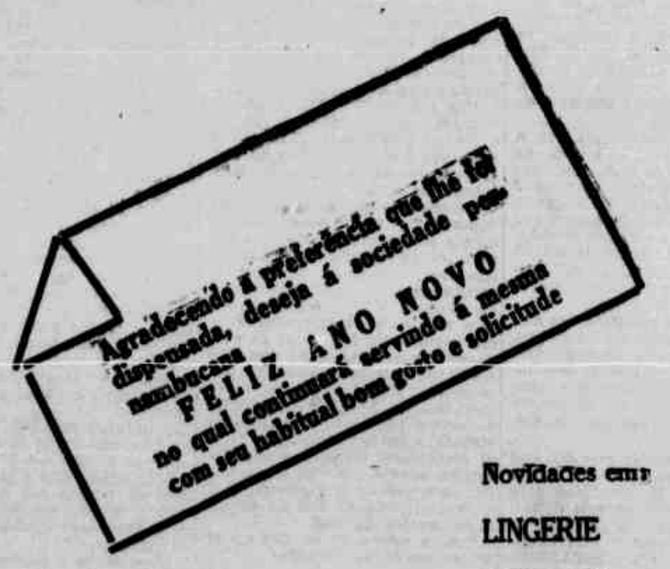

"16.ª LOJA"
Edificio Ouro Branco
Rua Nova, 167
Fone 7593

Novidades em:
LINGERIE
VESTIDOS
BLUSAS
COSTUMES
PULOVERES
LENÇOS
MEIAS, etc.

M. T. Moreira

CUMPRIMENTA, DESEJANDO FELIZ E PROMISSOR ANO NOVO, AOS SEUS FREGUESES E AMIGOS E MUITO ESPECIALMENTE A CLASSE MÉDICA, juntando aos seus, os votos de prosperidades de seus representados

AV. GUARARAPES, 210 — Loja e sobre-Loja (Edificio ARNALDO BASTOS)
FONE: 7644
Caixa Postal, 846 — Endereço Telegráfico: "INVICTO"
RECIFE — PERNAMBUCO

Associações

ASS. LITERO-RECREATIVA DOS EX-ALUNOS DA ESCOLA RUI BARBOSA

Essa associação, está convidando seus associados para assistirem á reunião que se realizará, hoje, ás 9 horas, á rua da Concordia n. 843.

COLONIA DELFOS DO INSTITUTO NEO-PITAGORICO

A Colonia Delfos, filiada ao Instituto Neo-Pitagorico do Paraná, em conjunto com a Loja Teosofica Ganhdi, filiada á Sociedade Teosofica do Brasil, estão convidando seus associados e os espiritualistas em geral para assistirem, em sua sede, á rua da Concordia n. 576, 1.º andar, ás 15 horas, amanhã, as comemorações do dia da Fraternidade Universal.

USE DURITE nas paredes externas de sua casa o rebôco pronto de uma duração sem limite!

I — FACIL DE PREPARAR — Basta juntar agua para fazer a massa. Durite já vem pronto.

II — RESISTE AO SOL E A CHUVA — Apresentado em varias tonalidades, Durite não muda de côr.

III — E' LAVAVEL — Lava-se facilmente, voltando á sua primitiva beleza após a lavagem.

IV — E' IMPERMEAVEL — Evita infiltrações de humidade, não descasca e nem destaca.

V — ECONÔMICO — Evita despesas com caiação ou pintura. 1 saco de 40 ks. cobre 6m2.

VI — DURAVEL — Duração ilimitada. Durite conserva suas propriedades através dos tempos.

Peça uma demonstração sem compromisso aos fabricantes

EMPRESA TÉCNICO-INDUSTRIAL DURITE LTDA.

EDIFICIO ALMARE — SALA 302 — FONE: 6759

End. Tel. DURITECNO — RECIFE

ABANTE — Propaganda

NOTICIAS DA MARINHA

Deverão comparecer á Capitania dos Portos de Pernambuco, na proxima quinta-feira, ás 9 horas, afim de serem submetidos a exame, os seguintes candidatos á Marinha Mercante: Luiz Vicente de Paula, João Ildefonso Felix, Jaime Figueiredo do Nascimento, José Moreira da Silva, Demetrio Evangelista Guedes, Luiz Gonzaga de Lima, José Ribamar de Araujo e Walfredo Pacheco Bezerra.

SUL AMÉRICA CAPITALIZAÇÃO S. A.

A MAIS IMPORTANTE COMPANHIA DE CAPITALIZAÇÃO DA AMÉRICA DO SUL

COMBINAÇÕES CONTEMPLADAS NO SORTEIO DE

Dezembro de 1950

P O Q
Z P F
N C O
Z K V
V K C
S Q J

Os portadores dos titulos em vigor que contiverem uma das combinações contempladas receberão imediatamente o capital garantido.

SUCURSAL DE PERNAMBUCO, á Avenida Guararapes, 111 — EDIFICIO SULACAP — Recife.

SEDE SOCIAL
RUA DA ALFANDEGA, 41-ESQ. QUITANDA
(Edificio Sulacap)
RIO DE JANEIRO

SULACAP

As fazendas — pequenas e grandes — devem ter, logicamente, um rendimento compensador em face ás suas despesas de manutenção sempre crescentes. O uso das rações balanceadas BOVINOVITA para o crescimento, engorda, produção de leite e reprodução, é indispensável para fazer a sua fazenda render mais.

BOVINOVITA
Fabricantes:
GRANDES MOINHOS DO BRASIL S. A.
Moinho Recife
CAIXA POSTAL, 199 — RECIFE

Org. Norte Brasileiro

DJALMA

QUINTA-FEIRA, 25 DE JANEIRO DE 1951
A's 15 horas
NA AGENCIA RUA CONDE DA BOA VISTA N. 157

LEILÃO JUDICIAL
Execução movida pelo Instituto de A. Pensões dos Maritimos contra Waldemar Estelita Romeiro de Melo.
Constando de: Uma Maquina de afiár navalhas, fabricação alemã, marca E. Kierslig & Co. Leipzig com carro de avanço automatico com capacidade para facas de 50 cents e montada em esferas em perfeito estado de funcionamento. Avaliada por Dez Mil Cruzeiros (Cr$ ...... 10.000,00).

LEILÃO JUDICIAL
Execução movida pela Fazenda Nacional contra a firma Distribuidora, Industria e Comercio do Nordeste Limitada
Constando de: Uma Maquina de escrever marca Hermes Baby, Um cofre de Ferro, Um Bureau de madeira c/8 gavetas. Avaliados por CINCO MIL E DUZENTOS CRUZEIROS (Cr$ ... 5.200,00).

LEILÃO JUDICIAL
Execução movida pela Fazenda Nacional contra Dilermando Azevedo de Lima Pontual.
Constando de: Uma Maquina de escrever «Smith Premier», Uma Maquina de escrever «Woondertock Standard» em perfeito funcionamento. Avaliadas por Seis mil Cruzeiros (Cr$ ... 6.000,00).

LEILÃO JUDICIAL
Execução movida pela Fazenda Nacional contra Herciliano Pires d'Azevedo (Casa Imperio Limitada).
Constando de: Uma Maquina Registradora «National», (3) Tres Fogões de ferro novos, Uma Prensa de copiar c/banca. Um Bureau c/7 gavetas. Avaliados por DOZE MIL CRUZEIROS (Cr$ 12.000,00).

LEILÃO JUDICIAL
Execução movida pela Fazenda Nacional contra a firma Fontes Lisboa & Cia.
Constando de: Um Cofre de ferro moderno, Uma Maquina de escrever «Underwood», Tres Bureaux modernos de imbuia de 7 gavetas. Avaliados por Oito mil e Cem Cruzeiros (Cr$ .... 8.100,00).

LEILÃO JUDICIAL
Execução movida pelo Instituto de A. P. dos Comerciarios contra a firma Carneiro da Silva & Companhia.
Constando de: Uma Balança «Dayton», Uma Balança «Filizola». Avaliadas por Seis mil cruzeiros (Cr$ 6.000,00).

LEILÃO JUDICIAL
Execução movida pelo Instituto de A. P. dos Comerciarios contra Francisco Cancio de Abreu.
Constando de: Dois Fiteiros, Uma Armação, Seis Mesas quadradas. Avaliados por Mil Cruzeiros (Cr$ 1.000,00).

LEILÃO JUDICIAL
Execução movida pela Fazenda Nacional contra Dionisio Cherparck.
[illegible] nofasico marca «Wagner» [illegible] nozio marca «Wagner» n. 234B262 5HP, Uma Secretaria Americana, Uma Prensa de ferro para compensar madeira, Um Torno de ferro marca «Osmar», 9 Bancos de marceneiro, um Bureau c/4 gavetas. Avaliados por Vinte e Sete Mil Cruzeiros (Cr$ 27.000,00).

LEILÃO JUDICIAL
Execução movida pela Fazenda do Estado contra Manoel Simões.
Constando de: Um Bilhar do fabricante «Brunswick» c/tacos e bolas. Avaliado por Setecentos e Cincoenta cruzeiros (Cr$ 750,00).

LEILÃO JUDICIAL
Execução movida pela Fazenda Nacional contra José Alfredo Soares de Azevedo.
Constando de: Um Cofre de ferro n. 1965 em perfeito estado de conservação e funcionamento, Dois Bureaux de 7 gavetas. Avaliados por Sete mil Cruzeiros (Cr$ 7.000,00).

LEILÃO JUDICIAL
Execução movida pela Fazenda Municipal contra Mauro dos Santos.
Constando de: Um Balcão e um Espelho para alfaiataria. Avaliados por Seiscentos cruzeiros (600,00).

LEILÃO JUDICIAL
Execução movida pelo Instituto A. P. dos Maritimos contra Ricardo Essinger.
Constando de: Uma Lancha (barcaça) denominada «Flora» de 17 toneladas c/15 metros de comprimento. Avaliada por Trinta mil cruzeiros (Cr$ 30.000,00.

QUINTA-FEIRA, 25 DE JANEIRO DE 1951
NA AGENCIA DJALMA: RUA CONDE DA BOA VISTA N. 157
ATENÇÃO — A maior parte destes bens estão em exposição em Armazem do leiloeiro.
Aguardem descrição detalhada destes Leilões.

Em defesa da Constituição e da Lei!!!

A's vésperas do julgamento a questão de Moxotó

Integra da inicial, oferecida pelo advogado ANTONIO GERALDO GUEDES, pleiteando a volta da séde municipal, do distrito de Inajá para o do Moxotó

Exmo. Sr. Dr. Juiz de Direito da Comarca do *Inajá*.

JOSE' LINO DA SILVA, PEDRO NUNES DA SILVA e PRÁXEDES HONORATO BEZERRA, brasileiros, casados, da agricultura, vereadores da Camara Municipal do Inajá, por seu advogado e procurador (*doc. nos.* 1 e 2) infra assinado, este com domicilio e residencia na capital do Estado, onde tem escritorio, á rua Sigismundo Gonçalves n.º 91, 5. andar, sala 54, edificio SUL-AMERICA, vêm propor perante V. Excia. a presente AÇÃO POPULAR, e que fazem fundamentados nos artigos 141, paragrafo 38 da Constituição Federal de 18 de setembro de 1946, artigo 76 do Codigo Civil Brasileiro e artigo 2.º do Codigo de Processo Civil, para o fim de anular a "DELIBERAÇÃO" da sobredita Camara Municipal de Vereadores do Inajá, que tomou o nome de lei n.º 14 de 8 de outubro de 1948, afim de que volte a sede do municipio para o distrito de Moxotó, como sempre foi e isto pelos motivos e razões que passam a expor:

1.º) — Desmembrado do municipio de Buique, o distrito do Moxotó foi, pela lei n.º 1931 de 11 de setembro de 1928 erigido em municipio autonomo, constituido pelos distritos de *a*) Espirito Santo, desmembrado de Tacaratú; *b*) Gameleira, desmembrado de Buique; *c*) parte de Custodia, desmembrada de Alagoa de Baixo, sendo sua divisão alterada em 1933, passando a abranger os distritos de Moxotó (sede), Madana, Jeritacó e Espirito Santo, divisão que foi mantida pelo decreto lei estadual n.º 235 de 9 de dezembro de 1938.

Tal situação continuou até a vigencia do decreto lei n.º 952, de 31 de dezembro de 1943, que estabeleceu nova divisão territorial do Estado, valida até 1.º de janeiro de 1949, pois estabelecia o seu artigo 2.º "que a referida divisão, DENTRO DO MENCIONADO PRAZO de cinco anos, não sofrerá qualquer modificação... (artigo 2.º) (*doc. n.º* 3).

A despeito de modificações acidentais de nomes de distritos, uma circunstancia fundamental emerge meridianamente: *em toda esta evolução sempre a sede do municipio ficou localizada em Moxotó*, antigo distrito da Gameleira.

2.º) — Em face do respeito que vinha sendo assegurado á antiga sede, através de repetidos atos do Poder Publico, parecia definitivamente firmada a garantia de estabilidade daquela prerrogativa, *quando* IMPREVISTAMENTE, a Camara Municipal de Vereadores do municipio do Moxotó, pela deliberação que tomou o nome de lei n.º 4, de 8 de outubro de 1948, transferiu a sede do mesmo para o distrito do Inajá, reservando ao velho burgo sertanejo o melancolico destino de mero distrito, sem maior importancia politica, social e economica.

3.º) — Contra esta decisão propõe-se a presente AÇÃO POPULAR, com apoio no artigo 141, paragrafo 38 da Constituição Federal, combinado com o artigo 2.º do Codigo de Processo Civil, para o fim de ser anulada dita deliberação, por manifestamente *ilegal, atentatoria dos principios constitucionais em vigor, sobre injusta e prejudicial aos altos interesses da comunidade* e *lesivo ao patrimonio do municipio do Moxotó.*

4.º) — Manifestamente ilegal foi o Ato da Camara Municipal dos Vereadores, como é facil demonstrar-se pelo que a seguir se expõe:

5.º) — *Em primeiro lugar* a decisão foi tomada em flagrante desrespeito á lei. Na verdade, PRELIMINARMENTE, no *seu aspecto* formal, a decisão está infirmada por falhas sensiveis, que lhe tiram qualquer sentido de legalidade.

Vê-se, pelas certidões juntas (docs. nos. 4 e 5) que a propria Camara Deliberante, na Ata dos trabalhos, reconhece a exigencia de um "Quorum" de dois terços (2/3) para a validade da medida.

Ora, este "Quorum" não foi atingido. Com efeito, sendo composta a Camara Municipal de Vereadores do Municipio do Moxotó de nove (9) vereadores e só podendo deliberar por maioria de dois terços (2/3) da Casa, é clarissimo que a "lei de transferencia" (sic) fosse votada pelo menos por seis (6) vereadores, o que constituiria o "quorum" legal para tal deliberação. Entretanto, isso não aconteceu; a "lei" foi votada e aprovada SOMENTE POR CINCO VEREADORES, o que absolutamente não atende á condição legal de votação. Isso não é afirmação falsa. Aqui são juntas duas certidões (docs. nos. 6 e 7) uma em que se *declaro terem faltados três* (3) vereadores á sessão e *a outra* em que o sr. João Bezerra de Souza, um dos vereadores "apontados" como havendo comparecido á sessão, declara — "QUE NO DIA OITO (8) DE OUTUBRO DE 948 NÃO COMPARECEU AOS TRABALHOS DA SESSÃO EXTRAORDINARIA DA CAMARA MUNICIPAL DESTE MUNICIPIO", o que quer dizer, não votou na sessão em que se decidiu a transferencia da sede.

Mesmo, porém que houvesse "quorum" — o que documentadamente não ocorreu — ainda haveria outro aspecto a considerar. Realmente, á época em que se consumou a trama da transferencia ilegal — 8 de outubro de 948 — a vida juridica dos municipios era regida pela Lei n.º 31 de 6 de novembro de 1945, dado que, não tendo sido ainda votada pela Assembléia Estadual a Lei sobre Organização Municipal, prevista no artigo 103 da Constituição do Estado, a Lei n.º 26 de 21 — 11 — 47 *revigorara*, em toda a sua plenitude, aquele diploma legal, que somente perdeu a vigencia, com a promulgação da Lei n.º 445 de 5 de janeiro de 1949.

Ora, o artigo 29 da Lei n.º 31 estabelece taxativamente:

"As deliberações da Camara terão duas discussões com o interstício de 3 dias e apenas uma as moções, indicações, requerimentos, sendo as deliberações, depois de redigidas, enviadas ao prefeito para sanção e publicação".

Os documentos de fls. mostram á saciedade que não foi respeitado o interstício exigido pelo artigo citado, o que invalidou a decisão, por lhe faltar uma formalidade essencial.

Nem se alegue que o fato decorreu da realização de uma sessão extraordinaria.

O simples fato de uma sessão extraordinaria não dispensa o cumprimento das formalidades legais, salvo quando ha pronunciamento expresso, acrescendo — O QUE AINDA MAIS AGRAVA A SITUAÇÃO — que, juridicamente, esta sessão extraordinaria é *nula de pleno direito*, pois não a antecedeu a convocação, que tinha de ser feita pelo prefeito municipal, ou por seu presidente.

O paragrafo quinto do artigo 19 da Lei 31 estabelece com toda a clareza:

"Poderá tambem a Camara Municipal celebrar sessões extraordinarias, quando para esse fim for convocada pelo prefeito ou por seu presidente" — (artigo 19, paragrafo 5.º).

Mas, não parou ai a serie de repetidos atentados á Lei, reveladores do açodamento, com que se pretendeu, a toque de caixa, reduzir a frangalhos as boas normas, a Lei, e o Direito.

Tambem foi igualmente desatendida a exigencia do interstício prevista no artigo 29 da Lei n.º 31, *sem que houvesse*, como seria curial, a *dispensa alcançada pelos meios legais.*

Não haverá muitos casos de tamanha correria, no afan condenavel de promover uma ilegalidade. Numa mesma tarde, com intervalo de horas, sem audiencia de nenhum orgão especializado, como se tangida POR UMA NEVROSE DE PANICO, como se alcacanhada pela paixão de resolver tudo de qualquer jeito, *a Camara vota á marcha forçada*, liquidando, no espaço de cinco horas, uma questão que, pela sua seriedade, deveria reclamar maior ponderação e exame.

De grave nulidade está eivada tambem a esdruxula "deliberação" da Camara de Vereadores, uma vez que não foi publicada a malsinada "lei" de transferencia, de forma que só existe o projeto, o qual não foi convertido em lei e por consequencia, a ninguem poda obrigar!

Se é certo que a lei somente obriga a partir da data de sua publicação, muito especialmente no caso em especie, em que se determinou que a vigencia da "lei" 14 obrigaria "APÓS A PUBLICAÇÃO DO DIARIO OFICIAL DO ESTADO e em outros orgãos da imprensa do Estado" (artigo 4.º) (doc. n.º 6), claro que deveria ter sido publicada afim de se tornar conhecida e obrigatoria!!!

Não tendo sido publicada, como de fato não foi, a ninguem podia obrigar a "lei" n.º 14.

Mas ainda não é tudo!... Demos de barato que a decisão se houvesse processado de acordo com todos os *requisitos formais*, exigidos por Lei.

Nem assim a deliberação poderia ser valida, porque eivada de flagrante inconstitucionalidade que a torna nula e de nenhum efeito.

De fato, em primeiro lugar, *falecia á Camara Municipal de Vereadores do Moxotó, competencia para a iniciativa de medidas desta natureza.*

Na verdade, ficou demonstrado que a época da deliberação em tela, estava em pleno vigor a Lei n.º 31, que na ausencia da nova Lei organica dos Municipios fôra revigorada pela Lei n.º 26 de 21 — 11 — 47 e que somente veio a caducar em virtude da Lei n.º 445 de 5 — 1 — 49.

Ora, o artigo da Lei n.º 31 estabelece de modo irrefragavel:

"os nomes das cidades, vilas, e povoações serão estabelecidos pela Assembléia Legislativa que determinará igualmente, as sedes dos municipios e as MUDARA' com audiencia da Camara Municipal interessada". (artigo 8.º Lei 31 de 26 — 11 — 47).

A iniciativa, portanto, para ser legitima, deveria ter obedecido a criterio diverso; envez de a Camara deliberar sobre a mudança e pedir a aprovação da Assembléia esta é que deveria tomar a iniciativa, mediante previa audiencia da Camara Municipal.

Era assim que se devia proceder, caso entendessem respeitar a Lei. Deviam invocar a Lei n.º 31, a norma então vigente, pois o assunto estava regulado nela.

Dir-se-á que, deste modo, fica ferida a autonomia do municipio, assegurada pela Constituição Federal.

Mas, em tal hipotese, não seria menos atentatorio o artigo 18 da atual lei Organica dos Municipios (Lei n.º 445 de 5 — 1 — 49) porque se estes não podem mudar suas sedes sem previa autorização da Assembléia, sua antonomia ficará restrita.

7.º) — Quando, porém, ficasse fora de duvidas a competencia da Camara para transferir a sede do municipio, resta ainda um "ato mais relevante: é que no caso concreto da mudança em lide, *nem á Assembléia era licito tomar ou aprovar a iniciativa*, em face do que expressamente dispõe o artigo 102 da Constituição Estadual, que reza assim:

"As sedes dos municipios e distritos não podem ser localizadas em terras encravadas em propriedades pertencentes a pessoas fisicas ou juridicas de direito privado, salvo quando patrimonio de instituições religiosas e beneficentes. (Artigo 102 — Const. do Estado de 35 — 7 — 47).

E' uma velha tradição que vem do Imperio Romano, que principalmente se firmou no mundo iberico, se perpetuou durante o dominio Godo na Peninsula, informou o velho Direito Português e com ele se transportou para a Colonia; a cidade exigia terras alodiais, o municipio não podia existir em terras de particulares, conforme o atesta toda a bagagem historica referente á historia do comunalismo.

Basta atentar nas paginas luminosas em que Alexandre Herculano traçou a evolução do municipio na formação de Portugal.

E', aliás, um fato que a nenhum observador mesmo superficial, é dado ignorar. Ai está toda a historia do Brasil Colonia: a ereção da cidade exigia do Rei a previa liberação do trecho onde se ia situar, o qual, preliminarmente, era arrancado do dominio da ordem de Cristo, a que pertenciam todas as terras do hemisferio cabralino.

O que portanto fez o artigo 102 de nossa carta politica estadual, nada mais é senão o reconhecimento desta tradição, velha de seculos e a que a Lei deu foros de principio intangivel.

Note-se que a letra da Lei Maior do Estado não nos fala em *terras localisadas*, mas em *terras encravadas*, tornando assim insofismavel o entendimento da norma, a que não ha fugir: *A sede do municipio brasileiro terá de abranger, unica e exclusivamente, terras proprias em sua integralidade e de nenhum modo é licito "ENCRAVA-LA" em trechos que pertençam ao dominio privado.*

Ora, *a nova sede do municipio do Moxotó*, criada arbitrariamente pela CHAMADA LEI n.º 14, *está encravada* em terras de particulares, conforme se vê da certidão anexa (doc. n.º 8) em que o proprio PREFEITO MUNICIPAL declara que *"MAIS DE METADE DO PERIMETRO URBANO DA CIDADE ESTA' SITUADO EM PROPRIEDADE DE DOMINIO PRIVADO.*

Quando legitimamente processado fosse o ato da transferencia, —e não o foi porque sem *"quorum" legal, sem interstício, através de uma sessão extraordinaria*, NULA DE PLENO DIREITO, porque não convocada regularmente pelo presidente ou prefeito, como estatue o paragrafo 5.º do artigo 19 da lei n.º 31, então em vigor, *sem audencia dos orgãos tecnicos* especializados, sem a publicação do projeto — ficaria comprovada — QUE FORTE, a ilegalidade da medida, porque infringente do artigo 102 da Constituição.

Se nada mais houvesse para tornar nula a deliberação, este motivo serviria de sobejo. NÃO PODIA A CAMARA, NÃO PODIA A ASSEMBLEIA, NÃO PODIA NENHUMA LEI ORDINARIA FERIR PRONTAMENTE TEXTO EXPRESSO DA CONSTITUIÇÃO, QUE EXIGE PARA AS SEDES DOS MUNICIPIOS, A EXISTENCIA DE TERRAS PROPRIAS VEDANDO, SEM NENHUM SUBTERFUGIO, FIQUEM ELAS *"ENCRAVADAS"* EM TERRAS DE DOMINIO DE TERCEIROS.

8.º) — Não se contentou, porém a Camara em ferir a Lei. Para o caso concreto, cabe a velha lição de Talleyrand: Não foi somente um crime, foi um erro. E foi um erro monstruoso, altamente prejudicial aos interesses e lesivo ao patrimonio do municipio por varios motivos, que se expõem sumariamente:

1.º) — Pelo mapa anexo (doc. n.º 9) confeccionado pelo Departamento de Estatistica do Estado, se observa que a séde em Moxotó obedecia a um principio salutar de equilibrio, na vida da comuna.

No poliédro geografico do municipio, Moxotó demora quase no centro do territorio, ligeiramente equdistante de todos os seus lados. Sediada neste centro a cabeça da municipalidade, seria facil levar sua presença dinamizadora a todos os recantos do vasto municipio. Deslocando a séde para o distrito do Inajá, desfez-se o equilibrio, num distrofismo imperdoavel que, necessariamente virá prejudicar a normalidade do organismo social, economico e politico. 2.º) — Nem havia razões serias para este golpe mortal no velho distrito da Gameleira. O cotejo, através de dados oficiais (docs. 10 a 14) entre a situação de Moxotó e a do distrito do Inajá oferece o seguinte quadro:

Nome	População distrital em 1948	População distrital em 1950	Predios existentes	Propriedades agric. em 1948	Engenhos de rapadura	Energia eletrica
INAJA'	2.875	3.008	90	150	2	
MOXOTO'	3.130	3.275	225	332	38	1 motor

9.º) — Evidentemente não cabe ao judiciario corrigir os tristes resultados da "miopia-humana", agravados pela exarcebação da politicagem de campanario.

Com todos estes inconvenientes a transferencia não poderia ser atacada juridicamente, senão restasse o ponto fundamental: a deliberação da Camara é ilegal.

Vicia-se de origem o processo espurio, mediante o qual se perpetrou. Anula-a, de maneira irretorquivel, o desaso com que se ofendeu, de modo acintoso, o texto expresso da Constituição do Estado, conforme ressaltou brilhantemente o parecer Carlos Rios nos debates da Assembléia Legislativa do Estado (doc. n.º 15).

E contra esta ofensa á Lei, o Judiciario *não somente pode, mas deve* fazer triunfar o imperio da legalidade.

A Constituição foi rasgada. Cumpre ao Judiciario fazê-la respeitar, como é de rudimentar Justiça.

10.º) — Em face do exposto, protestando provar o alegado por todos os meios admitidos em Direito, caso haja contestação, solicitam a V. Excia. a citação do sr. Prefeito do Municipio do Inajá, João Inocencio de Lima, do presidente da Camara Municipal de Vereadores do mesmo municipio, sr. Guilherme Caetano de Azevedo e do ilustrado orgão do Ministerio Publico, para todos os termos da presente ação, afim de que a contagem e a impugnem, se quizerem, até final, quando esperam seja a mesma julgada de acordo com as formalidades legais, e julgada procedente, para o fim de ser declarada nula e sem nenhum efeito a "deliberação" da Camara Municipal de Vereadores do Municipio do Moxotó, que tomou o nome de lei n.º 14 de 8 — 10 — 48, que transferiu a sede do municipio para o distrito do Inajá, fazendo-se em seguida a remoção da mesma sede para o distrito do Moxotó.

P. p. deferimento.

Recife, para Inajá, 28 de junho de 1950.

Antonio Geraldo de Azevedo Guedes, advogado.

FATOS DIVERSOS

Impressionantes pormenores da horrivel explosão de Timbaúba

Atirado o trabalhador a mais de 60 metros de distancia — Impossivel se tornou a recomposição do corpo — Três mortos, cinco feridos em estado grave e mais outras onze pessoas com ferimentos leves, – o "resultado" presentemente conhecido da tremenda hecatombe de Jussaral — Outras ocorrencias policiais

Com referência á horrivel explosão verificada, ante-ontem, numa caldeira do engenho Jussaral, no municipio de Timbaúba, — fáto de que o "DIARIO" se ocupou em primeira mão, — a reportagem obteve, ontem á tarde, novos e mais impressionantes detalhes.

O chefe das máquinas daquele engenho deixou o serviço ás 12 horas, afim-de ir almoçar. Esqueceu-se, porém, ao contrario das vezes anteriores, de controlar a pressão de uma das caldeiras. Essa pressão varia entre 45 e 50 gráus. Daí por diante a caldeira não mais resiste.

O fato é que, momentos depois, a tremenda explosão foi ouvida num raio de mais de 1.000 metros, provocando o desabamento parcial da fabrica propriamente dita do engenho.

Um trabalhador que estava a pouca distancia da caldeira que explodiu, foi atirado a mais de 60 metros. Tornou-se impossivel juntar-se os pedaços do côrpo para recompô-lo. Outros dois operários, mais adiante, tiveram morte imediata.

Cinco outras pessôas, que empregavam suas atividades no engenho sofreram contusões e escoriações de natureza gravissima, achando-se internadas no Hospital Regional de Timbaúba. Mais outras onze foram, posteriormente, transportadas para o mesmo hospital, onde não puderam permanecer, á falta de acomodações.

Tornou-se necessário removê-las, logo, para o Hospital Regional de Nazareth da Mata. A despeito disso, mais feridos, embora ligeiramente, chegaram ao hospital de Timbaúba depois das 19 horas.

Conforme está dito acima, a explosão provocou o desabamento parcial da casa do engenho, e nos seus escombros se presume que existam mais pessôas soterradas. Não conseguiram, ainda, os trabalhadores, á frente o sr. José Porfirio, rendeiro da propriedade, remover os referidos escombros, temendo que a alta chaminé do engenho desabe e com ela venham a ficar ainda mais soterradas as vitimas que ali estão.

O delegado de policia de Timbaúba, inteirado do triste acontecimento, compareceu ao local. Em companhia dos seus auxiliares, tomou tôdas as providencias cabiveis, arrolando tambem as testemunhas para instauração do inquérito regular. Teme-se que com resultado da horrivel hecatombe, apareçam, ainda, mais feridos e sejam descobertos mais cadáveres. Isso porque a presunção de que novos mortos irão surgir, assim sejam iniciados os serviços de remoção dos escombros, ora ameaçado a chaminé do engenho de açucar sinistrado.

Inquerito para Juizo

Pela manhã de ontem, o sr. Paulo do Couto Malta, delegado de policia do 1.º distrito concluiu e encaminhou ao juiz de Direito da vara criminal competente o inquérito instaurado contra Nilton Santos Pinto, solteiro, filho de Durval Pinto Alves e Julieta Santos Oliveira.

E' acusado autor do assassinio de que foi vitima Rubens Gonzaga de Oliveira, seu companheiro de trabalho, ocorrencia verificada á noite de 19 de julho dêste ano, no interior do Cinema Ideal, localizado no Pateo do Terço.

O assassinato foi cometido a golpes de faca e o homicida está foragido, achando-se até o presente momento em local ignorado. A demora na remessa do inquérito deveu-se, exclusivamente, ás dificuldades encontradas para o preenchimento do boletim individual do acusado.

Greve insuflada

A' tarde de ontem, nosso correspondente em Carpina, Artur Alves telefonou-nos para fazer a seguinte comunicação:

Os trabalhadores da limpêsa pública daquêle municipio, insuflados pelo vereador comunista Ozório Gomes do Nascimento, declararam-se em greve. A falta de pagamento do repouso semanal remunerado do trabalhador João Nunes de Araújo, foi a causa do levante.

ILEGÍVEL

CASA MAIA

DE "MAIA & CIA LTDA

IMPORTADÔRES E EXPORTADORES DE MATERIAIS ELÉTRICOS EM GERAL

AGRADECEM AOS SEUS INÚMEROS FREGUEZES E AMIGOS A PREFERENCIA COM QUE LHES DISTINGUIRAM NESTE ANO E DESEJAM-LHES UM

PRÓSPERO

1951

LOJA: RUA DIARIO DE PERNAMBUCO, 133
FONES. 7532 - 6350

DEPOSITO: R. DIARIO DE PERNAMBUCO, 100
FONE: 7612

OUTRA CASA ?! .....

NÃO!

Apenas em côres Victor

A alegria da casa bem pintada traz a sugestão de algo de novo. As tintas VICTOR pelas suas côres belas e fixas dão nova aparência e uma beleza mais viva a tudo.

Em casa, no lar, na fabrica, em qualquer coisa que necessite de uma pintura eficiente e duradoura, solicite o concurso VICTOR, que, á sua qualidade caracteristica, junta o óleo de oiticica como produto basico de sua confecção, altamente protetor contra a ação do tempo.

A TODOS OS SEUS CLIENTES E AMIGOS DE TODO O BRASIL, OS VOTOS SINCEROS DE UM "FELIZ NATAL" E PROSPERO ANO NOVO.

Tintas SÓ' Victor

AMORIM, VICTOR & CIA.

Uma industria brasileira cem por cento nacional.

Rua Dr. José Mariano, 492 - Fone, 2408 - RECIFE — PERNAMBUCO — BRASIL

Org. Norte Brasileira

Vê passar hoje mais uma data de seu aniversario, a senhorinha Ivonete Uchôa de Oliveira, filha do sr. Putronilo Felix de Oliveira e de sua esposa sra. Maria Otindina Uchôa de Oliveira.

(x)

POSTA RESTANTE DO "DIARIO DE PERNAMBUCO"

Na Posta Restante deste jornal há cartas para as seguintes pessoas:

A — Autodiesel.
B — Brasileiro.
C — Consul Português.
G — Gladys Veloso.
I — Irene de Novais.
J — José Antonio Souza Leão
M — Mme. Josette Giraud, Moreira, "1951", Maria Belo, Metalurgica, Manoel Carneiro da Silva.
S — Santos.
U — Usineiro.
W — Walderez.

— Um certificado de reservista do sr. José do Nascimento; uma caneta automatica; documentos dos srs. João José de Santana e Luiz Gonzaga dos Santos; um certificado do D. S. P. U., pertencente ao sr. Gustavo Camelo; telegramas para Bibi Martins e sr. Ivo Pereira.

EVANGELISMO

IGREJA PRESBITERIANA DO RECIFE

A' hora costumeira, haverá culto matutino no templo dessa igreja, á praça Joaquim Nabuco, seguindo-se a meditação biblica, no curso da qual serão recapituladas as lições do trimestre expirante.

A União de Moços Presbiterianos realizará hoje uma sessão solene, no pavilhão que lhe serve de sede, afim de dar posse á nova diretoria.

Haverá, ás 22 horas, o tradicional culto de vigilia, sendo nessa ocasião recebidas á comunhão da igreja diversos neo-conversos.

IGREJA EVANGELICA PERNAMBUCANA

A corporação religiosa da denominação supra, com seu templo á rua do Principe n. 328, no Pombal, levará a efeito, ás 9 horas, precedida de exercicios devocionais, a sua costumeira concentração biblica, para recapitulação dos topicos estudados no ultimo trimestre.

ESPIRITISMO

INSTITUTO ESPIRITA JOAO EVANGELISTA

O Instituto Espirita João Evangelista está convidando todas as associações congeneres e espiritas em geral para assistirem, amanhã, na sua sede social, á rua Santo Elias n. 288, no Espinheiro, a sessão solene que será realizada ás 19.30.

Departamento de Saneamento do Estado de Pernambuco

Aviso

O DEPARTAMENTO DE SANEAMENTO DO ESTADO DE PERNAMBUCO avisa aos seus contribuintes que, a partir de 1.° de janeiro de 1951, as contribuições de águas e esgotos serão cobradas de acôrdo com a tabela abaixo

CLASSES	VALORES LOCATIVOS ANUAIS	QUOTAS MENSAIS	Importancias: Agua	Importancias: Esgotos	TAXA DE COBRANÇA DOMICILIARES	REFORÇAMENTO
1.ª	Até CR$ 2.000,00	15	15,00	15,00	1,00	1,00
2.ª	De mais de CR$ 2.000,00 até 3.000,00	25	25,00	25,00	1,50	1,00
3.ª	" " " " 3.000,00 " 4.000,00	35	35,00	35,00	1,50	1,00
4.ª	" " " " 4.000,00 " 5.000,00	45	45,00	45,00	1,50	1,00
5.ª	" " " " 5.000,00 " 6.000,00	50	50,00	50,00	2,00	1,00
6.ª	" " " " 6.000,00 " 7.000,00	55	55,00	55,00	2,00	1,00
7.ª	" " " " 7.000,00 " 8.000,00	60	60,00	60,00	2,00	1,00
8.ª	" " " " 8.000,00 " 9.000,00	65	65,00	65,00	2,00	1,00
9.ª	" " " " 9.000,00 " 10.000,00	70	70,00	70,00	2,00	1,00
10.ª	" " " " 10.000,00 " 11.000,00	75	75,00	75,00	2,00	1,00
11.ª	" " " " 11.000,00 " 12.000,00	80	80,00	80,00	2,00	1,00
12.ª	" " " " 12.000,00 " 13.000,00	85	85,00	85,00	2,00	1,00
13.ª	" " " " 13.000,00	90	90,00	90,00	2,00	1,00
14.ª	Templos Religiosos e Repartições Publicas	60	15,00	15,00	2,00	1,00
15.ª	CLASSE ESPECIAL	8	8,00	8,00	1,00	1,00

a) — O consumo excedente da quota básica até 100 metros mensais, será cobrado ao preço de CR$ 1.50.

b) — Qualquer consumo sobreexcedente de 100 metros além da quota básica será cobrado ao preço atual de CR$ 2,00 por metro cubico.

PRODUTOS NESTLE

Recebemos da Companhia Industrial e Comercial Brasileira de Produtos Alimenticios, concessionaria exclusiva no Brasil dos produtos Nestlé, algumas amostras do Creme de Leite Nestlé.

"Permitimo-nos esclarecer — diz-nos em carta o sr. Hildebrando Silva, sub-gerente da firma — que o Creme de Leite Nestlé é simplesmente creme extraido de leite fresco da melhor qualidade sob rigorismo tecnico e higienico que caracteriza a fabricação dos produtos Nestlé tão conceituados pelo seu elevado parrão de qualidade.

O Creme de Leite Nestlé além de constituir, por si só, um alimento saboroso e altamente nutritivo, especialmente recomendado para pessoas fracas ou necessitando superalimentação, é tambem muito usado pelas donas de casa com café, chá, chocolate, com frutas frescas e em conservas, geléas, compotas, bolos, tortas, etc."

VIDA MILITAR

ESCOLA PREPARATORIAS

O comandante da 7.ª Região Militar estásvi sendo os candidatos inscritos no concurso de admissão para matricula nas Escolas Preparatorias que as provas escritas serão realizadas no quartel do C. P. O. R. de Recife, em Casa Forte, nos dias 4, 6, 8, 10 e 11 de janeiro proximo.

Os candidatos devem se encontrar ali ás 7.30, munidos do material exigido pelas respectivas instruções.

ANIVERSARIO

Aniversaria hoje, a senhora Ivete Uchôa Cireno, esposa do dr. Nijalma Cireno, residente á rua Carlos Gomes, 781, onde recepcionará seus amigos e parentes.

(x)

IOFOSCAL

O fortificante indicado para as crianças em idade escolar

BANCO DE ALAGOAS, S.A.

— O mais antigo do Estado —

DEPÓSITOS — EMPRÉSTIMOS — DESCONTOS — TRANSFERÊNCIAS — ADMINISTRAÇÃO DE IMÓVEIS

AS MELHORES TAXAS E CONDIÇÕES — SERVIÇO RAPIDO E EFICIENTE — CORRESPONDENTES EM TODAS AS PRAÇAS DO PAÍS

MATRIZ
Rua Sá e Albuquerque, 744
Telefones: 163 e 179
JARAGUÁ — ALAGOAS

AGENCIA URBANA
Rua Senador Mendonça, 44
Telefone: 530
MACEIÓ — ALAGOAS

ALIANCA DO LAR LTDA

Resultado do sorteio realizado no dia 27 de dezembro de 1950, em conexão com a Loteria Federal e de acôrdo com o Decreto-Lei 7.930, de 3 de setembro de 1945

Plano Federal do Brasil e Planos "X", "Y" e "Z"

PLANO ALIANÇA SERIE 9 N. 4556

		Plano Especial	Plano Popular
Premio maior	4556 — Premio no valor de..	Cr$ 10.000,00	Cr$ 5.000,00
Centena	556 — Premio no valor de..	Cr$ 1.200,00	Cr$ 600,00
Inversão do milhar	4.5.5.6 — Premio no valor de..	Cr$ 300,00	Cr$ 200,00

		Tipo Liberal	Tipo Classico
Série 9 — Numero	4556 — Premio no valor de	Cr$ 50.000,00	Cr$ 25.000,00
Milhar de qualquer série	4556 — Premio no valor de	Cr$ 2.500,00	Cr$ 1.250,00
Centena	556 — Premio no valor de	Cr$ 600,00	Cr$ 300,00
Inversão de milhar	4.5.5.6 — Premio no valor de	Cr$ 200,00	Cr$ 100,00
Inversão de centena	5.5.6 — Premio no valor de	Cr$ 60,00	Cr$ 30,00

PLANO ALIANÇA ADAPTADO AO DEC-LEI 7.930

	Classico	Liberal
Série 9 — Numero 4556 no valor de	Cr$ 20.000,00	Cr$ 40.000,00
Milhar de qualquer série no valor de	Cr$ 2.500,00	Cr$ 5.000,00
Centena 556 no valor de	Cr$ 600,00	Cr$ 1.200,00
Milhar de ordem inversa 6554 no valor de	Cr$ 1.000,00	Cr$ 2.000,00

PLANO ALIANÇA — TIPO EXTRA

9-4556 Milhar 1.º premio e final 2.º	Cr$ 60.000,00	65549 inversão 1.ª combinação	Cr$ 5.000,00
2-2839 Milhar 2.º premio e final 3.º	Cr$ 30.000,00	93822 inversão 2.ª combinação	Cr$ 5.000,00
3-7762 Milhar 3.º premio e final 4.º	Cr$ 40.000,00	26773 inversão 3.ª combinação	Cr$ 5.000,00
2-4556 Milhar 1.º premio e final 3.º	Cr$ 30.000,00	65542 inversão 4.ª combinação	Cr$ 5.000,00
3-2839 Milhar 2.º premio e final 4.º	Cr$ 25.000,00	93823 inversão 5.ª combinação	Cr$ 5.000,00
1-7762 Milhar 3.º premio e final 5.º	Cr$ 20.000,00	26771 inversão 6.ª combinação	Cr$ 5.000,00
3-4556 Milhar 1.º premio e final 4.º	Cr$ 15.000,00	65543 inversão 7.ª combinação	Cr$ 5.000,00
1-2839 Milhar 2.º premio e final 5.º	Cr$ 10.000,00	93821 inversão 8.ª combinação	Cr$ 5.000,00
1-4556 Milhar 1.º premio e final 5.º	Cr$ 10.000,00	65541 inversão 9.ª combinação	Cr$ 5.000,00
6-7762 Milhar 3.º premio e final 1.º	Cr$ 10.000,00	26776 inversão 10.ª combinação	Cr$ 5.000,00

Rio de Janeiro, 27 de dezembro de 1950.

VISTO: Alexandre da Paz — Fiscal do Governo.
Dr. Eduardo Ferreira Lôbo — Diretor-Tesoureiro.
Oswal Peçanha — Diretor-Gerente.

O proximo sorteio realizar-se-á no dia 27 de janeiro — (sabado) — às 14 horas, em conexão com a Loteria Federal.

AVISO IMPORTANTE

Aceitamos transferencias de titulos de qualquer emprêsas. Essas transferencias regem-se pelo Decreto-lei 7.930 de 3 de setembro de 1945, artigo 23, e são lançados nos livros de fiscalização do Tesouro Nacional.

Os prêmios dos titulos em dia são entregues imediatamente, na forma do Regulamento.

Expediente da Superintendencia do Nordeste: Patio do Paraiso, 284 — 1.º andar. Séde e Fôro na Capital da Republica — Av. Rio Branco, 91 — 5.º andar

ARNOBIO EDUARDO DE ARAUJO — Superintendente.

Portas onduladas? As melhores só na

SERRALHARIA MODERNA

Rua Dr. José Mariano, 519 — Fones, 2511 e 2646 — RECIFE

DIARIO SOCIAL

(Conclusão da 6.ª pagina)

Calmon, diretor da emissora e dos "Diarios Associados" locais visitar as instalações desses orgãos da nosa cadeia de radio e jornais.

Samuel Soares, que viaja em companhia de sua esposa, sra. Quiterinha Soares, será recebido no aeroporto dos Guararapes, pelos seus amigos e companheiros do DIARIO DE PERNAMBUCO.

— A bordo do Santarem, chegou, ante-ontem, a esta capital, o cadete Walkyr Serrano de Andrade, que acaba de concluir o 2.º ano na Escola Militar de Rezende, na arma de artilharia.

O cadete Serrano de Andrade, que é filho do sr. José Serrano de Andrade, chefe da Agencia do Serviço de Economia Rural, neste Estado, veio em visita a sua familia.

BODAS DE PRATA

O sr. Pedro Marques de Lima e esposa, sra. Celina Magalhaes de Lima, comemoram, hoje, suas bôdas de prata. Por esse motivo, o casal oferecerá recepção ás pessoas de suas relações, em sua residencia, á rua Odorico Mendes n. 372, em Campo Grande.

DIVERSAS

Agradecemos e retribuimos cumprimentos de boas festas e feliz ano novo que nos enviaram: Aristides Marques & Cia Ltda.; sr. Manoel Barreto Coutinho; Amorim, Vitor & Cia.; Confederação Nacional do Comercio Cia. Industrial e Comercial Brasileira de Produtos Alimentares filial do Recife.

— Por motivo da passagem, hoje, do seu aniversario natalicio, será muito cumprimentado o jornalista Luiz Maranhão Filho, nosso companheiro de redação.

— Será muito cumprimentada, hoje, pela passagem do seu aniversario natalicio, a sra. Hilka Wanderley Gomes de Melo, esposa do sr. Alirio Gomes de Melo, comerciante nesta cidade.

— Em Caruaru, onde e encontram, festejarão amanhã as suas bôdas de prata, o sr. Edgard Tito da Costa, funcionario da Great Western e sua esposa, sra. Lavinia Ranulfo Lobo Costa, professora estadual.

— Será cumprimentada, hoje, por motivo de sua data natalicia, a sra. Jandira Pinheiro de Souza, esposa do sr. Arlindo José de Souza, residentes na Estrada de Belem n. 1746.

— O prof. Bartolomeu de Queiroz Fonseca e esposa oferecem recepção, hoje, ás pessoas de suas relações, em sua residencia, por motivo da passagem do aniversario natalicio do seu filho, o menino Ivan.

— O casal Manoel-Ivete Luna de Ataide oferece recepção, hoje, á pessoas de suas relações, por motivo da passagem do aniversario natalicio de sua filha, a menina Amanda Valeria.

FALECIMENTOS

Em sua residencia, á rua 24 de Maio, 127, 2.º andar, bairro de S. José, faleceu, ontem, quasi inesperadamente, a sra. Corina de Castro Jordão Emerenciano, esposa do escritor Jordão Emerenciano, diretor do Arquivo Publico Estadual e colaborador do nosso suplemento literario.

A noticia vem tendo a mais dolorosa repercusão em nossa sociedade, onde a jovem extinta era distinguida com simpatias decorrentes das qualidades de espirito que a marcavam.

Logo que teve divulgação, elementos da mais alta categoria em Pernambuco, inclusive o governador Barbosa Lima, secretarios de Estado, escritores, altos funcionarios e jornalistas acorreram ao local onde se deu o obito, levando pessoalmente ao sr. Jordão Emerenciano a expressão de um profundo e sincero pesar.

— A sra. Corina de Castro Jordão Emerenciano deixa quatro filhos menores.

O enterramento realiza-se hoje, ás 10 horas, no Cemiterio de Santo Amaro. O feretro sairá da casa acima indicada.

— Em sua residencia á rua do Giriquiti n. 179, faleceu ontem ás 22 horas, a sra. Alaide Cesar de Sá Leitão, esposa do sr. Francisco de Assis Sá Leitão, do comercio desta praça.

A extinta deixa 5 filhos entre os quais os acadêmicos João Licio e Dario Marcio de Sá Leitão.

O enterramento realiza-se hoje, ás 10 horas.

DIA 31/12/950

ALBÉRES DIANA, filha dileta do casal Albérico-Haydée Monteiro que festeja hoje seu 2.º aniversário com uma mesa de guloseimas para seus amiguinhos e parentes, na Vila dos Comerciarios.

(9371)

ANUNCIADA A MUDANÇA DE TEMPERATURA NO RIO

RIO, 30 (Meridional) — O diretor do serviço de Meteorologia, Francisco de Souza, disse que vai modificar-se o terrivel calor que vem matando os cariocas. As chuvas chegarão possivelmente á noite de hoje, já caminhando através dos Estados sulistas.

Ontem atingiu intensamente o Paraná.

A temperatura atingiu ontem aqui 39,5.

CASOS DE INSOLAÇÃO

RIO, 30 (Meridional) — Cinco casos de insolação, sendo um fatal, verificaram-se aqui em consequencia da alta temperatura de varios dias.

Um homem não identificado faleceu no Pronto Socorro. Dos outros quatro casos, dois ocorreram no centro da cidade e dois nos suburbios.

HOTEL DO MINISTERIO, ETC.

(Conclusão da 1.ª pagina)

62 apartamentos tipo especial, cada um com quarto e banheiro completo.

O edificio possue todas as dependencias requeridas por um hotel de primeira ordem, inclusive piscina, campos de tenis e patinação. Situado á margem do rio Iguaçu' defronte a fronteira argentina, o Hotel do Parque Nacional contempla as cataratas que atraem semanalmente centenas de pessoas procedentes de varios Estados e do estrangeiro.

IOFOSCAL

O fortificante indicado para as crianças em idade escolar

CENTRO CULTURAL ISRAELITA DE PERNAMBUCO

O Centro Cultural Israelita de Pernambuco realizará, hoje, a partir das 22 horas, um animado baile dedicado aos seus associados, para o qual foram contratadas duas excelentes orquestras e varios artistas nacionais que se apresentarão em um bem organizado "Show". Para essa festa que marcará a entrada do novo ano, terão ingresso todos os associados portadores do recibo n. 12.

As decorações do seu grande salão de dansas foram confiadas ao técnico Abelardo da Hora, que apresentou motivos sugestivos e adequados à data.

Traje - Passeio - Inicio 22 horas - 2 Orquestras

(61320)

INEDITORIAIS

Carta aberta ao jornalista Mário Melo

Recife, 29 de dezembro de 1950.
Ilmo. sr. dr. Mario Melo.
Cordiais saudações.

A edição matutina da Folha da Manhã, do dia 26-12-50, na secção «Aqui e Ali», publica uma cronica firmada por V. S. sobre a nossa Festa da Mocidade.

Na cronica, ha evidente equivoco de V. S. quando afirma que «Os estudantes estão para a Festa da Mocidade como Pilatos para o Credo» e que «se trata de negocios de terceiros que, para usarem o titulo com que atraem o publico, pagam ligeira percentagem sobre os lucros á Casa do Estudante.»

Em anos anteriores, realmente, a Casa do Estudante de Pernambuco, apenas patrocinava a realização do certame, recebendo dos empresarios uma percentagem na renda bruta dos ingressos vendidos. Tudo era feito mediante previo contrato, estabelecido em escritura publica, lavrada no cartorio do tabelião Pragana, sendo o ato fiscalizado e autorizado pelo governo do Estado, em face de ser, a Casa do Estudante de Pernambuco, uma autarquia administrativa.

O ano passado, porem, a Assembleia Geral da Casa do Estudante de Pernambuco resolveu desfazer o negocio que vinha sendo feito com os empresarios e deliberou tomar a seu cargo a organização e direção de sua festa, passando a dirigir DIRETAMENTE o certame. Assim, tanto neste, como no ano passado, a FESTA DA MOCIDADE é uma iniciativa genuinamente estudantil, promovida com o fim de obter meios financeiros para a Casa do Estudante de Pernambuco.

Nós mesmos organisamos, dirigimos e financiamos o festival. A Comissão Central, designada pelo Corpo de Assistentes da Diretoria da Casa do Estudante de Pernambuco, é constituida dos universitarios Isaac Pereira, Epitacio Gomes e Afonso Lucena. As comissões auxiliares e direções de varios serviços estão entregues a estudantes. Somente os encargos de ordem tecnica estão sob a responsabilidade de pessoas conhecedoras dos assuntos respectivos, pessoas essas que percebem a remuneração correspondente ao serviço que prestam.

Uma Comissão Fiscal constituida pelos presidentes dos Diretorios Academicos de todas as Faculdades, está encarregada de verificar a exatidão das contas.

Os esclarecimentos que prestamos acima demonstram o apreço que damos ás opiniões e criticas de V. S. e por isso mesmo esperamos que V. S. deles se servindo possa modificar o juizo que faz a respeito da nossa Festa da Mocidade.

Deputados, jornalistas, secretarios de Estado, são pessoas que nos têm visitado e poderão atestar a veracidade das nossas afirmativas. No recinto da Festa da Mocidade, temos o nosso escritorio, perfeitamente organisado e V. S. a qualquer momento poderá nos visitar para tirar a limpo e ficar bem ciente de tudo quanto se passa por aqui. Aliás, convite assim já foi feito e aceito pelo nosso estimado amigo, o coronel Viriato de Medeiros, que teve a oportunidade de verificar minuciosamente como trabalhamos e com que entusiasmo nos dedicamos a causa da nossa instituição.

Quanto á critica feita pela senhorita Heloisa Costa, contida no trecho da carta, trecho que V. S. encaixou na cronica em foco, parece-nos não ter razão de ser. A nobre moça reclama porque fizemos um anuncio nos jornais avisando ao publico sobre os preços de bebidas no recinto da Festa da Mocidade. Acha que estamos desiludindo a época em que vivemos, chamando-nos para o pior de todos os vicios, vicio horripilante sob qualquer modo por que o queiram encarar.» Vamos, com todo o respeito, dar a nossa explicação, a nobre senhorita que nos critica.

Nos festejos natalinos, na época de Carnaval, nesses momentos assim, a procura de bebidas alcoolicas ou não, é inevitavel. Nos clubes elegantes ou nos humildes, nas festas populares, nos botequins, em toda a parte, poucas são as pessoas que acompanham a opinião respeitavel da nossa nobre conselheira senhorita Heloisa Costa. Todos gostam de uma cervejinha, muitos defendem ardorosamente a predominancia de um bate-bate, outros mais granfinos passam noitea super-regosijados com seu whiskey and Soda. Essa é que é a verdade, Heloisa, e você deve ver essas coisas com mais boa vontade e compreensão.

Sabendo que a sua opinião reunida a de outros filosofos não chega a ter força suficiente para coibir ou mesmo diminuir o uso de bebidas em tais épocas, a nossa publicação teve por fim defender e prevenir o publico quanto a possiveis explorações por parte de alguns empregados que muitas vezes depois de servirem, cobram preços mais elevados do que aquelea que estão marcados na tabela. Nos anteriores, chegou a se cobrar Cr$ 12,00 e 15,00 por uma cerveja, na Festa da Mocidade. E quanto mais, o nosso aviso não mencionava somente o preço de cerveja, mas tambem o de todos os refrigerantes. Este ano tudo está sendo feito, com criterio e visando o bem estar dos frequentadores. Uma cerveja custa apenas Cr$ 6,00 um Guaraná Cr$ 3,00, as garrafinhas menores Cr$ 1,50. Pensamos ter prestado os esclarecimentos devidos a pessoas que somente respeito e acatamento nos merecem. Esperamos que essas pessoas de agora em diante passem a fazer outro juizo da Festa da Mocidade.

DR. Mario Melo
D. HELOISA COSTA.

Para finalizar, daqui, queremos fazer um apelo a V. S. e á senhorita Heloisa Costa.

A Festa da Mocidade, organisada e dirigida pela Casa do Estudante de Pernambuco, está um colosso. Estamos certos de que ambos ficariam satisfeitos se viessem hoje, vespera, ou amanhã, Dia do Ano Novo, assistir a realização do vasto programa que organisamos. No nosso TEATRO DE VARIEDADES, encontrarão o aplaudido conjunto coreografico — BALLET PIGALE — apresentando numeros de alta classe e de muita arte e beleza; uma verdadeira maravilha, dr. Mario Melo.

Venha, d. Heloisa, ver os mais perfeitos acrobatas e saltadores das Americas: ANKY e MORY, coisas assombrosas, a senhorita gostará muito! Venham os dois amigos, dr. Mario Melo e d. Heloisa, conhecer THE PERCY BROTHERS, os grandes equilibristas que entusiasmam o publico de principio ao fim dos espetaculos!

E Humberto Simões, o grande ventriloquo brasileiro, com seus bonecos CHIQUINHO e BENEDITO? Para esse numero traga, dr Mario, os seus netinhos, e d. Heloisa os seus sobrinhos. Eles vão gostar muito. Os palhaços valem tudo para a garotada. Temos 3 e eles vão se apresentar juntos de uma só vez para a gurizada, hoje e amanhã! DEO MAIA, é uma sambista, dessas bem ruidosas e tambem estará no nosso espetaculo! A cantora francesa MUNIQUE NEIGE é outro numero que os nossos dois convidados de honra não podem nem devem perder! MARY STUART é outra cantora! Cantora Internacional! E' uma outra coisa muito boa! CANELINHA, ZE' TRINDADE, SALOMÃO ABSALÃO, são os comicos! Apresentamos tambem um grande PARQUE DE DIVERSÕES com 11 divertimentos, para as crianças e adultos! Alem de tudo isso, mais o FANDANGO! O PASTORIL! O PRESEPIO! O BUMBA MEU BOI! MAMULENGO!, etc., etc.

A Festa da Mocidade, promovida, organizada e dirigida, dr. Mario Melo, pela CASA DO ESTUDANTE DE PERNAMBUCO, está muito boa! Venha o sr. e sua digna familia assistirem a esse grande espetaculo recifense! Serão nossos convidados de honra! Heloisa, venha tambem, venha ver como é bonito uma multidão se divertindo, tomando uma cervejinha, num ambiente alegre, cheio de luz, cheio de musica, cheio de contentamento e tudo com muita ordem e respeito. Tudo isso por Cr$ 3,00, apenas.

Com o nosso convite, esperando a presença de V. S. e de sua digna familia, hoje e amanhã, na Festa da Mocidade, nos subscrevemos atenciosamente.

ISAAC PEREIRA — Presidente
EPITACIO GOMES
AFONSO LUCENA.

MINISTERIO DO TRABALHO, INDUSTRIA E COMERCIO

Delegacia Regional do Trabalho

Portaria n. 77, de 29 de Dezembro de 1950

O DELEGADO REGIONAL DO TRABALHO DE PERNAMBUCO, usando das atribuições que lhes são conferidas pelo § 1.º do art. 524, da Consolidação das Leis do Trabalho e tendo em vista o que consta no processo 8.ª D.R.T. — 9 434/50.

RESOLVE designar a seguinte Mesa Coletora e respectivos mesarios para as eleições a serem realizadas no Sindicato dos Professores do Ensino Secundário e Primário do Estado de Pernambuco a realizar-se na data de 5/1/1951.

MESA COLETORA — Sede do Sindicato sita à rua do Riachuelo n. 646, nesta cidade. Presidente: ANTONIO MARIANO DE AGUIAR; mesários: PAULO MIRANDA e OTON PARAISO.

A supracitada Mesa funcionará ininterruptamente das 8 às 16 horas do dia 5/1/1951.

CERTIFIQUE-SE E CUMPRA-SE

Recife, 29 de Dezembro de 1950.

a) Alderico Cysneiros Cavalcanti
Delegado Regional do Trabalho.

COMP. ALAGOANA DE FIAÇÃO E TECIDOS

FABRICAS:
"CACHOEIRA" — "PROGRESSO"

1.009 TEARES — 42.528 FUSOS

CAPITAL: Rs. 10.000:000$000

ESCRITÓRIO CENTRAL:
Rua do Comércio, 324 — Caixa Postal, 15 — Tel. "Cachoeira

MACEIO — ESTADO DE ALAGOAS

BELEZA E POESIA DO RIO G. DO SUL

(Conclusão da 4.ª pagina)

órbita da arte os pequenos gauchos, diplomados de 1950 pelo Instituto de Belas Artes.

Nos "Diarios e Radios Associados" o que nos preocupa precipuamente é a unidade do sistema brasileiro. E voces a compreendem tambem, o que prova estar eu aqui

Sieh, so ist Natur en Buch le- [bendia
Unverstanden, doch nicht unver- [ständlich.

Compreende o egoismo do amor de todos vocês pela arte e pelas suas riquezas, pelas suas gemas magnificas, pelas suas joias suntuosas, pelas suas côres que cortam de traços de fogo a nossa imaginação.

Encontramo-nos diante de um dos filões mais ricos da alma e da força do Rio Grande. Enxerta-se neste pampa a severa eloquencia da arte, e não ha nenhuma metamorfose nisto. Ou xemos os paulistas com o seu café. Vocês são mais ricos, porque, não tendo café, nem açucar, nem máquinas, possuem a poesia. E com a poesia a gente trata Deus por tu.

CRÉDITO FÁCIL, ETC.

(Conclusão da 3.ª pagina)

porcionando-lhe á tarde um entendimento com varios industriais e comerciantes dos Estados Unidos, interessados em ligações com o Brasil.

Em companhia do diplomata brasileiro Donatelo Grieco, o dr. Arnon de Melo e senhora jantaram no Andiron Club, velha sociedade de professores americanos. Recebidos pelo professor Lynn professor de inglês que fala bem o português, dirigente do Clube assistiram depois a uma conferencia sobre a situação internacional e a atitude da juventude americana em face dela.

Finda a conferencia, o dr. Henley, presidente do Andiron Club, que é situado em Washington, ofereceu um dos poucos jantares artisticos da cidade de New York, referindo-se á presença ali do governador de Alagoas e senhora, que foram saudados com uma salva de palmas como edistinguidos hospedes.

O ministro Berenguer Cesar, consul no Brasil em New York e senhora, ofereceram um jantar de despedida ao casal Arnon de Melo ao qual compareceu o dr. Mario Camara, delegado do Tesouro do Brasil e senhora.

REGRESSO AO BRASIL

O dr. Arnon de Melo e senhora regressarão ao Brasil no dia 28 de dezembro, a bordo do vapor Uruguay, da Moore McCormack, devendo chegar ao Rio a 10 de janeiro. No dia 28 do mesmo mez, seguirão para Maceió, onde a 31 se realizará a posse do dr. Arnon de Melo no governo do Estado.

Tendo vindo aos Estados Unidos de avião com passagem tomada tambem para a Europa, o governador eleito de Alagoas aqui ficou e agora retorna ao Rio pela maritima. Explica o dr. Arnon de Melo que não lhe foi possivel ir á Europa porque a visita ao sul dos Estados Unidos, durante a qual viu tanta coisa de interesse de Alagoas, lhe tomou mais tempo do que ele calculara. Sua viagem, que era de ferias, se transformou em viagem de estudos, consumindo-lhe quase tantas energias quantas as exigidas pela campanha eleitoral. Nestas condições, decidiu regressar ao Brasil por via maritima, para ter dias semanas de repouso.

IOFOSCAL

O fortificante indicado para as crianças em idade escolar

COMUNICAÇÃO

Ás Classes Médica e Farmacêutica

Os Laboratorios Andrómaco S. A., têm a grata satisfação de comunicar, que o seu funcionario Snr. Humberto Sotto Mayor, já se encontra completamente restabelecido do grave acidente de que foi vitima, tendo já reassumido suas funções na chefia de nossos serviços no Nordeste.

Outrossim aproveitam o ensejo para agradecer aos Snrs. Médicos, Farmacêuticos e amigos em geral que se dignaram naquela emergencia, com suas visitas, lhe prestar confôrto moral.

Assim sendo, o Snr. Sotto Mayor continúa à disposição dos Snrs. Médicos para assuntos de propaganda e, na sua ausencia, o seu substituto imediato e Inspetor-auxiliar, Snr. Walter Galvão.

(61311)

PROLAR S.A.
O SÍMBOLO DA SEGURANÇA ECONOMICA
FUNDADA EM 1933
CAPITAL
CR.$ 10.000.000,00
Dr. Herbert Moses — Dir. Presidente
Dr. M. Ferreira Neto — Dir. Superintendente

RESULTADO DO SORTEIO DO MÊS DE DEZEMBRO DE 1950

PLANO NOVO

1.º — 56839 — 5.º — 62293 — 9.º — 91556
2.º — 56762 — 6.º — 62091 — 10.º — 91839
3.º — 39762 — 7.º — 93091 — 11.º — 56838
4.º — 39293 — 8.º — 93556 — 12.º — 56840

PLANO ANTIGO

Serie "A"	Serie "B"	Serie "C"
OFQ	HOW	EPY
JBD	NHP	ILC
QEY	ERR	MOA
NJN	WMT	QEA
SXR	DHG	FGB

PREMIOS: — Foram premiados no corrente mês o titulo "B" 62091 com Cr$ 6.000,00 e o titulo "E" 62019 com Cr$ 20.000,00.

Habilitem-se com a aquisição de novos titulos para que possamos pagar maiores premios no decorrer do ano que se inicia, no qual desejamos a todos nossos prestamistas grandes meses de felicidades.

Fiscal do Governo — Armenio Cruz
O agente — Tubias dos Santo

SATURNIA CAPITALIZAÇÃO S.A

Resultado do Sorteio de Amortização Antecipada realizado em 30 de Dezembro de 1950

COMBINAÇÕES SORTEADAS

CLI CBU HOV LUT NUN LOH EAB LYA

ECONOMIZAR PARA PROSPERAR

Sucursal de Recife — Pernambuco: — Av. Guararapes, 50 — Salas 401/403 — Caixa Postal 1087 — End. Teleg. GIGANTE — Tel. 621

Casas — Terrenos — Industrias — Empregos — Profissões — Ponto para negocios — Diversos

PEQUENOS ANUNCIOS

Os anuncios ... a secção são cobrados no preço de Cr$ 1,00 a linha de tipo 6 Telef. da Gerencia: 6027

ALUGUEL E VENDA DE CASAS

BAIRRO DO RECIFE

ALUGAM-SE amplas salas localizadas no predio n.º 155, a AV RIO BRANCO, servidas por elevador, salas ventiladas, proprias para escritorios. Tratar no Banco Comercio e Industria de Pernambuco S.A., à AV. RIO BRANCO nº 193. (9269)

SANTO ANTONIO

EXPANSÃO COMERCIAL — No EDIF. SAN MAMEDE, à RUA DAS FLORES n.º 77 — salas espaçosas de frente, para escritorio. A tratar diariamente no mesmo ou à RUA NOVA n.º 362 — Galeria. (61316)

VENDEM-SE os predios ns. 167 173, 177, 183, 187 e 193, situados à RUA DAS FLORENTINAS — bairro de SANTO ANTONIO nesta cidade. Local do maior comercio grossista de estiva perfazendo uma área de 740 metros quadrados, se prestando a construção de grande edificio para qualquer informação, queiram se dirigir ao EDIF. SEGURADORA — 4.º andar — sala 405 — Fone 7305 e RUA DO APOLO n.º 153, fone 9532, com o sr. Mendonça Lima (61258)

SAO JOSE'

ALUGA-SE à RUA IMPERIAL nº 748 — Dois otimos quartos em casa de familia, a casal sem filhos Dá-se direito à cozinha. (61069)

ALUGA-SE a casal mesmo que tenha filho, quartos de regular tamanho, por Cr$ 200,00, tem a casa bastante agua. À RUA AUGUSTA, 639 — terreo (SÃO JOSE'). (61242)

ALUGA-SE um quarto ou um sotão em casa de familia. RUA DIREITA n.º 321 — 2.º andar. (61295)

CASA — Permuta-se uma na RUA S. JOSE' por outra na ENCRUZILHADA, ou adjacencias. Dirigir-se à ESTRADA DE BELEM n.º 45. (61302)

AFOGADOS

ALUGAM-SE — No LARGO DA PAZ — Ao lado do predio n 219 esquina do Comissariado de AFOGADOS — salões com área de 50 metros quadrados, cada um saneados, proprios para fabrica, deposito, oficina, garage de caminhão, onibus ou de 4 a 5 carros, barbearia ou sapateiro. Fiador idoneo e aluguel de Cr$ 550,00 ao mês, inclusive agua. Tratar à RUA DO PRINCIPE — bairro da BOA-VISTA n.º 668. (61268)

NO LARGO DA PAZ — Ao lado do predio n.º 219, esquina do Comissariado de AFOGADOS — o andar superior da casa n. 37, com sala unica, grande, 3 quartos, forrada, taqueada e encerada, cozinha, fogão, balcão, forno, armarios gabinete sanitario completo, e a penultima casa do bloco recem-construido, na dita rua, com área de 6 metros por 3, sala unica espaçosa, 3 quartos, toda estucada, taqueada e encerada, gabinete sanitario completo, cozinha, fogão e forno, balcão de granito, armarios e lavador. Aluguel da 1.ª, Cr$ ... 900,00, inclusive agua e o da 2.ª Cr$ 1.200,00, inclusive agua. Exigem-se fiador e contrato escrito, por um ano. A tratar à RUA DO PRINCIPE, bairro da BOA-VISTA n.º 668. (61268)

TERRENO — Vende-se um otimo lote com 12,00x30,00, na ESTRADA DOS REMEDIOS, frente para o nascente, perto da MADALENA, pelo preço de Cr$ .... 55.000,00, com 2 lados murado, proprio e pronto para edificar. Tratar no EDIF. DO BANCO AUXILIAR DO COMERCIO — 2.º andar — sala 24. (61283)

ALUGA-SE um salão comercial, com um quarto e saneamento, na ESTRADA DOS REMEDIOS, freguesia de AFOGADOS, perto do Largo da Paz, junto das Lojas Paulista. A tratar na FENIX, à RUA DUQUE DE CAXIAS n.º 244. (9271)

ALUGA-SE um amplo e confortavel apartamento, com 4 quartos sala de jantar, cozinha, copa dois saneamentos, sendo um completo, dois terraços e lavandaria situado à ESTRADA DOS REMEDIOS, perto do Largo da Paz, por cima das Lojas Paulista. A tratar na FENIX, à RUA DUQUE DE CAXIAS n.º 244. (9271)

JARDIM S PAULO

ALUGA-SE no JARDIM SAO PAULO, uma casa com 3 quartos, sala unica, saleta, cozinha com azulejos, saneamento completo e 2 terraços. Piso de tacos e mosaicos, estucada e com otimo acabamento. Quintal murado, recuada e oitão livre. Aluguel Cr$ 750,00. Tratar com Adyr na AV. MARQUES DE OLINDA, 151 — fone 9058 ou no JARDIM SAO PAULO, na Rua 19 n.º 72. (61280)

ALUGA-SE a casa sita à RUA 2 n.º 130 — JARDIM SAO PAULO, com 4 quartos sendo 1 externo 2 saneamentos, cozinha moderna toda estucada, taqueada, etc. Tratar à AV. VISCONDE DE ALBUQUERQUE, 149 — MADALENA. (61293)

ESTANCIA

ESTANCIA — Vende-se uma casa na RUA CALDAS FILHO, de oitões livres, 4 quartos, perto da linha de onibus, preço à combinar negocio para se fazer ligeiro, ora oportunidade a tratar com Lemos, à RUA DO HOSPICIO n.º 133 — terreo — telefone 3124. (9356)

NA ESTANCIA — Casa moderna aluga-se uma, com quatro quartos, duas salas, dois WC sendo um completo, dois terraços, piso de taco, mosaico e estucada Construção nova, preço modico. Ver e tratar com Sebastião Lima na ESCOLA DO "SENAI", à AVENIDA JOSE' RUFINO n.º 1151 — AREIAS. (61222)

TEJIPIO'

ALUGA-SE em TEGIPIO', nos altos da estação do trem, uma casa moderna, estucada, com quatro quartos, sala unica, cozinha com balcão de granito, banheiro e quintal murado. Ver e tratar à AVENIDA CENTRAL, 8082, no SANCHO, em TEGIPIO'. (61333)

ALUGA-SE NO SANCHO — Casa com 2 quartos, sala e cozinha por Cr$ 250,00; uma loja para estivas, Cr$ 250,00. Tratar à AV. LIBERDADE n.º 461 — TEGIPIO'. (61321)

SANTO AMARO

CASA EM SANTO AMARO — Comercial, à AVENIDA NORTE n.º 782 terreno proprio, local otimo para cinema popular vende-se à RUA DA PRAIA n.º 29. (61153)

BOA VISTA

ALUGA-SE — Para casais, rapazes e moças, alugam-se três quartos com paredes, uma sala e pequeno apartamento, ambiente familiar ver e tratar à RUA DA ALEGRIA n.º 157. (60995)

APARTAMENTO — Aluga-se um otimo apartamento no EDIF. RUTH, sito à TRAV. DO VERAS n.º 43, (a 15 metros da Praça Maciel Pinheiro), no bairro da BOA-VISTA. O referido apartamento pode ser visto a qualquer hora do dia. Tratar à RUA DA IMPERATRIZ, 102. (61093)

APARTAMENTO — Aluga-se mobiliado, à RUA DA SOLEDADE n.º 94 — 1.º andar, chaves na venda, tratar à RUA DOS NAVEGANTES n.º 363 — BOA-VIAGEM. (61144)

ALUGA-SE UM PEQUENO QUARTO PARA SOLTEIRO — Na BOA-VISTA com ou sem moveis Está caiado e pintado de novo. Preço comodo. RUA DA SOLEDADE n.º 433. (61287)

ALUGAM-SE salas para pequenos escritorios e consultorios medicos e dentarios, localizados no 1º andar do predio n.º 58, à RUA DA IMPERATRIZ. Tratar no Banco Comercio e Industria de Pernambuco S.A., à AV. RIO BRANCO n.º 193. (9269)

ALUGAM-SE NA BOA-VISTA — Na PENSAO DO CRISTOVAO instalada em confortavel palacete de 2 pavimentos, dispõe de aposentos para familias de fino tratamento e senhores distintos. Impecavel cardapio, ambiente selecionado rigorosamente familiar. RUA BARÃO DE SÃO BORJA nº 36 — BOA-VISTA. Por trás do Hotel Central. Há comodo para automovel. (61162)

ATENÇÃO — No ATELIER N. S. DA SOLEDADE, à RUA DA SOLEDADE n.º 57 — Tem além de vestidos feitos para crianças mocinhas e senhoras, algumas peças de renda do Ceará, combinações, blusas, toalhas, etc. Alugam-se tambem quartos. (61252)

ALUGAM-SE bons quartos, ventilados, em casa ampla, com alpendre, jardim e quintal, para casais, com ou sem mobilia sr. refeições havendo local para cozinhar, à RUA DO PAISSANDU' 281 — BOA-VISTA.

APARTAMENTO mobiliado, no EDIF. DUARTE COELHO, para casal, aluga-se por contrato de 6, 12, 18 ou 24 meses. Todo conforto, tratar: RUA MANOEL BORBA n.º 504 PRAÇA DO JACARE' — OLINDA. (61299)

ALUGA-SE na BOA-VISTA uma confortavel residencia com duas amplas salas, quatro grandes quartos, dois terraços, quarto para empregada, dois sanitarios e oitão livre, com telefone. Presta-se tambem para escritorio e residencia. A tratar na RUA VELHA n 56 à tarde. (61269)

A' RUA CONDE DA BOA-VISTA N.º 700 — Por modicas mensalidades adiantadas e cartas de fiança, alugam-se 6 quartos, sendo 3 de madeira, de paredes meias com portas de comunicações e as outras 3, de alvenaria, separadas; mais uma vaga num quarto duma empregada ausente, bom comodo para funcionaria do comercio todos estes 7 aposentos, tendo janelas e pisos de madeira, mosaico e cimento; com luz e agua à vontade num ambiente familiar e artistico onde se encontra tambem num salão de manicure, uma vaga, com 2 prolongamentos, para modista, ou outra artista. (61307)

ALUGAM-SE otimos e arejados comodos a moças e a rapazes do comercio, com direito a cozinha. Andar terreo e 1.º, em local centralissimo da cidade. À RUA PRINCESA ISABEL n.º 129. (61257)

CASA — Vende-se na BOA-VISTA, na TRAV. ARQUIMEDES DE OLIVEIRA — defronte ao nº 36, com 3 quartos internos, 1 externo, sala unica, 2 saneamentos, 1 completo, lavandaria, grande terraço, recuada, oitão livre, nova e desocupada, a tratar na mesma. (61291)

NA BOA-VISTA — Aluga-se a casa a casal sem filhos, ou senhor idoneo, um quarto, como tambem, fornecemos marmitas a domicilio e refeição avulsa Fone 3401. (61259)

PENSAO — Vende-se a conhecida Pensão Carioca, à RUA DO PAISSANDU' 345 — BOA-VISTA com 22 quartos e em pleno funcionamento. Negocio urgente por motivo de saude. Preço de ocasião. Facilita-se o pagamento. Tratar na IMOBILIARIA DO NORDESTE LTDA., à RUA FREI CANECA n.º 6 — 1.º andar. (61245)

PENSAO EXCELSIOR — Alugam-se otimos quartos com refeições a casal, moças rapazes e senhores. Ambiente selecionado e fino tratamento. AVENIDA MANOEL BORBA n.º 410 — BOA VISTA. (61266)

PERMUTA-SE uma casa propria na BOA-VISTA, por outra em S. JOSE'. Tratar à RUA IMPERIAL n.º 218 — Bar e Restaurante Poti. (60958)

PENSÃO — A' RUA DO PAISSANDU', 630, fica a pensão mais proxima da Faculdade de Medicina. (61209)

SALA TERREA, na RUA DO HOSPICIO, proximo ao Duarte Coelho, ampla, confortavel, propria para atelier, escritorio etc., aluga-se com urgencia. Informações com Neusa, à RUA SETE SETEMBRO n.º 283. (61325)

TERRENOS NA BOA-VISTA E MADALENA — Dispomos nestes locais de alguns lotes que vendemos à vista ou em prestações com ou sem entrada inicial. Temos ainda 25 terrenos no IBURA que vendemos a preços populares Tratar na ORGANIZAÇÃO COELHO, à RUA DO IMPERADOR n 235 — terreo. (9364)

GRAÇAS

PENSÃO — Por motivo facilmente explicavel, vende-se, por preço razoavel, com urgencia, uma bem montada Pensão, instalada em predio luxuoso, à RUA DAS PERNAMBUCANAS n.º 167. Tratar com Andrade, à RUA DO HOSPICIO n.º 425, a qualquer hora. (61265)

SALÕES COMERCIAIS — Alugam-se nas GRAÇAS, 4 salões comerciais, sendo dois de esquina, prestando para qualquer ramo de negocio. Ver e tratar na AVENIDA RUY BARBOSA n.º 550. Chaves no segundo andar, do mesmo predio. (61309)

DERBI

CASA NO DERBY — Aluga-se uma casa de dois pavimentos com instalações, para pequena familia de tratamento. Tratar com SEVERINO, neste "DIARIO".

PRADO

ALUGA-SE uma casa à RUA MANOEL DE ARRUDA CAMARA n.º 121 — PRADO, toda pintada de novo, com 2 salas, 2 quartos, cozinha, saneamento, nem falta agua e forrada a estuque Chaves junto no n.º 127 e a tratar no EDIF. DUARTE COELHO à RUA DA AURORA apartamento 504 — das 11 às 12 e 16 às 18,30. (61178)

TERRENOS NO PRADO — Compre seu terreno e pague suavemente em quarenta e oito meses. Prestações a começar de duzentos e oitenta e cinco cruzeiros (285,00) com pequena entrada inicial. Terrenos aterrados e prontos para construir. Tratar no EDIF BANCO AUXILIAR DO COMERCIO — 6.º andar — sala 65 com J. S. MOREIRA. (60682)

MADALENA

CASA NA MADALENA — Aluga-se a casa n.º 973, sita à RUA BENFICA, recuada, oitões livres com 3 quartos, 2 salas, 2 sanitarios, quarto de empregado e garage. Tem fogão a gás e aquecedor. A tratar na TRAV. MARQUÊS DO HERVAL, 22 — Fone 7648. (61326)

TORRE

ALUGA-SE excelente casa à RUA VISCONDE URUGUAI, 598 na TORRE com 4 quartos, 2 salas 2 gabinetes sanitarios, sendo 1 completo, 2 terraços, cozinha, oitões livres, jardim, lavandaria e entrada para automovel. A tratar na BELA AURORA à RUA DA IMPERATRIZ, n.º 217, com LEMOS. (61139)

ALUGA-SE um quarto na RUA JOÃO DE DEUS n.º 182 — TORRE. (61201)

ALUGA-SE uma otima residencia situada à RUA REAL DA TORRE n.º 963, com os seguintes comodos: 3 quartos, 2 salas, cozinha gabinete sanitario, etc. Tratar no Banco Comercio e Industria de Pernambuco S/A., à AV. RIO BRANCO n.º 193. (61290)

ALUGA-SE — Uma boa casa recem-construida, sita à RUA BELARMINO CARNEIRO n.º 279 — TORRE — atrás da rua Real da Torre n.º 923, com os seguintes comodos: 2 quartos, 2 salas, corredor, toda estucada, com piso de taco e mosaico, 2 terraços, copa WC, quarto de empregada, jardim com entrada para automovel. A tratar na mesma. (61208)

ALUGA-SE — Para familia de fino trato, à RUA COSTA GOMES n.º 183 (TORRE), uma casa assobradada, com ou sem moveis terraços, salas de visita e jantar copa, grande cozinha, lixeiro, carvoeira, garage e quarto de criado a tratar na CASA MATOS, à RUA NOVA n.º 346. (6179)

CASA — Aluga-se uma casa, na RUA CONDE DE IRAJA' — TORRE, ainda não habitada, tendo No andar superior: 4 quartos e uma instalação sanitaria completa: No andar terreo: sala de estar, sala de jantar, cozinha, terraço, 1 quarto, garage, quarto para criado e banheiro para empregados. Ver à qualquer hora. Tratar na RUA DA DETENÇÃO n.º 155 — 1.º andar — salas 17 e 18. Telefone 7496. Aluguel Cr$ 3.000,00 (9362)

TORRE — Aluga-se a casa da RUA VISCONDE DE URUGUAI n.º 485, terminal da rua, pelo preço de Cr$ 900,00, recuada, oitões livres quintal grande, 2 terraços, 1 sala, 3 quartos, cozinha, saneamento moderno, aberta para ser corrida, a tratar na AVENIDA VISCONDE DE SUASSUNA n.º 141 — Fone 3254. (61080)

CORDEIRO

ALUGAM-SE 3 casas novas e se acham em pintura, tem cada uma 4 quartos, 1 sala, 2 banheiros cozinha 2 terraços à RUA FRANCISCO VITA — CORDEIRO Chave na obra junto tratar à RUA DUQUE DE CAXIAS n.º 327 — Fone 7308. (61228)

CASA PARA NEGOCIO — Vende-se ou aluga-se comodo para familia, deposito para carvão, a tratar na mesma, à RUA SAO SEBASTIAO, n.º 145 — CORDEIRO. (61261)

VENDEM-SE uma casa na RUA SOUZA BANDEIRA — CORDEIRO, com agua e luz, pertinho do onibus, preço Cr$ 35.000,00; outra na RUA S. BENEDITO, em BEBERIBE, com agua e luz, toda murada, 4 quartos, 2 salas, alvenaria, terreno 12 por 28,5, pés de fruta-pão. Preço Cr$ 66.000,00 outra casinha por Cr$ 5.000,00 Tratar no EDIF. SAEL — sala 209 — das 15 às 18 horas.

IPUTINGA

ALUGA-SE — Aprazivel residencia, com 4 quartos, 2 sanitarios, um interno e outro externo, vastos alpendres, construção recente, estilo colonial californiano, portas envernizadas, piso de ceramica e taco, fogão inglês de seis bocas, com revestimento de material refratário ao calor, alpendre na parte posterior para refeições, jardim com artisticos canteiros e uma cascata com jorro dágua lugar para automovel, situada na parte da cidade, onde não faz calor. Fica à RUA ALVARO TEIXEIRA MESQUITA n.º 166, bairro de IPUTINGA. Onibus do Engenho do Meio, à porta, de cinco em cinco minutos. Saltar defronte do Asilo do Bom Pastor. Preço Cr$ 1.300,00, exigindo-se fiador idoneo que tambem garante a conservação do imovel. Luz e agua por conta do inquilino. Tratar no BANCO DE CRÉDITO POPULAR, à RUA DA PALMA n.º 294. (9339)

CASAS NA IPUTINGA — Vendem-se com 3 ou 4 quartos por Cr$ 85.000,00 e Cr$ 150.000,00, onibus à porta, recem-construidas e ainda não habitadas. Tratar à AVENIDA OLIVEIRA LIMA n.º 1046 (defronte do QUARTEL DA SOLEDADE). (61282)

CAXANGA'

TERRENOS — CAXANGA' GOLF COUNTRY CLUB — Vendem-se, situados à RUA PEDRO ERNESTO, arteria de acesso ao loteamento do clube acima, servida de agua e luz, três (3) otimos lotes medindo 12,35x41,00m. Facilita-se dois terços do pagamento Tratar no EDIF. ALMARE — Anexo — sala 623 — 6.º andar. (61169)

VARZEA

VARZEA — Vende-se um terreno todo murado, logo no circular de 70x28, ou permuta-se o mesmo por uma casa até Cr$ ... 200.000,00, pagando-se a diferença. Dirigir-se à ESTRADA DE BELEM n.º 45. (61302)

ESPINHEIRO

ALUGAM-SE dois otimos pontos prestando-se para varios ramos de negocios, localizados à RUA D. VITAL ns. 161 e 167, JOAO DE BARROS, preços bastante modicos. Tratar no Banco Comercio e Industria de Pernambuco S.A. à AV. RIO BRANCO n.º 193. (9269)

ALUGA-SE otima casa no ESPINHEIRO, à AVENIDA BUENOS ... 159 com quatro quartos ... salas ... terraços ... copa dois saneamentos, garage quarto para empregadas, isolado toda estucada taco nos quartos, oitões livres e fogão a gás. Tratar com Cabral na CASA BANCARIA MAGALHAES FRANCO. (61288)

CASA PARA ALUGAR, A' RUA D. MANOEL PEREIRA, 26 — JOAO DE BARROS — Com 2 quartos 2 salas, 2 salas de banho, garage, fogão a gás, quarto para empregado, banheiro, etc. Cr$ ... 2.500,00. Tratar à RUA DUQUE DE CAXIAS n.º 236 — 2.º andar — das 14 às 16 horas. (61200)

PASSA-SE o contrato de uma sala para escritorio, no centro da cidade. A tratar à RUA GOUVEIA DE BARROS n.º 224 — JOAO DE BARROS.

VENDE-SE — No Espinheiro, uma casa com 3 quartos, 3 salas terraços, cozinha, despensa, 2 saneamentos, 2 quartos extergos, garage, lavanderia etc. Ver e tratar à RUA SAMUEL CAMPELO 192. (61123)

ENCRUZILHADA

ENCRUZILHADA — Alugam-se dois quartos com ou sem refeições a moças ou senhoras em casa de residencia de uma senhora viuva AVENIDA NORTE n 2197 proximo à Estação da Encruzilhada (9022)

ENCRUZILHADA — Vendem-se confortaveis casas, nos valores de Cr$ 100.000,00 a Cr$ .... 250.000,00. Terrenos com varias dimensões por preços comodos. No HIPODROMO — Vendem-se otimas casas nos valores de Cr$ 80.000,00 a Cr$ 130.000,00. Terrenos loteados para construções, tudo a tratar com Cavalcanti, na RUA JOAQUIM PORTELA, 96 — HIPODROMO — das 15 às 17 horas. (61090)

TERRENO A' VENDA — Vende-se barato otimo terreno, com 1.020 metros quadrados ou seja 34x30, lado do nascente, de esquina, solido, sem precisar de aterro, na ENCRUZILHADA. Vende-se todo ou parte, negocio direto com o proprietario José de Freitas, no BANK OF LONDON — RECIFE. (61147)

HIPODROMO

CASA — No HIPODROMO, vende-se uma, com 3 quartos, 2 salas, terraço, etc., por Cr$ ...... 130.000,00. Tratar com Coutinho no BANCO DO NORDESTE. (61307)

CAMPO GRANDE

ALUGA-SE — Moderna residencia, frente para o nascente, recuada, isolada de ambos os lados, tendo terraço angular, três amplos quartos, salas de visitas e jantar copa, cozinha, dois sanitarios e grande quintal. Ver à RUA OLIVEIRA FONSECA n.º 95 — terminal de CAMPO GRANDE. Tratar com FRANÇA, fone 9051, das 13 às 18 horas. (61082)

ARRUDA

TERRENO BARATO — Vende-se urgente, à RUA DO TRIUNFO n.º 637 — ARRUDA, vende-se um terreno, medindo 21mx150 de comprimento. Tratar com Hilda Bezerra (61232)

AGUA FRIA

ALUGA-SE em AGUA FRIA, à margem da avenida, uma casa com 3 quartos, sala unica, saleta, cozinha, saneamento e terraço. Quintal murado, recuada e oitão livre. Aluguel Cr$ 600,00. Tratar com Adyr, à AV. MARQUÊS DE OLINDA n.º 151. (61310)

CASA — Vende-se a casa n.º 527 à RUA DA REGENERAÇAO com o terreno proprio medindo 39m e 20x50mts. a tratar na mesma rua n.º 427 AGUA FRIA (55561)

VENDE-SE uma casa nova ainda não habitada, em AGUA FRIA há poucos metros do onibus, com 3 quartos, 2 salas, cozinha, saneamento, agua encanada, recuada, oitões livres, toda murada, edificada em terreno próprio que mede 12,00mx32,00m, lado do nascente por Cr$ 120.000,00. A tratar, no EDIF. BANCO AUXILIAR DO COMERCIO — 2.º andar — sala 24. (61205)

BEBERIBE

CR$ 220,00 — E' o aluguel de apartamento com 1 sala, 2 quartos, 1 cozinha, sanitario e uma pequena área. Tem luz. Junto ao circular de BEBERIBE. Onibus com abundancia. Açougue e feira junto. Informações à ESTRADA DE BELE'M n.º 179. (61238)

TAMARINEIRA

ALUGA-SE — Uma casa, com 4 quartos, 2 salas, 2 sanitários e cozinha. Ver e tratar à RUA S VICENTE, 260 — TAMARINEIRA (terminal da linha de ônibus). (61132)

ALUGAM-SE 2 casas, sendo, uma com 4 quartos, 2 saneamentos garage, toda estucada, etc. e uma com 3 quartos, sala unica, toda estucada, etc., na RUA CONEGO BARATA — TAMARINEIRA, entrada pela Estrada do Arraial. A tratar na mesma rua no n.º 11 ARMAZEM SANTA MARIA. (61195)

COM 4 quartos, sala unica, aluga-se uma casa nova, sita à RUA GUIMARAES PEIXOTO, na TAMARINEIRA. A tratar pelo telefone 3054. (61195)

TAMARINEIRA — Apartamento — Aluga-se um, ainda não habitado, contendo sala unica, dois quartos para familia, gabinete sanitario completo, copa-cozinha, quarto e gabinete sanitario para empregados e garage ampla. Terreo: com entradas social e de serviço. Chaves à ESTRADA DO ARRAIAL ... 2175 e aluguel mensal de Cr$ 1.620,00. (61334)

AFLITOS

VENDE-SE — Belissima e confortavel residencia para pessoa de fino trato. Facilidade no pagamento. Tratar à AVENIDA SANTOS DUMONT n.º 493 — AFLITOS. Negocio sem intermediário. Entrega imediata. (61196)

CASA AMARELA

ALUGA-SE uma otima residencia situada à RUA DR. ANTONIO DE CASTRO n.º 205, CASA AMARELA, com os seguintes comodos 3 quartos, 2 salas, sala de copa cozinha, 3 gabinetes sanitarios terraços, garage e quarto para empregados, janelas dos dormitorios gradeadas, completamente pintadas de novo. Tratar no Banco Comercio e Industria de Pernambuco S/A., à AV. RIO BRANCO n.º 193. (9269)

CASA AMARELA — Por Cr$ 7.000,00, vende-se uma casa na ESTRADA DO MORRO n.º 530 com sala de visita, jantar, quarto cozinha, aparelho, oitões livres, coberta de telhas, luz e quintal, a tratar com o sr. Luvinato Neto à RUA PADRE LEMOS n.º 26-A (61186)

CASA AMARELA — Por Cr$ 7.000,00, vende-se uma casa na ESTRADA DO MORRO n.º 530 com sala de visita, jantar, quarto cozinha, aparelho, oitões livres, coberta de telhas, luz e quintal, a tratar com o sr. Laurindo Neto à RUA PADRE LEMO n.º 26-A (61186)

CASA — Vende-se uma à AVENIDA NORTE n.º 4974, CASA AMARELA, com 4 quartos, 2 salas cozinha, banheiro. Terreno 13m de frentex150 de fundo, todo arborizado dando os fundos para outra rua. Pode ser corrida a qualquer hora. A tratar: AVENIDA 17 DE AGOSTO n.º 1070 — CASA FORTE. (61303)

NO aprazivel e aristocrata arrabalde de CASA AMARELA, à RUA OSCAR PINTO, 178 — transversal às ruas Bela Vista e Harmonia, aluga-se uma confortabilissima casa, contendo os seguintes comodos: 4 quartos internos, 1 quarto externo, 3 salas, sala de jantar, sala de visita e sala de copa 2 longos terraços, lavandaria jardim na parte anterior, pequeno sitio, com as mais variadas fruteiras, 2 portões, oitões livres, cozinha e WC. A tratar à RUA DO ARAGAO n.º 125 — BOA-VISTA (61092)

SALÕES COMERCIAIS — Alugam-se (sem luvas) os da RUA GUIMARAES PEIXOTO 37 e 45 — terminal dos onibus TAMARINEIRA — novos, amplos proprios para qualquer negocio e junto de outros estabelecimentos modernos Chaves na Farmacia (n.º 23), inclusive aos domingos. (61273)

TERRENOS — CASA AMARELA — Vendem-se dois esplendidos lotes, a desmembrar do sitio n.º 3783, da ESTRADA DO ARRAIAL, perto da feira e do centro comercial. Um na frente, com 16x40 e outro no oitão com 15x34. Tratar na RUA GUIMARAES PEIXOTO nº 23 (terminal do onibus TAMARINEIRA), inclusive aos domingos. (61273)

CASA FORTE

ALUGA-SE ou vende-se com parte à vista e o restante a longo prazo em prestações mensais, confortavel casa nova, ainda não habitada, no PARNAMIRIM — JARDIM SULACAP, à RUA PROF. AGEU MAGALHAES n.º 322, rua calçada, com duas salas, quatro quartos, dois banheiros, sendo um completo, cozinha, lavandaria, terraço, fogão a gás e aquecedor dágua. Chaves com o vigia Doca. Aluguel Cr$ 1.700,00. A tratar à RUA BARTOLOMEU DE GUSMAO n.º 275 — MADALENA — fone 78.991 (61198)

ALUGA-SE, em PARNAMIRIM, à RUA DOS MARQUES n.º 96, uma otima casa, com espaçosos comodos. Tratar à RUA DA IMPERATRIZ n.º 58 — terreo. (61223)

CASA EM CASA FORTE — Vende-se uma casa de taipa (tipo chalet), distando cerca de 150,00m da praça de Casa Forte, com terreno proprio, medindo 12,00m por 25,00m. Tratar pelo fone 28.777. (61155)

OTIMA RESIDENCIA — Aluga-se ou vende-se otima residencia sita à AVENIDA FLOR DE SANTANA n.º 150 — PARNAMIRIM, amplos quartos, 2 gabinetes sanitarios sendo um completo, magnifico terraço, belissimo parque ajardinado. Terreno de 30x40. Informações com DR. RYLDO, no EDIF. ALMARE Anexo — sala 621 ou pelo fone 3604. (61296)

VENDE-SE — Vende-se, na ESTRADA DAS UBAIAS, 275, em CASA FORTE, uma otima casa de residencia, com os seguintes comodos: internos — sala unica, três amplos quartos, com armarios embutidos e revestidos em madeira, circulação, cozinha com balcões em granito, duas pias e armarios embutidos, sanitario completo de luxo. Todas as dependencias são em taco, com portas envernizadas. Externos — apartamentos completos para empregados, garage, lavandaria e otimo kanil, amplo terraço todo em ceramica, grande área interna e jardim. Ver e tratar no endereço acima. Negócio sem intermediários.

OLINDA

ALUGA-SE EM OLINDA — VARADOURO, uma sala de frente com quatro janelas e um quarto amplo, servindo para casal, onibus à porta. A tratar à PRAÇA JOAQUIM NABUCO n.º 173.

ALUGA-SE uma grande casa com primeiro andar, à RUA DE S. FRANCISCO n.º 177 — OLINDA, a tratar com RENDA PRIORI & CIA., à RUA PADRE MUNIZ n.º 127 — telefones 6025/6977. (9074)

ALUGA-SE EM OLINDA, CARMO — Duas casas, com onibus à porta e saindo para a praia. Tratar à RUA DO LIMA n.º 223 SANTO AMARO. (61087)

ALUGAM-SE as casas de ns. 375 e 405 na RUA AUGUSTO RAMOS, na PRAIA DOS MILAGRES — OLINDA, com 3 quartos, 2 salas banheiro, cozinha, luz e agua encanada, aluguel da casa n.º 375 é Cr$ 500,00, do n.º 405-A, Cr$ 400,00, tratar na AVENIDA NORTE n.º 2665 — ENCRUZILHADA. (61255)

CASA EM OLINDA — Aluga-se uma moderna casa, na RUA DO SOL n.º 717, com 3 quartos internos, 1 externo, 2 sanitarios, terraços, cozinha com fogão etc. Preço comodo. Tratar na mesma (61226)

CASA EM OLINDA — Aluga-se sita à RUA DE S. FRANCISCO n.º 177, a tratar com Renda Priori & Cia., fones 6025 e 6977. (9354)

CASA EM OLINDA — Aluga-se a de n.º 94, sita à RUA CEL. JOAO LAPA, proximo ao Cinema Duarte Coelho, de construção recente, com três quartos, sala unica dois sanitarios, sendo um completo, dois terraços, lavandaria, quarto para empregado, toda estucada, mosaicada, tacos nos dormitorios. Tratar na LADEIRA DO VARADOURO n.º 173 — OLINDA (61031)

EM OLINDA — Aluga-se uma otima e confortavel casa na TRAVESSA DO BONFIM n.º 182 por Cr$ 800,00 mensais e tratar na mesma.

OLINDA — Quer trocar roupa de banho? Quer alugar quarto ou apartamento. Quer receber marmitas? procure por preços especiais o n.º 220 à RUA MANOEL BORBA — OLINDA. Ambiente exclusivamente familiar. (61301)

POR CR$ 22.000,00 — Vende-se uma casa, com 2 quartos, 2 salas, terraço, alpendre, luz e agua, ver e tratar à TRAV. SANTA TERESA n.º 54 — OLINDA — saltar no Colegio Santa Teresa. (61184)

PINA E BOA VIAGEM

ALUGA-SE — Em BOA-VIAGEM o predio n.º 1054 à RUA DOS NAVEGANTES (trecho da casa-navio) construção moderna, com dois pavimentos, duas salas, quatro quartos, dois terraços, dois sanitarios, sendo um completo, cozinha dispensa, garage, etc. Aluguel Cr$ 2.500,00. Tratar com Sorensen — EDIF. SANTO ALBINO — salas 709 710. (61166)

ALUGA-SE uma casa à RUA CONSELHEIRO AGUIAR n.º 1130 — BOA-VIAGEM, com quatro quartos internos, duas salas, dois terraços, dois saneamentos sendo um completo, copa, cozinha garage e quarto para empregada Tratar defronte à RUA AMAZONAS n.º 360. (61210)

ALUGA-SE no PINA, à TRAV. HERCULANO BANDEIRA uma casa com 3 quartos, sala unica, saleta, cozinha, saneamento e terraço. Quintal murado, recuada e oitão livre. Aluguel Cr$ 600,00. Tratar com Adyr, à AV. MARQUES DE OLINDA n.º 151. (61310)

ALUGA-SE em BOA-VIAGEM uma casa, à RUA DOS NAVEGANTES, 1140, com os seguintes comodos: três quartos internos três externos, 2 salas, 2 WC, cozinha e garage. Pode ser corrida à qualquer hora, a tratar à RUA NICARAGUA n.º 173 — ESPINHEIRO. (61237)

BOA-VIAGEM — Vende-se, na primeira entrada depois do 1206, no primeiro jardim, predio com duas confortaveis residencias tendo cada uma delas: sala, dois terraços, quatro quartos, garage e demais dependencias. A tratar com NEWTON, no LARGO DO PARAISO n.º 306. Preço Cr$ ... 800.000,00. (9273)

BOA-VIAGEM — Aluga-se otima casa de alvenaria, estucada, taco e mosaico, recem-construida em amplo terreno, situada na primeira rua paralela à Bruno Veloso, com 3 quartos internos, 1 externo, sala unica, copa, cozinha banheiro completo, três terraços e banheiro de empregada. Entrada para automovel. Saltar no 2.º Posto de Salvamento. Tratar na RUA DA SOLEDADE n.º 46. (61220)

BOA-VIAGEM — AVENIDA BEIRA-MAR n.º 464 — Aluga-se um bonito quarto, na casa de familia estrangeira, com ou sem refeições. (61284)

CASAS NO PINA — Alugam-se duas casas novas, ns. 315 e 317, à RUA CONS. AGUIAR — junto ao Grupo Escolar. Tratar na RUA DA CONCORDIA n.º 223. (61231)

CASAS EM BOA-VIAGEM — Alugam-se 2 confortaveis casas ainda não habitadas com muita agua, luz já ligada, na AVENIDA CANAL, as chaves estão na RUA DO SETUBAL n.º 556 a tratar na RUA BISPO CARDOSO AIRES n.º 272. Aluguel mensal Cr$ ... …00,00. (61180)

DIVERSOS LOCAIS

ALUGAM-SE dois salões conjugados, sem luvas, prestando-se especialmente para enchimento de bebidas, marcenaria, mercearia e bar, ou pequena industria, com uma grande área de frente descoberta, por alugueis modicos, situados no CAJUEIRO, a tratar no mesmo lugar, à RUA ADOLFO SIMÕES BARBOSA n.º 314. (61211)

APARTAMENTO CENTRAL — Passa-se otimo apartamento, 2 quartos, saleta, jantar, copa, cozinha e banheiro, todo mobiliado convenientemente, aluguel baratissimo. Proprio para casal ou dois companheiros. Não se visa qualquer lucro. Cartas para "PAULISTANO", na posta restante deste jornal. (616066)

ALUGA-SE a casa n.º 36, à TRAVESSA ARQUIMEDES DE OLIVEIRA, com 3 quartos, 2 salas saneada, recuada, etc., a tratar defronte. (61291)

BOAS CASAS E TERRENOS A VENDA — RUA DA AURORA n.º 371 com 2 pavimentos à ESTRADA DO ARRAIAL n.º 3359 tipo chalet, terreno proprio. IPUTINGA MONS. FABRICIO n.º 330, quintal murado, com prestações à Caixa Economica; à RUA ESPINHEIRO 656, 2 pavimentos, terreno de 13,50x35,00 otima residencia. Terrenos em BOA-VIAGEM, perto da Matriz, 17,00x30,00, demarcados com estacas de cimento e arame farpado. Tratar com Eduardo Duheux, à AVENIDA MARQUÊS DE OLINDA n.º 58 — Galeria. (9366)

CASAS E TERRENOS — Venda à vista ou a longo prazo nas melhores zonas desta cidade. Procurem AURELIO na RUA NOVA n.º 270 — das 16 às 18,30. (9316)

CARPINA — Vende-se uma casa com 3 quartos, 2 saneamentos quintal com fruteiras e agua, perto da estação. Tratar à RUA NUNES MACHADO n.º 22 — perto da Igreja de S. José. (61271)

CASAS EM GARANHUNS — Vendem-se ou se permutam por outras no RECIFE as seguintes casas em GARANHUNS à praça João Pessoa n.º 48 de morada com 8 quartos salas de visita e jantar sanitario e quintal com 1 porta e 3 janelas, medindo 8 metros de frente por 25 de fundos; à RUA SANTOS DUMONT 230 de morada com diversos quartos e terreno atrás para construção de outra casa medindo 7 metros de frente por 3. de fundos. Um salão à PRAÇA JOAO PESSOA 44 para negocio com forro mosaico e sanitario duas portas medindo 5 metros de frente por 20 de fundos: uma outra sala para negocio, à mesma praça 46, com 4 metros de frente por 22 de fundos. Tratar à RUA DA SOLEDADE n.º 79, nesta capital. (9382)

CASAS — Dispomos de terrenos na BOA-VISTA e MADALENA para construção imediata e de uma casa, à RUA D. OLEGARIA DA CUNHA, 145 (CASA FORTE), com 3 salas, 3 quartos, banheiro, cozinha, terraço, toda estucada, com mosaicos e tacos, terreno proprio, Cr$ 180.000,00; e de outra à RUA CARVALHO DE MENDONÇA n.º 222, com 2 salas, 3 quartos, 2 terraços, piso de taco e mosaico, Cr$ 90.000,00. Tratar na ORGANIZAÇÃO COELHO, à RUA DO IMPERADOR n.º 235 — terreo. (9364)

CASAS PARA ALUGAR — Temos para aluguel mensal de Cr$ 400,00, 500,00, 1.000,00, ... 1.200,00, 1.500,00 e 3.000,00, nos bairros de Agua Fria, Prado Campo Grande, Boa Vista e na praia das Candeias, a tratar diariamente na Carteira de Administração de Bens do BANCO ALIANÇA DE PERNAMBUCO. (61010)

FAZENDA EM GARANHUNS — Vende-se nas melhores terras agricolas de GARANHUNS, otima Fazenda com 200 hectares, demarcada, sem onus de quaisquer especies, produzindo café, com açudes, pomar, engenho montado, para raspadura e 30 quadros de 50 com agua de rega, por gravidade. A tratar pelo telefone 3597 ou à RUA DO FUTURO n.º 897, nesta capital. (61305)

PROPRIEDADE EM CANHOTINHO — Vende-se um engenho de raspadura, com 300 hectares de boas terras, distante 6 1/2 quilometros apenas da cidade de Canhotinho. A tratar com BORBA & CIA., à RUA DO BOM JESUS n.º 227 — 1.º andar — RECIFE. (61221)

PRECISA-SE alugar, no perimetro da cidade, de preferencia no CAIS DE SANTA RITA, uma casa que se preste para deposito de cal. Paga-se bem, podendo o interessado procurar o sr. Antonio Gonçalves — EDIF. SAEL — 4.º andar — sala 415. (61229)

PRESTE BEM ATENÇÃO — Vendem-se otimos terrenos ligados à capital, proximo do onibus de AGUAS COMPRIDAS, com o melhor clima, na altitude de 140 metros, fontes perenes e riacho corrente em torno do mesmo. Preço Cr$ 400,00, por metro de frente, com 25 de fundo, e na parte não loteada com direito a 100 metros de fundo; prazo 48 meses sem entrada e sem juros. Tratar no EDIF. BANCO AUXILIAR — 2.º andar — sala 21, com XAVIER — das 10 às 11. Terrenos em VENDA GRANDE, fóra da praia a começar de Cr$ 4.000,00 à vista. (61331)

PROCURA-SE comprar terreno para uma boa casa do lado nascente, em bairro residencial de 1.ª. Ofertas para CX neste jornal. (61279)

TERRENO EM PIEDADE — Vende-se um terreno medindo ... 25x40. Facilita-se o pagamento. Tratar DOM BOSCO n.º 961. (61230)

TERRENOS — Vende-se a Longo Prazo sem entrada inicial ou a dinheiro com grande redução no preço. 60 suaves prestações mensais. 5 anos. Grande valorização futura. Já têm agua luz e transporte. Distando 15 minutos da rua Nova nos confortaveis onibus de CAJUEIRO, de 5 em 5 minutos. Clima magnifico. Não acredite em conversa, vá ver para crêr. Pode construir logo depois de a 1.ª prestação. Não precisa corte nem aterro. Tratar no EDIF. SULACAP — 4.º andar — sala 404 — ou na CASA GRANDE — ponto terminal dos onibus do CAJUEIRO. (9811)

NEGOCIOS A VENDA

APROVEITE ESTA OPORTUNIDADE! Pessoa que deseja retirar-se para outro Estado, vende uma casa com tecidos e miudezas, fazendo bom apurado, pateo da feira, num dos melhores suburbios. Facilita-se o pagamento. Tratar com Barroso, à RUA TOBIAS BARRETO n.º 393. (61193)

ESCRITORIO COMERCIAL — Passa-se um, no centro, cujo aluguel da sala é baratissimo. Tem moveis etc. Informa no TRIANON — sala 214. (61170)

LOJA NO BAIRRO DE SANTO ANTONIO — Aluga-se uma à RUA 24 DE MAIO, 177 — paralela à rua da Palma, prestando-se para instalação de importante firma, a tratar à AV. MANOEL BORBA n.º 822 — BOA-VISTA. (61262)

MERCEARIA — Vende-se com otimo ponto, com boa freguesia, local de grande venda de carvão, com boa casa com comodos para familia, agua encanada e luz. A tratar na RUA TOBIAS BARRETO n.º 374. (60840)

OPORTUNIDADE DE FIM DO ANO — Vende-se um importante estabelecimento de especiarias e bar, no centro de maior movimento do RECIFE, negocio rendoso e facil de controlar, por motivo do proprietario ter outro negocio, a tratar com NILSON, no "OTELA", à RUA DA IMPERATRIZ n.º 43 — 1.º andar. (61277)

OTIMO NEGOCIO — Vende-se uma boa casa de Especiarias e Bar, no centro da cidade, com bastante estoque e aluguel comodo. Motivo da venda, tratamento de saude do socio-gerente. A tratar com Monteiro, à RUA DO IMPERADOR n.º 451 — 1º andar. (61143)

PONTO COMERCIAL SEM LUVAS — Aluga-se uma casa com uma porta com bastante fundo, saneamento, quintal, etc., proximo à Matriz da BOA-VISTA, servindo para atelier, alfaiataria, oficinas de radio, etc. Aluguel Cr$ 1.500,00. Melhores informações à AVENIDA DA VISCONDE SUASSUNA n.º 394 (61329)

PENSÃO — Vende-se uma, grande, otimo alpendre, jardim, quintal, toda mobiliada, conhecida e afreguesada. Local magnifico, perto do centro. Informações com Moreira, à RUA DO PAISSANDU', 281 — BOA-VISTA.

UM rapaz do interior, não se dando no clima com sua senhora se acha obrigado vender uma mercearia, a preço de ocasião. RUA BOMBA DO HEMETERIO n.º 221 — ARRUDA. (61255)

URGENTE! Vende-se uma pensão na BOA-VISTA, com 21 quartos aluguel Cr$ 500,00, caixa dágua recem-pintada, com otimo rendimento, por motivo da dona ter outro negocio, a tratar com NILSON na "OTELA", à RUA DA IMPERATRIZ n.º 43 — 1.º andar. (61277)

URGENTISSIMO — Vende-se uma importante mercearia, num centro de grande movimento, aluguel barato, contrato por 4 anos, residencia para familia, por motivo do proprietario não poder estar à frente, a tratar com NILSON, no "OTELA", à RUA DA IMPERATRIZ n.º 43 — 1.º andar. (61277)

Casas — Terrenos — In negocios — Di- dustrias — Empregos — Profissões — Ponto para

PEQUENOS ANUNCIOS

Os anuncios desta secção são cobrados ao preço de Cr$ 1,00 a linha de tipo ... Telef. da Gerencia: 6021

(Conclusão da 13.ª pagina)

VENDE-SE um otimo negocio de cereais, a varejo, no Mercado de Afogados, compartimento n.º 72, otimos apurados, lucros compensadores, ver para crer (61161)

VENDE-SE otima casa comercial com esquina para duas ruas de grande movimento, girando com o ramo de mercearia, estando completamente aparelhada para especiaria, servindo tambem para qualquer outro ramo de negocio. Ver e tratar no PATEO DO TERÇO n.º 80 — S. JOSE'. Negocio direto sem intermediario (61971)

VENDE-SE uma industria por Cr$ 15.000,00, com grandes possibilidades de ampliação do negocio. Tratar à RUA AUGUSTA n.º 555 — Bairro de SÃO JOSE' (61235)

EMPREGOS COMERCIAIS

AUXILIAR DE ESCRITA — Importante organização comercial desta praça, oferece otima oportunidade a uma moça que tenha conhecimentos de Contabilidade Mercantil, escriture os livros Auxiliares, Diario, Razão e com pratica de serviços gerais de escritorio. Carta do proprio punho para FONTES, na posta restante deste jornal, informando lugares já ocupados, ordenado desejado e outros detalhes. (61225)

A' PRAÇA — Rapaz casado, desejando trabalhar nesta praça oferece seus serviços a quem interessar, mesmo sendo ocupação interna. Cartas indicando local para entendimentos à redação deste jornal para FERNANDES (61266)

AUXILIAR PARA ESCRITORIO — Precisa-se de um que seja datilografo e tenha conhecimentos para escriturar os livros fiscais; carta de proprio punho, para SANTOS, na posta restante d/jornal, indicando idade, endereço e ordenado desejado (61212)

AUXILIAR DE ESCRITORIO — Necessita-se de uma moça com conhecimentos gerais de escritorio e pratica de datilografia RUA DA CONCORDIA n.º 175 — 1. andar. (9072)

AUXILIARES — Temos pedido urgente dos seguintes: 1 balconista que tenha boa instrução, até Cr$ 1.500; um auxiliar de contador, Cr$ 1.500; 1 escriturário que conheça o Diario, Cr$ 1.000; 1 estoquista, Cr$ 1.000; 1 rapaz que seja bom calculista, Cr$ 1.500; um escriturário que tenha pratica dos livros auxiliares e fiscais, Cr$ 1.000; dois chefes de escritorio, até Cr$ 2.500; moças e rapazes COM PRATICA em escritorio encontrarão sempre boas oportunidades, inscrevendo-se em nossa Organização. Não espere que o emprego seja anunciado. Inscreva-se hoje mesmo. Tratar na ORGANIZAÇÃO COELHO, à RUA DO IMPERADOR, 233 — terreo. (9384)

AGENTE VENDEDOR — Precisam-se de agentes de ambos os sexos que tenham pratica ou sejam adaptaveis ao trabalho de propaganda e venda a domicilio de um produto de facil aceitação, à base de comissões. Informações na sala 805, do EDIF. SEGURADORA com o capitão Victor. (61306)

AJUDANTE DE COZINHEIRO — Precisa-se de um que tenha pratica no ramo, a tratar no BAR E RESTAURANTE GRUTA DE ANJO, à RUA PRINCESA ISABEL, 142 — BOA-VISTA (61267)

A PROLAR S. A., necessita de três Inspetores, eficientes, para trabalhar na Cidade e no Interior do Estado. Fineza não se apresentar pessoas sem habilitação. Procurar o sr. Lemos no EDIF. RADIO JORNAL DO COMERCIO — 3.º andar. (2358)

MOÇA — Para auxiliar de escritorio necessita-se de uma senhorita com noções de contabilidade escrevendo corretamente à maquina. RUA DA CONCORDIA, 176 — 1.º andar.

OFERECE-SE — Senhor com longa pratica de serviços de Caixa, Chefe de escritorio ou contabilidade, podendo prestar fiança, em dinheiro e imoveis. Cartas para JOSE' EUCLIDES, neste jornal. (60948)

OPERARIOS PARA CONSTRUÇÕES — URGENTE — PRECISA-SE — Para construções de 100 casas precisa-se urgente de: empreiteiro, mestres de obras, carpinteiros, pedreiros, serventes, etc. Apresentar-se com todos os documentos, diariamente, mesmo hoje domingo e dia primeiro na casa grande, ponto final dos onibus de CAJUEIRO. (9367)

OFERECE-SE — Um senhor com longa pratica de recolhimento de contribuições nos Institutos I. A. P. E. T. C., I. A. P. C., I. A. P. I. e I. A. P. M., tendo exercido as funções de chefe do expediente do Departamento Trabalhista duma empresa recem-extinta, oferece os seus serviços. Aos interessados, queiram, por obsequio, dirigir-se a NEPTUNO, na posta restante deste jornal. (61313)

PRECISAM-SE de moças, senhores e rapazes, para ocupar lugar de Inspetores e Chefe de Produção em Organização de Assistencia Social. Ordenado Cr$ 1.000,00 e comissões. Tratar no Instituto RECIFELAR, à RUA CAMBOA DO CARMO n.º 88 — 1.º andar. (61276)

SOCIO COMANDITARIO — Firma desta praça, tendo visitado os maiores centros fabris do sul do País e desejando ampliar o seu programa industrial, aceita um socio comanditario, com o capital de Cr$ 150.000,00 a Cr$ .... 200.000,00. O ativo da firma garante lucro certo minimo de "x". Quem for medroso é favor não se apresentar. Cartas para a Caixa Postal 1.017 — RECIFE (9359)

SECRETARIA — Procura-se uma que seja bem instruida, dando-se preferencia a quem tiver o curso de Psicotecnica. Cartas para Caixa Postal n.º 1.017 (9039)

EMPREGOS DOMESTICOS

ARRUMADEIRA — Precisa-se de uma boa arrumadeira, paga-se bem. Tratar à RUA PADRE ROMA n.º 289 — TAMARINEIRA. (61256)

COZINHEIRA — Precisa-se de uma, que entenda um pouco de cozinha e de serviços domesticos. Tratar à RUA DO PAISSANDU' n. 281 — BOA-VISTA. (59568)

COZINHEIRA — Precisa-se de uma urgente, casa de quatro pessoas. Ordenado Cr$ 200,00. Tratar na RUA CONDE DE IRAJA' 257 — TORRE. (Somente na parte da manhã).

COZINHEIRA — Precisa-se à RUA DA SOLEDADE 383. (61246)

COZINHEIRA — A' RUA DO FUTURO n.º 386 — esquina, Teixeira Pinto — AFLITOS.

COZINHEIRA — Precisa-se de uma boa cozinheira de forno e fogão. Paga-se bem. Pede-se referencias. Tratar à RUA PADRE ROMA n.º 289 — TAMARINEIRA (61256)

COPEIRA-ARRUMADEIRA — Precisa-se de uma urgente que tenha pratica, pessoa de meia idade. Ordenado Cr$ 150,00. Tratar à RUA CONDE DE IRAJA', 257 — TORRE. (Somente na parte da manhã).

EMPREGADA — Precisa-se de uma à RUA DA SAUDADE n.º 29.

ENGOMADEIRAS que trabalhem bem e um empregado para serviços domesticos, até 16 anos, que tenha caderneta, precisam-se na RUA DA MATRIZ, 78 — Salario: 15 a 20 cruzeiros (61072)

EMPREGADA DE CRIANÇA — Precisa-se de uma empregada para criança, a tratar à RUA ANTENOR NAVARRO, 47 — AFLITOS. (61079)

LAVADEIRA — Precisa-se de uma lavadeira, que lave e durma na casa dos patrões, a tratar à RUA TABIRA, n.º 69 — transversal à Avenida Montevidéo — ESPINHEIRO (61323)

LAVADEIRA — Precisa-se urgente de uma que saiba engomar bem roupa de homem. Ordenado Cr$ 180,00. Tratar à RUA CONDE DE IRAJA', 257 — TORRE (Somente na parte da manhã).

PRECISA-SE de uma mocinha para S. PAULO, de 13 a 17 anos bem sadia, para casa de familia para pequenos serviços, da-se calçado, roupa e Cr$ 100,00 por mês paga-se viagem até S. Paulo cartas e fotografia por avião a d Conceição Righetti — AV. CELSO GARCIA 67 — BRAZ — SÃO PAULO (60838)

AUTOMOVEIS

AUTOMOVEIS são desamassados e pintados com perfeição rapidez e preços convidativos nas Oficinas Querette, à RUA PASSO DA PATRIA 345 (4.ª transversal à Concordia) Serviço mecanico geral freios, retificações, embuchamentos, apertos geral etc. (8844)

AUTOMOVEL — Vende-se um CHEVROLET 1934, de Luxo, 4 portas, pintura nova, forro e rodagem semi-novos. Praça Padre Machado n.º 48 — junto da Pilar (61243)

APROVEITE O PERDIDO — Compram-se veiculos motorizados, encostados ou inutilizados em qualquer lugar onde se encontrarem. Tratar no PATEO DO PARAISO n.º 284 — 1.º andar. Fone: 7614. (9025)

AUSTIN A-70 — Vende-se um, em otimo estado, com radio de ondas curtas e longas, farol de estrada, etc. Ver e tratar à RUA PEREIRA DA COSTA n.º 68 — PINA (61182)

AUTOMOVEL — Não se preocupe em vender ou trocar seu automovel ou caminhão, procure hoje mesmo GALVÃO, na RUA IMPERIAL n.º 1032, que se encarrega de vender ou trocar com maxima rapidez tendo oficina, e GARAGE adaptadas para êste fim. Fone ... 6788. (61197)

AUTOMOVEIS E CAMINHÕES — Vendem-se 1 Coupé Mercury 49, ultima série, Cr$ .... 145.000,00; 1 Jeep William 49, por Cr$ 65.000,00; 1 Chevrolet 40, 4 portas, por Cr$ 55.000,00; 2 Kaizer 1950, a Cr$ 110.000,00 cada um; 1 caminhão Ford 42, por Cr$ 45.000,00; 1 caminhão Chevrolet 40 por Cr$ 20.000,00, a tratar com Gerson no CAIS JOSE' MARIANO n.º 743 — Fone 2411. (61213)

BUICK SUPER SEDAN — 4 portas, ano 1941, vende-se, a tratar com ERNANI SILVA — Portaria do HOTEL AVENIDA. (61171)

COMPRA-SE um caminhonete ou um carro que sirva para adaptação de caminhonete, de preferencia Ford ou Chevrolet. A tratar à AV. CAXANGA' n.º 3465 — IPUTINGA. (61249)

CAMINHONETE — Vende-se uma CHEVROLET 1948, tipo FOURGON, com 25.000 quilometros rodados, maquina nova, por preço de ocasião. Ver e tratar com o sr. Araujo no ARMAZEM CAXIAS, à RUA DUQUE DE CAXIAS n.º 254 (61177)

CAMINHÕES — Urgente. Precisa-se alugar caminhões para transportes de materiais para construção de 160 casas, tratar diariamente, mesmo hoje domingo e dia primeiro na casa grande, ponto final dos onibus do CAJUEIRO (9367)

CAMINHONETE INTERNATIONAL K-2 — Vende-se uma, modelo 1948, em otimo estado. Preço: Cr$ 50.000,00. Tratar na AV. MARQUÊS DE OLINDA n.º 121, com o motorista CORNELIO. (61227)

CAMINHONETE "MORRIS" — Vende-se uma, com 2.000 quilometros, tipo FURGON, estado de novo. Facilita-se o pagamento. Ver e tratar na AVENIDA JOÃO DE BARROS n.º 1665. (61319)

FORD 49 OU KAISER 50 — Vende-se com urgecia. Tratar à RUA DOM BOSCO n.º 961. (61230)

FORD 1936 — Quatro portas. 85 HP, em estado de novo. STANDARD VANGUARD 1950, com radio. JEEPS 1949 e 1948. Caminhão INTERNATIONAL KB-5 1948, em otimas condições. A tratar na BOMBA ESSO — por trás do CORREIO NOVO. (61330)

FRAZER DE LUXO — MODELO 49 — EQUIPADO — Vende-se ou troca-se, com facilidade de pagamento. Tratar na RUA DA AURORA n.º 1285. (61063)

MOTOCICLETA — Vende-se, marca INDIAN, força 36 HP, ano 1949, a mais linda e mais bem conservada desta cidade. Ver para crer. RUA ROSARIO DA BOA-VISTA, 122 (61260)

PEÇAS E ACCESSORIOS MOPAR fornecidas pela Chrysler Corporation para automoveis Plymouth Dodge De Soto Chrysler e para caminhão Dodge De Soto Fargo encontram-se no POSTO DE SOTO OFICINA QUERETTE RUA PASSO DA PATRIA n.º 345 (4.ª transversal à Concordia) fone 6352 (8844)

TERRENO POR CAMINHAO — Troca-se um no PINA ou em PIEDADE, por uma caminhão, de preferencia MORD modelo 1946. Vende-se uma caminhonete CHEVROLET — COMERCIAL — 1941, em excelente estado. Informações à RUA CAMBOA DO CARMO n.º 59 — Fone 6676. (61091)

VENDE-SE um caminhão modelo FORD 41, usando oleo 30, maquina reparada, em boas condições. A tratar na FARMACIA ANDRADE — CONDADO — GOIANA. (61264)

VENDE-SE uma caminhonete INTERNATIONAL 1948, pintura e maquina em otimo estado de conservação. Ver e tratar no Mercado de Paulista com Amaro Dorneles. (61234)

VENDE-SE um otimo carro de passeio, 4 portas, em otimo estado de conservação e funcionamento, ano 1936. Troca-se o mesmo por um onibus popular, casa ou terreno. Tratar à RUA JOÃO RAMOS, 192 ou no BANCO AUXILIAR DO COMERCIO — sala 21 — das 10 às 11, com Xavier. (61332)

VENDE-SE um carro RENAULT, ano 1939, com maquina de jeep, com pintura nova. Tratar com João Leitão, à RUA 3 DE AGOSTO n.º 324 — AFOGADOS. (61315)

MOVEIS NOVOS E USADOS

MOVELARIA NACIONAL, à RUA ESTREITA DO ROSARIO n.º 204 aluga moveis para Escritorio Pensões e casas de familia. Vende sala de jantar de imbuia, dormitorios de imbuia, um guarda-roupa de imbuia, com 2 portas e com espelho, por Cr$ 500,00; um guarda-roupa madeira de lei, com espelho por Cr$ 450,00: uma cristaleira-buffet madeira de lei por Cr$ 450,00, mesa de refeição de coluna por Cr$ 170,00, cadeira GERDAU por Cr$ 90,00, cadeira tipo Gerdau, por Cr$ 60,00, vende puxadores para moveis, etc. etc. (61034)

MOVEIS — Por motivo de viagem, vendem-se os seguintes: mobilia de quarto em sucupira, sala de jantar e um guarda-roupa em imbuia, uma petisqueira, um grupo estufado e um fogão DAKO. Tratar à AVENIDA CRUZ CABUGA' n.º 1079 — depois do dia 2. (61274)

REPUTE BEM SEUS OBJETOS — Na RUA DA CONCEIÇÃO n.º 78, com o sr. Albuquerque, V. S. conseguirá os melhores preços para tudo que represente valor cristais, metais, louças, vidros moveis, radios, refrigerantes, objetos de antiguidade e raridades. RUA DA CONCEIÇÃO n.º 78 com o sr. Albuquerque ou pelo fone 4-0-9-0.

RADIO ZENITH — Vende-se um moderno, de ondas largas, curtas e médias, de sete valvulas, teclas automaticas, em perfeito estado de funcionamento. Ver e tratar à RUA SAMUEL CAMPELO, 266 — ESPINHEIRO das 11 às 20 horas. (9078)

TABELA OFICIAL DA MOVELARIA ALIADA — Remarcação de preços — Oportunidade para os noivos — Uma cama Patente "faixa-azul"; Cr$ 65,00 uma cadeira tipo "Gerdau"; Cr$ 350,00 uma cristaleira "Carioca"; Cr$ 160,00 um porta-chapéu; Cr$ 2.500,00 uma linda sala de jantar de imbuia com 9 peças; Cr$ 2.700,00 um completo dormitorio conjugal de imbuia trabalhada com 6 peças; Cr$ 450,00 um otimo guarda-roupa com espelho; Cr$ 290,00 uma comoda em madeira de lei; Cr$ .... uma cama Patente para casal com 12 molas "faixa-azul"; Cr$ 850,00 um fino grupo estufado de veludo de seda; Cr$ 125,00 uma especial cadeira de balanço de vime; Cr$ 290,00 um bureau; Cr$ 650,00 uma moderna cama de imbuia com lastro especial de 16 molas; Cr$ 1.500,00 um dormitorio conjugal com 5 peças; Cr$ 290,00 um otimo pestiqueiro em madeira de lei: Cr$ 250,00 uma mesa para jantar de 1 coluna; Cr$ 90,00 uma especial estante para livros; Cr$ 280,00 uma penteadeira em madeira de lei; Cr$ ... 650,00 um finissimo guarda-roupa de imbuia: Cr$ 345,00 um grupo de vime com 4 peças; Cr$ 700,00 um buffet de imbuia: Cr$ 48,00 uma cadeira "Paulista"; Cr$ 75,00 uma cadeira "Gerdau" legitima; Cr$ 75,00 uma mesa para filtro com granito, etc. Peça na ALIADA uma tabela completa de preços. E por preços nunca vistos verdadeiramente baixos, temos em deposito gigantesco estoque de camas "Patente" e cadeiras "Gerdau" de todos os tipos e cadeiras para terraços e para crianças, veludos, damasco e puxadores de metal e galalite importados do sul diretamente para a MOVELARIA ALIADA, da RUA DO LIVRAMENTO n.º 25 — RECIFE. Entrega imediata, moveis NOVOS preço FIXO e à VISTA. Ouça diariamente, às 12,50 no Rádio Jornal do Comercio, o programa da ALIADA e compre um guarda-roupa de duas portas em madeira de lei por apenas 450 cruzeiros. Recorte este anuncio e depois de efetuar sua compra, apresente-o, que receberá uma agradavel surpresa. Temos colchões de molas ALIADA.

PIANOS

PIANOS, Auto-Pianos Sarafinas etc. conserto em geral, autentico material, inovação da técnica moderna pelo sistema Leanch-Tam, pelo já credenciado profissional Natanael Pessoa à RUA VIDAL DE NEGREIROS n.º 204 (antigo Pateo do Terço) — fone 6950. (55561)

PIANO alemão vende-se do celebre fabricante DORNER, verdadeira maravilha de piano RUA VIDAL DE NEGREIROS n.º 204 — antigo Patio do Terço. (60225)

PIANO — Por motivo de mudança, vende-se um magnifico piano alemão, CARL SHEELL, em caixa maciça e clara, cordas cruzadas, teclado de marfim. Negocio urgente. Preço Cr$ 10.000,00. Ver e tratar à RUA DAS PERNAMBUCANAS n.º 158, na CAPUNGA.

PIANO — Vende-se um lindo piano alemão, semi-novo, com 11 anos, de exportado da Alemanha, cordas cruzadas, cépo de metal, 3 pedais, piano de luxo, afinado em si be mó, verdadeira maravilha de piano. Motivo mudança para o Rio. RUA BARÃO DE S. BORJA n.º 409 — BOA-VISTA. (61324)

SERAFINA OU HARMONICO — Vende-se uma com 8 registros, em perfeito estado de funcionamento, a tratar na AVENIDA CONSELHEIRO AGUIAR n.º 172 — perto do Cinema Atlantico — PINA (60225)

VENDE-SE — Piano marca PLEYEL, em jacarandá, em perfeito estado de conservação, otima sonoridade, por Cr$ 4.000,00, negocio urgente, tratar com Pinheiro, RUA DOS COELHOS n.º 317 — das 13 às 17 horas — fone 3045 (61263)

ESCOLAS E CURSOS

CURSOS — VESTIBULARES CURSO PERNAMBUCANO — Preparatorios para ENGENHARIA, MEDICINA, QUIMICA e AGRONOMIA. Corpo docente formado por catedraticos livres docentes e assistentes de nossas escolas superiores. Turmas limitadas. Curso intensivo de Férias em dezembro e janeiro. Informações e matriculas das 8 às 11 e das 15 às 17 horas RUA RIACHUELO 309 — 1.º andar — esquina Hospicio

CURSO DE INGLÊS EM SEIS MESES — V. S. tem necessidade de falar inglês em seis meses? O PROF. H. J. CARVALHO que fez longo estágio nos Estados Unidos, prepará-lo-á eficientemente, pelo seu método ilustrado por meio de mapas, podendo falar com desembaraço, nesse periodo. Ainda mantém curso de correspondencia, aulas à parte. RUA DA SAUDADE n.º 71. (60858)

CURSO PRE-UNIVERSITARIO — DIRETORIA: Paulo Gonçalves e Ruy Bandeira. Com o objetivo de melhor satisfazer seus alunos, organizamos planos de aula contendo em coordenação assuntos básicos dos programas para Medicina, Engenharia, Quimica, Agronomia, Odontologia e Farmacia. RUA DO HOSPICIO n.º 120 — 7º andar — salas 1 e 2. (61322)

O MELHOR PASSAPORTE PARA OS BONS EMPREGOS E' UM DIPLOMA DA: — E S C O L A R E M I N G T O N — Uma simples resolução guiará um jovem para o resto de sua existencia, abrindo-lhe um novo horizonte de melhores oportunidades!... Tome imediatamente uma inscrição em nossas aulas de: DATILOGRAFIA — TAQUIGRAFIA — CORRESPONDENCIA COMERCIAL e CONTABILIDADE. Inumeros jovens têm sido colocados no comércio desta praça, por intermedio desta Escola. CRITERIO — EFICIENCIA — CORTEZIA — ESCOLA REMINGTON — RUA NOVA 259 — 1.º andar. Aulas Diurnas e Noturnas, para ambos os sexos. Diretora: CHRYSOLITHA ETTENCOURT. Rua Nova, 259 — 1.º andar — RECIFE — PERNAMBUCO (8649)

PROFESSORA DIPLOMADA — Para lecionar classe de admissão em colegio do interior proximo a capital, as candidatas enviem cartas dizendo idade e colegio onde tem lecionado, à Madre Marcilac Escolastica, para a posta restante deste jornal.

PRECISA-SE de um professor ou professora de inglês, de nacionalidade inglesa ou americana. Não interessa, absolutamente, professor ou professora de outra nacionalidade. Cartas para "ALUNO". Posta Restante deste jornal. (61122)

MEDICAMENTOS

ASMATICOS — Não vos esqueçais de que o ELIXIR ANTI-ASMATICO DO DR. CONSTANCIO PONTUAL é destinado ao tratamento de asma e de bronquite asmatica. Atenua os acessos e dá alivio imediato ao doente. Produto CICERO DINIZ — RECIFE e usados — Relogios — Fogões — (5416)

CÓLICAS — No estomago embaraço gastrico, digestões dificeis Use o ALCOOLATO DE CARICA MELISSA. Produto CICERO DINIZ — RECIFE. (5416)

CAJURUBEBA — SIFILIS E REUMATISMO — Use o mais energico e eficiente depurativo — CAJURUBEBA. Produto CICERO DINIZ — RECIFE. (5416)

DOENÇAS DO FIGADO — Use BOLDINIZ, no tratamento da calculose biliar, colicas hepaticas e suas complicações. Formula do dr. Simões Barbosa. Produto CICERO DINIZ — RECIFE. (5416)

DOENÇAS DOS OLHOS — LEITE OFTALMICO — No tratamento da conjuntivite simples, produzida pela poeira, calor ou luz excessiva. Seu uso traz alivio imediato. Produto CICERO DINIZ — RECIFE (5416)

ESTA ENFRAQUECIDO E MAGRO? — Use o ELIXIR DE NOZ DE KOLA, estimulante do sistema muscular perda da memoria e cansaço cerebral. Util aos estudantes em vespera de exames. Produto CICERO DINIZ — RECIFE. (5416)

EMPACHAMENTOS — Dores de estomago e enxaqueca, digestões dificeis gazes e azias cedem logo com o uso do ALCOOLATO DE CARICA MELISSA. Produto CICERO DINIZ — RECIFE. (5416)

FALTA DE APETITE — Nauseas e vomitos depois das refeições dispepsias e atonias nervosas. Use O VINHO DE GENCIANA E CALUMBA COMPOSTO Produto CICERO DINIZ — RECIFE. (5416)

MUSCOTONICO — Tonico do cerebro. Tonico dos musculos Tonico dos nervos. Fraqueza geral falta de apetite neurastenia e perda de fosfatos. Produto CICERO DINIZ — RECIFE (5416)

NÃO DEIXE SEU FILHINHO TOSSIR — Dê o XAROPE TOLUGRIDELIA medicamento eficaz e unico para uso das crianças. Produto CICERO DINIZ — RECIFE (5416)

PEQUENO RESFRIADO HOJE — Pode ser amanhã grande lesão pulmonar. Use sem perda de tempo o XAROPE DE ALHO DO MATO E URUCU' simples ou creosotado Produto CICERO DINIZ — RECIFE (5416)

QUER ENGORDAR? — Use ELIXIR DE NOZ DE KOLA grande reconstituinte poderoso regenerador das forças vitais fortificante do sistema muscular estimulante das funções intelectuais. É um excelente criador de forças para as senhoras gravidas e fracas debilidade organica fraqueza de memoria perda de apetite esquecimento etc. Todos os estudantes em vesperas dos exames precisam fazer uso constante do ELIXIR DE NOZ DE KOLA. salutar calmante dos nervos pois encontram nele o tonico do cerebro restituindo. Produto CICERO DINIZ. (5416)

SARDAS — Panos pretos do rosto e dos braços, espinhas e cravos. Use o CREME CICERO DINIZ A venda nas farmacias e armarinhos de miudezas (5416)

UM CONSELHO AMIGO — TOSSE? — Não se descuide tome imediatamente o XAROPE DE ALHO DO MATO E URUCU' simples ou creosotado, usado há mais de 70 anos com prodigiosos resultados nas tosses, rouquidões e catarros nos pulmões. Produto CICERO DINIZ — RECIFE. (5416)

XAROPE DE MULUNGU BROMURETADO — Acalma os doentes agitados combate as insonias mau humor e as excitações nervosas. Não deprime. Produto CICERO DINIZ — RECIFE.

DIVERSOS

ANTIGUIDADES — Compram-se pinhas e estatuetas de Louça cachorros e leões de louça proprios para ornamentar portões, cristais porcelanas e joias antigas, livros preciosos e objetos de arte em geral. Tratar com SOUTO — AVENIDA RIO BRANCO n.º 119 — 1.º andar — Fone 9059. (9180)

ACORDEON — Vendem-se 2 acordeons de 80 e 120 baixos completamente novos. A tratar com Pedro Renda Filho, à AVENIDA ROSA E SILVA n.º 215 — fone 3563.

ABELHAS — ATENÇÃO ABELHAS ITALIANAS — Vendem-se nucleos, com rainha fecundada e colmeias já povoadas, garantidas RUA DA REGENERAÇÃO n.º 42 — AGUA FRIA. (55561)

AUTO-FALANTES de 5", 6", 8" e 10" conjuntos p/montagem de radios e amplificadores, caixas transformadores, valvulas e bobinas p/valvulas AB, NSA7, 12SA e 1A7 — CASA INGLESA, à RUA DA CONCORDIA n.º 166. Fone 7355. (7898)

AOS NOIVOS — Vende-se um dormitorio completo com poucos meses de uso, por preço de ocasião. Tratar à VILA 7 DE SETEMBRO n.º 28 — BOA-VISTA (61224)

AO glorioso D. Frei Vital, Santo Antonio e S. Luiz Gonzaga agradeço uma grande graça alcançada, em favor de meu filho Aguinaldo Menezes Filho. Sofia Menezes. (61292)

AOS DENTISTAS — Vende-se um equipo marca SIEMENS alemão, baratissimo, ver e tratar à RUA DUQUE DE CAXIAS n.º 201 — 3.º andar. (9363)

ARMAZEM — Vende-se um à RUA DO APOLO, com fundos para o cais. Recebe-se uma casa de valor entre 150 a 250 mil cruzeiros e facilita-se o negocio, pois é direto. A tratar na ESTRADA DE BELE'M n.º 47. (61302)

BICICLETA — Vende-se uma marca PHILIPS, com 1 semana de uso matriculada. Preço Cr$ 1.500,00. CHAVE DO PARAISO — RUA 1.º DE MARÇO n.º 90. (9160)

BALCAO FRIGORIFICO AMERICANO, c/fabrica de Soda acoplada, conservadoras para sorvete, semi-novo, grande capacidade, 4 HP. Vende-se muito barato, tratar RUA ULHOA CINTRA — junto ao 122 (SODECO), das 16 às 18, nas quartas, sextas e a qualquer hora na RUA MANOEL BORBA n.º 504 — PRAÇA DO JACARE' — OLINDA. (61299)

CONSERTOS em refrigeradores domésticos e comerciais; peças e gás para refrigeração, só na CASA INGLESA — RUA DA CONCORDIA n.º 166. Fone 7355 (7898)

CASQUINHOS — Bolos, croquetes de camarão, aceitam-se encomendas. Tratar à RUA IMPERIAL n.º 1040. Fone 6946. (8804)

CALDO DE CANA — Quer alugar o seu engenho? Procure Fernandes, agora mesmo na RUA CAMBOA DO CARMO n.º 99 — parte posterior. (61327)

COMO GANHAR DINHEIRO — NAS HORAS VAGAS — Onde quer que V. S. se encontre poderá ter uma oportunidade, util e rendosa. Mande-nos seu endereço, sem compromisso. REX STUDIO — Caixa Postal n.º 1616 — SÃO PAULO.

COCO anão gigante e fruteiras enxertadas em todas as variedades, poderão os interessados encontrá-las na CHACARA DAS ROSAS n.º 524, com A. Pessoa de Sá & Irmãos, no ARRUDA.

CADERNETA PERDIDA — Perdeu-se a caderneta da Caixa Economica Federal, de n.º 77.672, série "D", pertencente a ANTONIO PORTELLA FILHO, de nacionalidade brasileira, profissão comerciario, residindo anteriormente à rua Paraguassu', 90 e atualmente à rua Amaro Bezerra, 341 — DERBY, pelo que vai ser requerida segunda via da mesma. Recife, 30 de dezembro de 1950 Antonio Portella Filho. (61304)

CAVALO DESAPARECIDO — Tendo desaparecido da Estrada do Brejo, proximo à rua Vasco da Gama, um cavalo castanho, bem tratado, com três pés brancos, com mancha branca na testa, costado pisoteado sobre o lombo, junto as espaduas uma depressão bem visivel, ferrado na perna com o numero 5 e por baixo deste as letras P M e O. Pede-se a quem encontrou leva-lo a uma vacaria existente naquele local, do distrito de Casa Amarela e procurar o sr Manoel Batista, que será bem recompensado (61269)

COQUEIRO ANÃO — Vende-se baratissimo por Cr$ 8,00 o pé e sendo em quantidade por Cr$ 6,00. Tratar à RUA DOM BOSCO n.º 961 (61230)

COMERCIANTES! Estão parados? Ou precisam vender ou permutar, os seus estabelecimentos comerciais? Não façam nenhum negocio, antes de consultar a "OTELA", que mantém sempre cerca de 100 negocios para vender e permutar; em todos os bairros, de todos os preços e em qualquer ramo. Tem tambem cerca de 60 compradores para as suas casas comerciais; faz escritas comerciais, fiscais e da orientação técnica e juridica-comercial. Informações sem compromisso, com NILSON, à RUA DA IMPERATRIZ n.º 43 — 1.º andar. (61277)

CAVALO FUGIDO. Pede-se a quem encontrou um cavalo castanho ferrado, com o n.º 18, no quarto direito e um pequeno sinal branco na testa, levá-lo à RUA PADRE ANCHIETA, na TORRE, em casa do carroceiro, conhecido pela alcunha de Coló. Gratifica-se bem.

COMERCIANTES DO INTERIOR E ESTADOS VIZINHOS — Remeteremos, gratis, Tabela de Preços das LINHAS da Machine Cottons, a quem solicitar, "O CRISANTEMO", RUA DAS CALÇADAS n.º 168 — RECIFE. (61215)

CHAPAS GALVANIZADAS — de ns. 20, 22, 25 e 26 consultem os nossos preços. ALBUQUERQUE RAMOS & CIA., à RUA DA IMPERATRIZ n.º 110, ou em nossa filial à RUA DA CONCORDIA n.º 133 — fone 2366. (4678)

COQUEIRO ANÃO — Mudas a 15 cruzeiros, à RUA FRANCISCO LACERDA n.º 201 — VARZEA. (8034)

CINEMA COMPLETO DE 8 M/M — Maquina de filmar e projetor preço total, Cr$ 3.000,00, ideal para principiantes. Vende-se à RUA SANTA TERESA n.º 156 (CARMO). (61281)

DISCOS — Aos comerciantes do Interior, oferecemos descontos para todos artigos do ramo. A CAMA PAULISTA — IMPERATRIZ, 131. (9228)

INSTRUMENTOS MUSICAIS — O CLARIM PERNAMBUCANO casa especialista em instrumentos musicais para banda de musica, jazz e todos os seus accessorios nacionais e estrangeiros aos menores preços. RUA IMPERIAL n.º 272 defronte à praça Sergio Loreto.

JOIAS E RELOGIOS — Vendas por atacado e a varejo, à vista e a prazo. EDIF. AO ANEL DE OURO — 5.º andar — sala 53 — RUA NOVA n.º 200. (60828)

LIQUIDAÇAO DE MAQUINAS PARA SERRARIA PELA METADE DO VALOR — Vendem-se 2 tupias (Cr$ 5.000,00—10.000,00); plaina desengrossadeira (20.000,00); 2 serras de fita (7.000,00—12.000,00); furadeira (10.000,00); torno para madeira (3.500,00); forja (400,00); motor 3HP (2.800,00) PRAÇA VARADOURO, 142 — OLINDA (junto à ponte). (61275)

MAQUINAS PARA FABRICAÇÃO DE BRINQUEDOS, E UTENSILIOS DE MADEIRA — Vende-se por 8.500 cruzeiros, um conjunto de serra de fita (0,34m), furadeira, lixadeira, serra circular e esmeril, completamente novo. Facilita-se o pagamento. PRAÇA VARADOURO n.º 142 — OLINDA (junto à ponte). (61275)

MAQUINA IMPRESSORA — Vende-se uma maquina impressora de fabricação alemã, em perfeito estado de funcionamento, com rama de 31-1|2 centimetros x 44-1|2 centimetros. Pode ser vista em funcionamento. Telefonar para 3737. (9279)

MAQUINA "WOODSTOCK", de escrever, perfeita, bem conservada, com tampa, servindo para qualquer fim comercial. Ver, à RUA DO PAISSANDU', 281 — BOA-VISTA. Preço modico. (61328)

MOSAICOS — Ladrilhos de cimento fabricação em Seco e Empastados — Lindas padronagens — Entrega imediata. FABRICA "SOL" — A. CALAZANS, RUA DE SANTA RITA n.º 229 — SAO JOSE'. (61317)

N. S. da Conceição e S. Judas Tadeu, uma grande graça. MAUY BOUDOUX. (61148)

PAPEL CELOFANE — Vende-se aparas da Fabrica para caramelos e doces. Diferença de 40% do preço em folhas. Endereço de quem precisar, na posta restante do DIARIO, para PRACISTA DE PAPEL. (60510)

PERDEU-SE UM BROCHE DE OURO — No trajeto da igreja de S. Francisco à rua Nova, perdeu-se à semana passada um broche de ouro. Pede-se a quem encontrou deixá-lo no escritorio deste jornal, que será gratificado

PERMUTA DE CASAS — Permuta-se uma casa na RUA DO PAISSANDU', partinho do Cine Boa-Vista, com 5 quartos internos e 1 externo, oitões livres, garage, 2 saneamentos, recuada, por outra mesmo mais afastada do centro, que possa acomodar mais de um veiculo. Tambem trapassa-se o contrato, que é de 1 ano, com opção de reforma. Cartas para a Caixa Postal 1.017 ou telefonemos para o numero 7614. (9339)

RADIOS USADOS — Temos otimos, de varias marcas para serem vendidos por preços modicos. Procure AMAURY PINTO RIBEIRO — RUA DO HOSPICIO 306 — RECIFE (61114)

RELOGIO ANTIGO DE PENDOLA — Em caixa de madeira de lei com 2,20 de altura. Perfeito regulador, mostrador de metal. Preço Cr$ 15.000,00. Ver e tratar à RUA DE SANTO ELIAS, 422 — ESPINHEIRO. (61049)

REGISTRADORA — Vende-se uma, à ESTRADA DE BELEM n.º 45 ou troca-se por uma maquina SINGER, moderna, recebendo-se a diferença ou pagando-se. (61302)

REFEIÇÕES EM DOMICILIO — A "PENSAO CRUZEIRO", à RUA DOM BOSCO n.º 1637 — fone 26.368, possue um variado e higienico serviço de cozinha, fornecendo marmitas por preços modicos. (61190)

S. Judas Tadeu e N. S. da Conceição, uma graça alcançada MAUY BOUDOUX. (61148)

VENDE-SE — Uma maquina de apelazar PFAFF, em perfeitas condições, (capotaria, sacarias, cortinas, lonas e couro). Preço Cr$ 3.000,00. AVENIDA CRUZ CABUGA' n.º 347 — Inocencio. (61254)

VENDE-SE — Um Radio-Vitrola automatica, para 10 discos, misturadora, 10 valvulas, movel de luxo 3 corpos. Preço Cr$ 15.000,00. Ver e tratar à AVENIDA CRUZ CABUGA', 347. Inocencio. (61354)

VENDE-SE — Um compressor de ar para 120 libras de pressão marca DE VILBBS, com duas pistolas, dois jogos de mangueiras, um regulador de pressão e disparo automatico, proprio para pintura a duco. Preço Cr$ 12.000,00. Ver e tratar com Inocencio, à AV. CRUZ CABUGA' n.º 347. (61254)

VENDE-SE — Um radio portatil para pilhas e corrente, proprio para viagens e pic-nics (Cr$ .... 2.000,00), um radio Tele-tone (Cr$ 1.500,00); uma maquina de escrever Underwood (Cr$ 1.200,00). RUA DIARIO DE PERNAMBUCO n.º 107 — 1.º andar — sala 2. (61253)

VENDE-SE — Aparelhagem completa cinematografica, de 16 mm, com 3 meses de uso, 2 projetores, sendo um AMPLO e outro PAILLARD G-3, 250 poltronas, tela, transformador 12Kw, roladeira, material de propaganda, iluminação fluorescente e comum. Tudo pelo baixissimo preço de Cr$ 45.000,00. A tratar à AVENIDA BEBERIBE n.º 3283. (9324)

WILMETTE especialista de Londres, cura radicalmente espinhas e outros defeitos do rosto e da pele em geral. Trata eficazmente excessos de tecido adiposo, sejam onde forem. Massagem Sueca e Ginastica Médica. EDIF. TRIANON — sala 314 — 3.º andar. (61272)

VENDE-SE um radio PILOTO, mundial, uma mesinha de madeira trabalhada e um guarda-comida com porta de vidro, com gaveta, faqueiro, etc. Tratar na RUA FERNANDES VIEIRA n.º 303. (61294)

VIOLINO — Vende-se um, fabricação francesa BRETON, com caixa e arco. Otima sonoridade. Preço Cr$ 2.500,00. RUA RIACHUELO n.º 347. Tratar com Orlando Batista. (61297)

CAIXA ECONOMICA FEDERAL DE PERNAMBUCO

REPRESENTA

SEGURANÇA: Depósitos garantidos pelo Govêrno da Republica.

COMODIDADE: Expediente gigante de 8 ás 16,30 horas, ininterrupto.

CAIXA ECONOMICA FEDERAL

Unico estabelecimento de crédito no Brasil com a garantia do Govêrno da Republica.

AGORA PAGANDO OS MESMOS JUROS DOS BANCOS

PRUDENCIA CAPITALIZAÇÃO

SEGURE HOJE PARA ESTAR SEGURO AMANHÃ

COMBINAÇÕES SORTEADAS

EM 30 DE DEZEMBRO DE 1950

15/30 — NOVOS PLANOS — 10/20

Participaram do sorteio dos Novos Planos "15/30" e "10/20" sómente os titulos de numero superior a 2.000.000

SAH KOT YFF

RVN HZJ PCG LLZ

PLANO "A" ANTIGO

Sómente participam do sorteio do Plano "A" os titulos que vão de 1 a 2.000.000

XVHj ZKC VMR CVZ

MCAj VKO LGEj CACj

Todos os titulos contemplados serão

LIQUIDADOS IMEDIATAMENTE

INSPETORIA GERAL

Rua do Imperador, 207 — Edificio Nassau

VINTEM POUPADO VINTEM GANHO

LLOYD BRASILEIRO

(PATRIMONIO NACIONAL)

Agente: ANTONIO ALVES DE FREITAS SOBRINHO — Rua da Moeda n. 122 (Edificio Próprio) — Recife

TELEFONES: Gerencia e Informações — 9652 — Passagens, Fretes e Faltas & Avarias — 9262

NORTE

"ARACAJÚ" (CARGUEIRO) — No porto atracado no armazem 8, sairá no dia 1, para:
Fortaleza e A Branca.

"RIO IPIRANGA" (CARGUEIRO) — Esperado no dia 4, para:
Cabedelo e Tutoia.

"MAUÁ" (PAQUETE)
Esperado no dia 10, para:
A. Branca Fortaleza, Belem, Lantarem Obidos Parintins, Itacoatiara e Manaus.

"POCONÉ" (CARGUEIRO) — Esperado no dia 4, para:
Fortaleza S. Luiz e Belem.

"TAUBATÉ" (CARGUEIRO) — Esperado no dia 4, para:
Cabedelo, Fortaleza e Aracati.

SUL

"RIO SOLIMÕES" (CARGUEIRO) — Esperado no dia 1, para:
Salvador, Vitoria, Rio, Santos Rio Grande, Pelotas e Porto Alegre.

"BARÃO RIO BRANCO" — (CARGUEIRO) — Esperado no dia 2, para:
Salvador, Vitoria, Rio e Santos.

"DUQUE DE CAXIAS" (PAQUETE)
Esperado no dia 2, para:
Maceió e Rio.

"CANTUARIA" (PAQUETE)
Esperado no dia 2, para:
Salvador, Rio, A. Reis e Santos.

"RIO AMAZONAS" (CARGUEIRO) — Esperado no dia 3 para:
Salvador, Vitoria, Rio, Santos Rio Grande, Pelotas e P. Alegre

LINHAS TRANSATLANTICAS

"LOIDE AMERICA" (CARGUEIRO)
Esperado no dia 8, para: CABEDELO, TRINIDAD, C. GUAINA, BARNANQUILA, N. ORLEANS e NOVA YORK.

"LOIDE EQUADOR" (CARGUEIRO)
Esperado no dia 2, para: BELEM, DAKAR, TENERIFE, C. BLANCA, TANGER, BARCELONA, GENOVA e NAPOLES

"LOIDE PERÚ" (CARGUEIRO)
Esperado no dia 1, para: SALVADOR, RIO, SANTOS, PARANAGUÁ, RIO GRANDE, PELOTAS e PORTO ALEGRE.

COMPANHIA NACIONAL DE NAVEGAÇÃO COSTEIRA

(PATRIMONIO NACIONAL)

VAPORES PARA O NORTE

ITANAGÉ (Cargueiro) — Esperado hoje ás 16 horas, atracará no armazem 10, sairá para: Cabedelo.
ARASSÚ (Cargueiro) — Esperado no dia 1, sairá para: Cabedelo e Natal.
ARARANGUÁ (Passageiro) — Esperado no dia 3 de janeiro, sairá para: Cabedelo e Natal.

VAPORES PARA O SUL

RIO JURUÁ (Cargueiro) — Esperado no dia 2, sairá para: Rio, Santos, Rio Grande, Pelotas e Porto Alegre.
ITAPÉ (Passageiro) — Esperado no dia 4 de janeiro, sairá para: Maceió, Salvador, Rio, Santos, Rio Grande e Porto Alegre.
ITAQUATIÁ (Passageiro) — Esperado no dia 4 de janeiro, sairá para: Santos e Rio de Janeiro (Direto). Dispõe de otimas acomodações na 1.ª classe.

Solicitamos dos srs. Embarcadores a fineza de consultar esta agência sobre o horário de saída dos navios e mandar a carga para o cais o mais cêdo possivel afim de evitar atrazo na saida dos mesmos.

INFORMAÇÕES COM O AGENTE EDWALDO B. NEVES BAPTISTA

Avenida Alfredo Lisboa — Edif. COSTEIRA — Telefone 9216 — Secção de Fretes

Para os ramos seguros MARITIMOS e TERRESTRES dar preferência a COMPANHIA LLOYD SUL AMERICANO — Informações com o agente JOSÉ SIQUEIRA — Edificio Costeira — 9097

Comercio - Economia - Finanças - Produção

O PINHO BRASILEIRO NOS EE. UNIDOS

Em conexão com o que este Escritorio de Expansão Comercial do Brasil em New York tem repetidamente declarado, em seu «Boletim Americanos», parece-nos oportuno comentar aqui o fato de ter aparecido recentemente, no importante diario nova-iorquino «Journal Americans», um anuncio de uma pagina em que figura em lugar proeminente um item de publicidade do grande magazine Macy's, sobre moveis por eles fabricados com pinho brasileiro.

Com a escassez de madeiras que, periodicamente se tem feito sentir em varias partes dos Estados Unidos, e com possbilidades de escassez ainda maior, no futuro, devido ao programa de mobilização economica em grande escala dos Estados Unidos, parece-nos a ocasião propicia para que os produtores brasileiros — adequada e eficientemente representados no mercado — lancem neste paiz uma campanha adequada de publicidade para esse produto brasileiro.

O anuncio de Macy's, no «New York-Journal Americans», apresenta a gravura de uma estante de madeira, de muito boa aparencia, e a seu lado uma legenda em que se afirma ser o pinho brasileiro uma madeira de excelentes qualidades e grande beleza, superior ao pinho conhecido nos Estados Unidos.

FUNEBRES

MARIA MADALENA CARNEIRO DE ALBUQUERQUE MARANHÃO

7.º DIA

Dr. Julio Carneiro de Albuquerque Maranhão, esposa, filhos, genros, nóras e netos, dr. Antonio Carneiro Vieira da Cunha, esposa e netos, dr. Pedro Edmundo da Costa Cirne, esposa, filhos, nóras e netos, Viuva Fabio Carneiro de Albuquerque Maranhão, filhos, genro, noras e netos; Viuva Rodolfo Carneiro de Albuquerque Maranhão, filhos, nóra, genros e neto; Viuva Alberto Augusto de Almeida e filho, dr. Walfrido Carneiro de Albuquerque Maranhão (ausente), Julieta Carneiro de Albuquerque Maranhão, Maria José Carneiro de Albuquerque Maranhão; filho, nóra e neto do dr. João Augusto Ferreira Lima, filhos, genros, nóras e netos do dr. Antonio Heraclito Carneiro Campelo; filhos, genro e nóra do dr. Augusto Alvaro de Carvalho Aranha (ausentes); filhos, genro, nóras e netos do dr. João Moraes Vieira da Cunha; Capitães José Carneiro de Albuquerque Maranhão, esposa e filhos e Antonio Carneiro de Albuquerque Maranhão, e esposa convidam os seus parentes e amigos para assistirem ás missas de 7.º dia que mandam celebrar, pelo descanso eterno da alma de sua saudosa irmã, cunhada e tia — MARIA MADALENA CARNEIRO DE ALBUQUERQUE MARANHÃO, — no dia 2 de Janeiro (Terça-feira) ás 8 horas na matriz da Boa Vista.

Antecipam os seus agradecimentos a todos que comparecerem a esse ato de fé cristã.

(61086)

NILDA LEITÃO WODRASCHCKA

30.º DIA

João Batista Leitão, esposa, filhas, e familias, dolorosamente compungidos com o tragico falecimento de sua muito querida e inesquecivel — NILDA, — convidam os parentes e amigos, para assistirem á missa que pelo seu descanso eterno será celebrada no proximo dia 3, ás 8 horas, na Basilica de Nossa Senhora do Carmo.

A todos que comparecerem ao ato religioso, antecipam sua eterna gratidão.

(61318)

FALECIMENTO

Em sua residencia, na cidade de São Joaquim, deste Estado, faleceu no dia 29 do corrente ás 20 horas, o sr. José Vitorino de Carvalho, antigo e conceituado comerciante naquela cidade. Era casa do com a sra. Maria Francisca de Carvalho.

O seu sepultamento verificou-se ontem no cemiterio local com um grande numero de acompanhamento de amigos e parentes.

(61314)

FERNANDO VICTOR DA FONTE

7.º DIA

Lucila Ramos da Fonte e filha, Jaime Victor da Fonte, esposa e filho, Djalma Victor da Fonte, Mario Gonçalves da Fonte, esposa e filhos, convidam os seus parentes e amigos para assistirem ás missas que mandam celebrar pelo descanso eterno do seu muito querido esposo, pai, irmão, cunhado, tio, sobrinho e primo — FERNANDO VICTOR DA FONTE, — na matriz de Santo Antonio ás 8 horas do dia 2 de janeiro de 1951.

Antecipadamente agradecem.

(61251)

ALAIDE CESAR DE SÁ LEITÃO

Francisco de Assis Sá Leitão, seus filhos e as familias Sá Leitão, Pinho Borges, Gonçalves Bezerra, Cesar e Pereira da Luz, cumprem o doloroso dever de participar aos seus parentes e amigos o falecimento de sua muito querida — ALAIDE CESAR DE SÁ LEITÃO — ocorrido ontem, ás 22,20 horas á Rua do Giriquiti, 179 e os convidam para assistirem ao seu enterramento hoje, ás 10 horas, saindo o feretro do local onde se verificou o obito.

Carros á disposição na Rua da Conceição, em frente á Casa Batista, até ás 9,30 horas.

(61096)

FRANCISCO NICOLAU DE OLIVEIRA

7.º DIA

Amelia Barreto de Oliveira e filhos, Clovis Barreto de Oliveira, esposa e filhos, Elvira Barreto Rosas e filhos, Armando José Alves e familia, Arlindo Souza Bandeira e familia, José Pimentel Ribeiro e familia, Heitor Marenga e esposa, convidam os seus parentes e amigos para assistirem ás missas de 7.º dia, que mandam celebrar pelo descanso eterno da alma do seu inesquecivel esposo, pai, sogro, avô, cunhado e amigo — FRANCISCO NICOLAU DE OLIVEIRA, — as 8 horas do dia 2 de janeiro de 1951, na Basilica de Nossa Senhora do Carmo.

Antecipadamente hipotecam sua imorredoura gratidão a todos os que comparecerem a este ato de piedade cristã.

(61075)

CONVITE
FERNANDO VICTOR DA FONTE

7.º DIA

João Dubeux, Silvio da Fonte Dubeux, Arnaldo da Fonte Dubeux, esposas e filhos, convidam seus parentes e amigos para assistirem á missa que mandam celebrar pelo descanso eterno de seu sobrinho e primo, — FERNANDO VICTOR DA FONTE, — na matriz de Santo Antonio, ás 8 horas do dia 2-1-51.

Antecipadamente agradecem.

(61255)

FRANCISCO GUILHERME TIRCO DE PONTES

7.º DIA

Dulce Feijó de Pontes; dr. Antonio de Sá Barreto Sampaio Junior, esposa, filhos, nóras e netos; Edgar Feijó de Pontes, esposa e filhos; René Feijó de Pontes, esposa e filhos; Guiomar de Pontes (ausente), filhos e nóra; Waldemar Alberto Borges Rodrigues, esposa e filhos; Tte. Reinaldo Feijó de Pontes, esposa e filhos; Doris Feijó de Pontes; Inaldo Cavalcanti Figueiredo, esposa e filhos; Ilmar Feijó de Pontes; Viuva Zacarias Lira e familia; Caetano Guilherme de Pontes e familia; Guilhermina de Pontes; familias João Guilherme de Pontes, João Noberto de Lima, José Nicodemus de Pontes; Mendo Sampaio e familia e Waldemar Feijó e familia, convidam seus parentes e amigos para assistirem ás missas que, em sufragio da alma do seu muito querido esposo, pai, sogro, avô, bisavô, irmão, cunhado e tio, — FRANCISCO GUILHERME TIRCO DE PONTES — mandam celebrar ás 8 horas, do proximo dia 2 de Janeiro, na igreja da Ordem Terceira de São Francisco.

Penhorados agradecem a todos que comparecerem.

(61084)

Amanhã

PARQUE

3,20 - 4,40 - 7 - 9,20

Ante um horizonte em chamas surgiu um amor mais ardente que um vulcão!

A Warner apresenta:

Gary COOPER
Jane WYATT
— em —

HORIZONTE em CHAMAS

MODERNO AMANHÃ BOA VISTA

As situações comicas desta engraçada comedia despertam a mais sadia alegria!

A Warner Bros apresenta:

Dennis MORGAN — Doris DAY e Jack CARSON

na hilariante comedia em TECNICOLOR!

MADEMOISELE FIFÍ

Hoje no MODERNO e B. VISTA
Imp. 18 anos

ESCRAVOS da AMBIÇÃO

AMANHÃ — NO — ART-PALACIO

Grande heroismo e profunda devoção, numa historia verídica de duas mil pessoas que, sitiadas numa fortaleza medieval podiam contar somente com um milagre!

MIREILLE BALIN — RAFAEL CALVO — FOSCO GIACHETTI
— em —

"ALCAZAR"

Obra prima de AUGUSTO GENINA (Art-Films)

HOJE — 12,50 - 14,30 - 16,10 - 17,50 - 19,30 - 21,10 horas

"MELODIA" — Grande produção de DISNEY

AMANHÃ — NO — TRIANON

Cantinflas o rei da confusão e das "trapalhadas" incriveis, é a "heroi por acaso" desta historia que se filia ao genero "acredite se quizer"...

Mario "CANTINFLAS" Moreno
MAPY CORTES
JULIO VILLARREAL
— em —

"HEROI POR ACASO"

Produção mexicana distribuida pela RKO

HOJE — 13 - 15 - 17 - 19 - 21 Horas (ART-FILMS)

"DIAS FELIZES"

Comedia italiana com LILIA SILVI

HOJE — AS 10 HORAS — "HEROI POR ACASO"

AVISO

Aos Tabelionatos e ao Publico em geral

OLIVIA ROSA RAMOS e seu marido, SEVERINO JOSE' RAMOS, avisam aos Tabelionatos e ao publico em geral que tendo sido esbulhados da pequena herança deixada por morte de TEREZA MARIA DE JESUS, herança esta constituida das casas ns. 233 e 293 situadas na rua Ribeiro Roma, Cordeiro, nesta Cidade, cujo esbulho foi promovido pelo individuo JOSE' FRANCISCO DA SILVA, deram entrada a uma Ação no Tribunal de Justiça do Estado (Ação rescisoria 38579), tendo sido designado Relator o Exmo. Desembargador Genaro Freire. E, como esteja o individuo JOSE' FRANCISCO DA SILVA querendo vender uma das mencionadas casas, fica avisado o publico em geral da situação em que se encontram ditos imoveis ilegitimamente na posse do já citado individuo que os está querendo vender irregularmente.

Recife, 29 de dezembro de 1950

José Lauria Castill de Oliveira
(Firma reconhecida)

(61.308)

O QUE LHE RESERVA 1951?...

O astrólogo e ocultista J. MARABA' poderá lhe dizer algo! Atende pessoalmente e por correspondencia. Expediente: das 13 ás 21 horas. Residencia: Travessa Padre Lemos, 47 — Ponto terminal onibus Casa Amarela — Recife.

(61095)

AGRADECIMENTO

Des. Dr. Abelardo Moreira de Oliveira Lima

30.º DIA

Mercionilo Bezerra de Menezes, esposa, filhos, genros, futura nora e netos, convidam seus parentes e amigos, para assistirem á missa que em sufragio da alma do seu muito querido e sempre lembrado cunhado, irmão e tio — Des. Dr. Abelardo Moreira de Oliveira Lima — será celebrada na Basilica do Carmo, ás 8 horas do proximo dia 2, quarta-feira. Agradecem aos que comparecerem.

Aproveitam a oportunidade para agradecer aos que compareceram ao seu enterramento e lhes visitaram pessoalmente, enviaram cartas, cartões, telegramas e assistiram ás missas de 7.º dia e muito especialmente á Assembléia Legislativa do Estado e ao Tribunal de Justiça, pelas homenagens póstumas que lhe foram prestadas.

CONVITE

Fernando Victor da Fonte

7.º DIA

Lucila Ramos da Fonte e filha, Maria do Carmo Barbosa Campos e filhos, Corina de Oliveira Ramos Domingos José Ramos Campos, Constantino José Ramos Campos, convidam os seus parentes e amigos para assistirem ás missas que mandam celebrar pelo descanso eterno do seu muito querido esposo pai, genro, cunhado e sobrinho FERNANDO VICTOR DA FONTE, na Matriz de Santo Antonio, ás 8 horas do dia 2 de janeiro de 1951. Antecipadamente agradecem.

(61.300)

AERONORTE

EMPRESA DE TRANSPORTES AEREOS NORTE LTDA.

Anuncia a inauguração de suas linhas aéreas:

RECIFE — JOÃO PESSOA — CAMPINA GRANDE — PATOS — SOUZA — JOAZEIRO DO NORTE (CRATO) — CAMPOS SALES — PICOS — OEIRAS — TEREZINA — CAXIAS — CODÓ — COROATÁ — SÃO LUIZ DO MARANHÃO.

Partidas de Recife ás quartas-feiras e sábados:

RECIFE — GARANHUNS — ARCOVERDE — SERRA TALHADA SALGUEIRO — PETROLINA

Partida de Recife ás terças e sextas-feiras.

Outras cidades servidas pelos aviões da AERONORTE

FORTALEZA — IGUATU' — PEDRO II — CAMPO MAIOR — CURURUPU' — TURYASSU' — CARUTAPERA — BRAGANÇA — BELEM DO PARA' — GRAJAU' — BARRA DA CORDA — IMPERATRIZ — TOCANTINOPOLIS — CAROLINA — BOMFIM — FEIRA DE SANTANA E SALVADOR.

Aviões bimotores para 12 passageiros.

CORREIO — CARGA — PASSAGEIROS

AGENCNA EM RECIFE (AEROVIAS BRASIL S/A — FONE: 7500 e 7550

AEROVIAS BRASIL

Segurança, conforto, pontualidade

De Porto Alegre a Miami a Aerovias Brasil transporta os que sabem aproveitar bem seu tempo.

Agencia: Edificio Grande Hotel
telefones 7500 - 7550
aberta diariamente, inclusive aos Domingos.
Representante em Recife:

Agência "Grande Hotel"

Gerente cidade Coronel Alberto Americano Freire

AEROVIAS BRASIL

A "frota dos Comandos" da Itaú

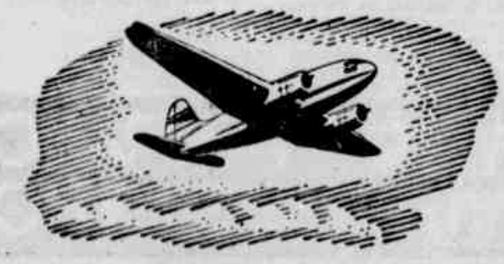

RESOLVERÁ, COM PRESTEZA, QUALQUER PROBLEMA DE CARGA AÉREA
A UNICA EMPRESA NO BRASIL ESPECIALIZADA EM CARGAS AÉREAS COM TARIFA REDUZIDA
AGENTES
COMERCIO E REPRESENTAÇÕES INTERNACIONAIS LTD.
RUA FREI CANECA, 6 (Loja) — "Edificio Maíra" — Telefones 6518 e 7609 Recife — Pernambuco

ITAÚ

IOFOSCAL
O fortificante indicado para as crianças em idade escolar

DIARIO DE PERNAMBUCO

PERNAMBUCO — RECIFE — BRASIL — DOMINGO, 31 DE DEZEMBRO DE 1950

IOFOSCAL
O fortificante indicado para as crianças em idade escolar

RAPIDA MOBILIZAÇÃO INDUSTRIAL DOS EE. UNIDOS

Sabotados pela China todos os esforços de paz

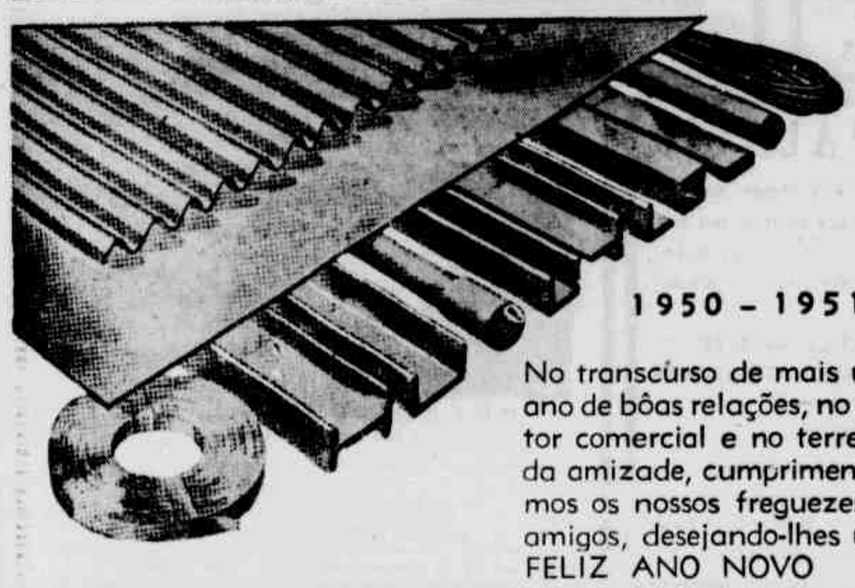

1950 - 1951

No transcúrso de mais um ano de bôas relações, no setor comercial e no terreno da amizade, cumprimentamos os nossos freguezes e amigos, desejando-lhes um FELIZ ANO NOVO

Sempre dispostos a servi-los na qualidade de distribuidores em Pernambuco das:

- CIA. SIDERURGICA NACIONAL (VOLTA REDONDA)
- CIA. AÇOS ESPECIAIS ITABIRA (ACESITA)
- LAMINAÇÃO BRASILEIRA DE FERRO S/A. (BRASFERRO)
- MERCEDES-BENZ (ALEMANHA) — Automoveis de passeio, caminhões, chassis para ônibus e reboques

Mantemos estoque permanente de:

Cantoneiras de ferro, barras, vigas "U" "T" "H" e "I" — Chapas pretas, galvanizadas, onduladas e polidas — Fitas de aço para embalagens e enfardamento — Folhas de flandres — Canos galvanizados — Ferro Gusa de alta qualidade para fundição — Sub-produtos do carvão: Benzol, Xilol, Toluol, Náfta (dissolventes) — Piche e Alcatrão para estradas — Peças sobressalentes "MERCEDES-BENZ".

MANOEL PEDRO DA CUNHA & CIA. LTDA.

Rua Sao Joao, 531 — Fone: 6096 — Teleg.: Dacunha

RECIFE — PERNAMBUCO

ABAETE' — Propaganda

SABADO 30 DE DEZEMBRO DE 1950

Tratado de paz com o Japão em 1951

vel o rearmamento dos niponicos — mensagem de Ano Novo — Possi- Anuncia o general Mac Arthur, empara rechaçar a força pela força

TOQUIO, 30 (U.P.) — Mac Arthur declarou, em mensagem dirigida aos japoneses por motivo do ano novo, que «o instinto de conservação» poderá obriga-los a rearmar-se e preparar-se para rechaçar a força com a força.

Em sua mais energica declaração até agora sobre o delicado problema do rearmamento japonês, Mac Arthur declarou:

«Será um dever dos japoneses abandonar sua experiencia pacifista, inspirada pela ocupação e empunhar armas com outras nações livres, se o banditismo internacional continuar ameaçando paz e exercendo dominio sobre vidas humanas. E' minha ardente esperança que tal eventualidade não chegue a verificar-se.»

Assegurou a seguir aos japoneses, numa frase que parece dirigida ás vitimas da agressão de Tojo na segunda guerra mundial, que se o país se visse ameaçado, a segurança do Japão seria a profunda preocupação para todas as demais nações livres da região do Pacifico.»

Acrescentou Mac Arthur que o Japão provou seu direito á participação por igual na familia das nações livres da terra e deve ter um tratado de paz em 1951.

«Confio sinceramente que este ano traga ao Japão as venturas da completa liberdade politica, mediante um tratado que apague efizcamente as cicatrizes que ainda restam da guerra e desde então possa contar-se com que a nação japonesa, firmemente arraigada em imutaveis conceitos de moralidade politica, liberdade economica e justiça social, derivados da combinação de ideias do oeste com vossas proprias tradições veneradas e cultura respeitada universalmente, exerça uma influencia profunda no curso dos destinos da Asia.»

UMA AVÓ DE 30 ANOS

BARCELONA, 30 (AFP) — Uma avó de 30 anos não é caso comum na Espanha. Maria del Carmen Sanchez Carmona, nascida a 17 de agosto de 1920, é agora, sem contestação, a mais jovem avó da Espanha. A sra. Sanchez Carmona casou-se em 1934 aos 14 anos de idade. Sua filha Carlota nascida em 1935 casou-se por sua vez aos 14 anos tendo dias atraz dado á luz um menino.

LIBERADOS 20 QUILOS DE OURO APREENDIDOS

RIO, 30 (Meridional) — Há tempos, ao desembarcar no Galeão, Rubens Waismann foi detido, sendo apreendidos em seu poder 20 quilos de ouro em barras. A apreensão foi realizada pelo guarda-mor da Alfandega e conferentes, que conduziram o acusado até á porta da Alfandega, ficando, porém, com o ouro e documentos de Rubens. Este recorreu á Justiça e por sentença de ontem o juiz Alcino Pinto Falcão mandou liberar o ouro. Afirmou o magistrado que o auto de apreensão falhou.

Dr. Sylvio Paes Barreto
Oculista
Edif. Seguradora - 8.º andar

Reunião dos chefes comunistas ocidentais na União Soviética

LONDRES, 30 (U.P.) — Os observadores desta capital expressaram esta noite a crença de que se celebrou recentemente, no Kremlin, uma reunião dos mais destacados comunistas europeus na qual se decretou a orientação dos partidos comunistas ante o plano ocidental para criar-se o exercito do Atlantico Norte, sob o comando do general Dwight Eisenhower.

Verificou-se, com efeito, que os chefes comunistas da França, Italia, Dinamarca, Finlandia e Alemanha Oriental estão em Moscou ou acabam de regressar da capital sovietica. O francês Maurice Thorez e o italiano Palmiro Togliatti foram á Russia, segundo informou-se, para submeter-se a um tratamento medico, porém lá se uniram depois a colegas muito saudaveis de outras nações da Europa Ocidental.

Akel Laren, presidente do Partido Comunista dinamarques, e R. Sundennile, secretario geral do mesmo partido, sairam de Copenhague rumo a Moscou no dia 7 de dezembro e supunham regressar dentro de 2 semanas, porem ainda permanecem na capital russa. Ville Pessi, secretario do Partido na Finlandia, e a sra. Hertta Kuusinen, dirigente do grupo comunista no Parlamento, partiram para Moscou no dia 26, mantendo-se em segredo sua viagem por varios dias.

Wilhelm Pieck, presidente da Alemanha Oriental, e o vice-primeiro ministro Walter Ulbricht, tambem visitaram Moscou recentemente. E' possivel que os lideres vermelhos dos paises por traz da cortina de ferro tambem tenham assistido á conferencia, bem como todos os delegados aos paises balcanicos satelites da Russia que se reuniram em Praga com o vice-primeiro ministro russo Molotov em fins de outubro.

UNIFICAÇÃO DA ALEMANHA

BERLIM, 30 (U.P.) — O Partido Comunista alemão, agindo, ao que parece, de acordo com as instruções de Moscou, anunciou esta noite, numa mensagem de ano novo, que sua missão principal para 1951 consistirá em impedir o rearmamento da Alemanha ocidental. Isto foi dado a conhecer, momentos depois de chegada do sr. Walter Ulbricht, secretario geral do partido, de regresso de sua visita a Moscou. Os comunistas tambem prometeram apoio á lei de morte, recentemente promulgada pelo governo da Alemanha oriental. A referida lei estabelece diversas penas, inclusive a morte para os agitadores belicos. Outra missão do partido é a unificação da Alemanha sob um só governo.

RESPONSAVEL A RUSSIA PELA AGRESSAO CHINESA

WASHINGTON 30 (U.P.) — O secretario de Estado adjunto, Dean Rusk, acusou a Russia de ter manipulado a intervenção da China vermelha na Coréia: Tal intervenção tinha sido projetada muito antes de os coreanos do norte invadirem a zona sul do seu país. Rusk falou pelo radio do Departamento de Estado, sendo esta a primeira afirmação direta dos Estados Unidos de que a Russia é responsavel pela agressão comunista na Coréia.

Causas do fracasso da "Comissão dos Três"

As propostas formuladas a Pequim pelas Nações Unidas — Propaganda guerreira — Intensificam-se os ataques comunistas na Indochina — Situação da Asia

WASHINGTON, 30 (AFP) — O sr. Ernest Gross, representante dos Estados Unidos junto á ONU declarou, ontem, que o comitê dos 3 havia garantido formalmente ao governo de Pequim, em nome das 12 potencias que participam das tentativas visando a pacificação na Coréia e no do governo dos Estados Unidos, que seriam imediatamente entabuladas negociações sobre os problemas relativos á China popular logo após a conclusão de um acordo sobre a cessação do fogo.

Falando num jantar oferecido pela Associação Norte-Americana de Ciencias Politicas, Gross precisou, dessa maneira, o conteúdo do telegrama enviado a 26 do corrente pelo comitê dos 3. O representante dos Estados Unidos junto á ONU observou igualmente que o governo de Pequim não dera resposta a esse telegrama, contentando-se em rejeitar, em bloco, as propostas do comitê.

VIOLARAM A FRONTEIRA

PARIS, 30 (AFP) — A agencia Tass, citando o jornal Tungpei Pao, de Pequim, anuncia que no dia 26 findo, aviões norte-americanos violaram 4 vezes, repetidamente, a fronteira ao nordeste da China.

CENSURA NOS DESPACHOS

HONG KONG, 30 (U.P.) — A China comunista avisou a companhia britanica Cable and Wireless que, de agora em diante somente as mensagens redigidas em chinês, inglês, russo ou francês serão aceitas para transmissão na China. Fontes bem informadas dizem que a medida talvez tenha sido adotada para simplificar o trabalhos dos censores.

ITINERARIO DO DALAI LAMA

CALCUTA', 30 (AFP) — "O Dalai Lama, que deixou Gyantse no dia 26 do corente com destino a Pharidzong, não poderá seguir imediatamente para a India e estabelecer um governo provisorio em Yatung" — anuncia o correspondente do Statesman, em Kalimpong. Yatung está separada de Sikkim pelo Natum numa altitude de 5 mil metros aproximadamente, podendo constituir a sede ideal de uma capital provisoria. Em caso de perigo bastaria um dia para realizar o trajeto de 25 quilometros em direção ao territorio de Sikkim.

ATAQUES VERMELHOS NA INDOCHINA

SAIGON, 30 (AFP) — De acordo com as ultimas informações militares, permanece inalterada a situação no setor de Yen onde prosseguem os combates. Foram desfechados durante a noite de ontem violentissimos ataques ao longo dos postos que constituem a linha de defesa, de Hanoi. Parece que o principal ponto de pressão é a estrada colonial n. 3 no setor de Adaphuc.

POSTOS EM FUGA

SAIGON, 30 (U. P.) — Os rebeldes comunistas do Vietminh voltaram a atacar hoje duas fortalezas em poder dos franceses em Hanoi. Mas os rebeldes foram postos em fuga após violento combate que durou duas horas. Um porta-voz militar declarou que as linhas francesas ao norte e noroeste de Hanoi estão intactas apesar dos insistentes ataques dos rebeldes comunistas.

PROPAGANDA CHINESA

LONDRES, 30 (U. P.) — A delegação comunista chinesa chegou de regresso a Pequim, hoje, segundo informou a agencia de noticias Nova China. A delegação, presidida pelo general Wu Chuan, foi recebida por altos funcionarios do governo comunista chinês. O vice-primeiro ministro Kuo Jo disse que a delegação "lutou ao lado dos delegados sovieticos em Lake Success e assestou um golpe de morte á frente diplomatica dos Estados Unidos e seus satelites"

CONFLITOS EM SINGAPURA

SINGAPURA, 30 (U. P.) — Dez policiais foram mortos e seis sofreram ferimentos em consequencia duma emboscada preparada por 50 rebeldes na zona de Guran, Estado de Kedah. Durante quinze minutos travou-se violento duelo, sendo mortos tambem sete rebeldes. Dois civis atingidos pelos projeteis tambem morreram. Um rebelde foi preso.

EMBAIXADOR SUECO PARA A ESPANHA

ESTOCOLMO, 30 (U.P.) — O ministro sueco em Praga, sr. Winter, foi designado pelo gabinete para novo ministro de seu país na Espanha.

SERIA DIPLOMADO A 31 DE JANEIRO

S. PAULO, 30 (Meridional) — O sr. Euclides Figueiredo declarou que o sr. Getulio Vargas será empossado no dia 31 de janeiro, aguardando-se apenas a diplomação pelo TSE. Aduziu que a UDN desistiu de pedir a recontagem dos votos para presidente da República.

FORTALEZA, 30 (Meridional) — O TRE concluiu a apuração do pleito, fornecendo uma relação dos candidatos eleitos. A UDN elegeu 8 deputados federais, 21 deputados estaduais, o prefeito de Fortaleza e 6 vereadores; o PSD elegeu o governador, um senador, 8 deputados federais, 17 estaduais e 3 vereadores; o PSP elegeu um deputado federal, quatro estaduais e 2 vereadores; o PTB elegeu um deputado estadual e 3 vereadores.

RESOLUÇÃO DO TSE

S. PAULO 30 (Meridional) — O caso dos prefeitos que perderiam seus mandatos por não terem deixado em tempo habil os postos foi uma esperança acalentada por numerosos candidatos. Afirmava-se que seus diplomas seriam anulados e invalidada a eleição. Tudo ao que se diz resultou dum erro tipografico. O STE resolveu declarar que o prefeito municipal não é inelegivel para deputado, podendo continuar no exercicio do cargo.

AGITADA A POLITICA POTIGUAR

NATAL, 30 (Meridional) — A situação politica estadual voltou a agitar-se em vista dum recurso apresentado pelo PST contra a diplomação dos candidatos no pleito de outubro. Falando á Meridional, o sr. Djalma Marinho, udenista, declarou que o recurso foi feito á revelia do seu partido que é aliado do PST, adiantando que a UDN tentará anulá-lo.

Como resultado das declarações do sr. Djalma Marinho, o sr. Aguinaldo Simoatti, lider do PST, elemento chegado ao governador, afirmou: "A UDN nasceu aqui para demolir seus aliados e por mais incrivel que parece, está tentando cassar o diploma dum candidato a deputado estadual do PST a favor dum seu elemento". Esta declaração do lider é o primeiro sinal de desentendimento entre a união popular.

NÃO ACREDITA NA BOMBA ATÔMICA RUSSA

WASHINGTON, 30 U. P.) — Tenho serias duvidas de que a Russia possua a bomba atomica. Foi o que afirmou, de modo categorico, o sr. Karl Compton, presidente do Instituto de Tecnologia de Massachusets.

Acrescentou que após as noticias de que ocorrera uma explosão atomica na Russia, não mais houve novas informações a respeito.

Identica declaração foi feita, ha poucas semanas pelo dr. Wannevar Bush, chefe do estado maior cientifico dos Estados Unidos na segunda guerra mundial.

"O perigo da guerra pode ser evitado"

Diz o observador inglês Anthony Eden, em mensagem de Ano Novo — União dos paises que buscam sinceramente a paz e amam a liberdade — Assegurada a vitoria de Pleven na Assembléia francesa

LONDRES, 30 (AFP) — «Não nos deixemos paralizar pelo temor do futuro» — declarou o sr. Anthony Eden, vice-leader do Partido Conservador, em sua mensagem de ano bom.

«No ano passado — disse ele — o povo britanico triunfou das dificuldades aparentemente intransponiveis. Saiu-se bem das situações perigosas porque colocou sua confiança na força unida da Commonwealths das nações britanicas e dos povos amantes da liberdade.

Por isso, enquanto os paizes que buscam sinceramente a paz e acariciam a liberdade seguirem solidamente lado a lado para defender seus direitos e seus lares, o perigo da guerra pode ser evitado.»

PRODUÇÃO DE ARMAS NA EUROPA

BRUXELAS, 30 (AFP) — Segundo o jornal Le Soir, a comissão de suplementos do Pacto do Atlantico desta capital tomou conhecimento de um plano relativo á produção de armas na Europa, denominado plano Van Zeeland.

Este plano prevê entre as 12 nações do Pacto a livre compensação dos debitos e creditos, no qual se inscreveriam armas e fornecimentos militares respectivamente recebidos e enviados.

Os pagamentos adiantados seriam cobertos pelos fundos do Plano Marshall militar ou pela União Europeia de Pagamentos.

CONVOCAÇÃO DE 4 MILHÕES DE RESERVISTAS INGLESES

LONDRES, 30 (U.P.) — O ministerio da Defesa britanico estuda atualmente um plano de chamar os reservistas para um periodo de instrução curto, mas de forma continua.

E' o que revelam autoridades daquele ministerio.

Essa convocação atingirá todos os quatro milhões de reservistas da Inglaterra.

VOTOS DE CONFIANÇA

PARIS, 30 (U.P.) — O governo francês parece ter assegurado a aprovação do orçamento record para o rearmamento através de Assembléia Nacional, mas primeiro deverá obter 4 votos de confiança marcados para domingo de manhã. O premier Pleven obteve a aprovação do seu programa de despesas militar no valor de 740 biliões de francos ontem á noite, mas pediu votos de confiança com relação a 3 questões de impostos para financiar as despesas. A Assembléia deverá reunir-se hoje, á noite, afim de permitir que os deputados explicuem sua posição sobre os votos de confiança que serão submetidos á votação depois da meia noite e que exigem um prazo dum dia entre o pedido de voto e o proprio voto.

APOIO DOS SOCIALISTAS

PARIS, 30 (AFP) — No transcurso de uma reunião hoje efetueda no Palacio Bourbon o grupo socialista decidiu, unanimemente, lançar um voto de confiança ao governo.

INICIO DE INCENDIO NO TEATRO DE NITEROI

RIO, 30 (Meridional) — A's primeiras horas de hoje após a solenidade de colação de grau dos alunos de filosofia, verificou-se um começo de incendio no Teatro Municipal em Niteroi causando confusão e atropelos entre as pessoas que se retiravam do recinto. Os bombeiros extinguiram rapidamente o fogo que teve inicio no porão, admitindo-se que tenha sido originado por uma ponta de cigarro. O teatro foi construido ha 110 anos e é o unico estabelecimento do genero em Niteroi.

SUICIDOU-SE O LADRÃO

S. PAULO, 30 (Meridional) — Aproveitando um momento de distração quando prestava depoimento por um furto cometido no Parque Dom Pedro, quando tentava furtar uma bolsa contendo 262 cruzeiros, José Camara atirou-se do quarto andar do edificio da policia, indo esfacelar-se no sólo.

Aconselhada pelos assessores economicos do presidente Truman

Para fazer face á ameaça contra a liberdade do mundo — Produção de guerra — Controle de minerais estrategicos — Cogita-se de autorizar a Alemanha a construir submarinos

WASHINGTON, 30 (U. P.) — O Conselho dos Assessores Economicos recomendou a elevação de impostos, a rapida mobilização industrial para ampliar a produção, bem como restrições gerais aos salarios e preços. Um relatorio dirigido ao presidente Truman a esse respeito declara que os Estados Unidos terão de agir seriamente no sentido da mobilização, em face da ameaça á liberdade do mundo.

PRODUÇAO DE GREVE

CHICAGO, 30 (U. P.) — Milhares de trabalhadores estavam paralizados hoje ao entrar toda a nação norte-americana no regime da produção de tempos de guerra. Não se esperam que os efeitos do reajustamento da produção civil para a produção militar se façam sentir dentro de um ou dois meses. Os circulos bem informados dizem que é necessario mais tempo para que a realização progressiva das restrições de material essencial chegue a todas as industrias. Calcula-se que pelo menos 35 mil trabalhadores perderam seus empregos devido ao fechamento das fabricas civis por causa da escassês de material.

ENCOMENDADOS AVIÕES DE BOMBARDEIO

WASHINGTON, 30 (U. P.) — Informam de Dayton, Estado de Ohio, que a força aérea norte-americana encomendou, com carta de prioridade, aviões de bombardeio com seis motores a jato. Esses gigantescos aparelhos de fabricação Boeing poderão conduzir uma carga de dez toneladas de bombas, a uma velocidade de 830 quilometros á hora e numa altitude superior a dez mil metros.

DEFESA CONTRA RAIOS ATOMICOS

CLEVELAND, 30 (U. P.) — O dr. Legh Jacobson, professor da Universidade de Chicago, revelou ter conseguido importantes resultados na defesa contra a irradiação atomica. Diz ele que retirou o baço do corpo de ratos, para envolvê-los numa camada de chumbo. Em seguida, submeteu os animais a poderosas e mortais doses de raio-x, verificando que suportavam uma sultados quase iguais foram enorme quantidade desses raios, semelhantes aos provocados pela explosão atomica. Ao que parece, diz Jacobson, o baço protegido continuava estimulando a formação de sangue. Reconseguidos protegendo-se, ainda com chumbo, o figado dos ratos.

CONTROLE DO COBRE

WASHINGTON, 30 (U. P.) — As autoridades federais ordenarão estritas restrições ao consumo civil do cobre a partir de março de 1951. Esse metal é de vital necessidade para o programa de defesa dos Estados Unidos.

AUTORIZAÇAO A' ALEMANHA PARA CONSTRUIR SUBMARINOS

NOVA YORK, 30 (AFP) — O publicista Drew Pearson afirma no Daily Mirror que, por ocasião da conferencia de Bruxelas, o ministro do Exterior Bevin propôs ao secretario norte-americano Dean Acheson que autorizasse a Alemanha a construir submarinos em seus estaleiros em Hamburgo e Bremen. Teria alegado o ministro britanico que a Alemanha poderia construir submersiveis superiores a qualquer outro país na Europa ocidental e poderia alcançar o avanço sovietico nesse dominio.

TENTATIVA DE NEGOCIAÇÕES

BERLIM, 30 (U. P.) — O governo comunista controlado pelos russos da Alemanha Oriental fez a segunda tentativa para discussão, com o governo da Alemanha Ocidental, do problema da fusão das duas partes da Alemanha, mas a resposta foi negativa. O chanceler Adenauer respondeu que tão podia haver unidade na Alemanha, enquanto a metade oriental do país não recebesse liberdade. Acrescentou Adenauer que os alemães orientais não podem esperar que a Alemanha Ocidental siga uma politica que "lhes negaria para sempre a liberdade".

TRABALHARIAM PARA A RUSSIA

WASHINGTON, 30 (U. P.) — Fontes militares bem informadas acreditam que estejam agora trabalhando para a Russia os cientistas alemães, inventores do perigoso gás chamado "dos nervos", contra o qual foi alertada a defesa civil norte-americana.

Acrescentam essas fontes que o "gás dos nervos" seria a arma mais provavel para qualquer ataque quimico contra os Estados Unidos.

PRESO UM PORTORRIQUENHO SUSPEITO

DETROIT, 30 (U.P.) — A policia informa que um portorriquenho de 21 anos foi preso hoje, depois de ter dito a um amigo que havia participado do grupo que tentou matar o presidente Truman. A policia prendeu Thomas Gomes Perez, depois que seu amigo, Walker, revelou o fato á autoridade. Segundo as autoridades, ainda não foi possivel confirmar a versão.

PRESO O AUTOR DE AUDACIOSO FURTO

SEVILHA, 30 (AFP) — Esmeraldas e perolas, que pertenceram á imperatriz Eugenia, foram roubadas da duquesa de Peñaranda, em seu palacio no bairro de Sta. Cruz. Desapareceram ainda outras joias, tudo no valor superior a um milhão de pesetas. O ladrão, Manuel Sosa Santos, de 19 anos, foi preso juntamente com duas mulheres quando se propunha a vender uma parte do furto.

VARIAS NOTICIAS DE ULTIMA HORA

BATALHÃO COLOMBIANO PARA LUTAR NA CORÉIA

BOGOTA', 30 (U. P.) — Foi oficialmente criado, por decreto do poder executivo, um batalhão de infantaria colombiano para lutar com as forças da ONU na Coréia. Segundo se informa, o batalhão conta com 1.083 homens, sob o comando do tenente-coronel Alfonso Aumada.

FALECEU O PRESIDENTE DA AUSTRIA

VIENA, 31 (U. P.) — Karl Renner, presidente da Austria, morreu, hoje, pela manhã, aqui.

PETAIN VISITADO NA ILHA DE DYEU

PARIS, 30 (AFP) — O jornal "Paris Presse" anunciou que o ex-marechal Philippe Petain, preso na ilha de Dyeu, recebeu, ontem, a visita de seus defensores, advogados Jean Lemaire e Jacques Isorni. Os dois causidicos anunciaram a Petain que o procurador geral junto á alta côrte havia entregue ao ministro da Justiça seu relatorio sobre o pedido de revisão do processo.

Segundo um enviado especial do "Paris Presse", o marechal não teve nenhuma reação diante dos seus defensores, mas logo que estes se retiraram teria perguntado á sua esposa: "Pizane, acreditas que brevemente sairemos daqui?" Os dois advogados disseram que Petain está com boa saude. Recebeu numerosos presentes de doces e livros por motivo do natal e ano bom. Lê jornais, anota as mensagens que lançou de Vichi. Seus defensores haviam levado para ele a quantia de 500 mil francos, produto de uma coleta feita entre antigos soldados de Verdum. O ex-marechal recusou esse dinheiro e pediu aos seus advogados que distribuissem entre os capelães das prisões onde estão encarcerados os franceses que o seguiram.

NAO REATARA' RELAÇÕES DIPLOMATICAS COM A ESPANHA

CIDADE DE GUATEMALA, 30 (U. P.) — O governo guatemalteco anuncia que não reatará relações diplomaticas com a Espanha.

POSSIVEL A MORTE DA CIVILIZAÇÃO AMERICANA

CHICAGO, 30 (U. P.) — Rudolph Cleman, historiador da Universidade de Princeton, disse que é possivel que a civilização americana esteja morrendo porque os Estados Unidos estão pensando cada vez mais em progresso tecnologico em vez de alcançar os fins espirituais.

INTERROGADO PELA "SCOTLAND YARD"

LONDRES, 30 (AFP) — Dois suspeitos que teriam participado do roubo da "pedra do destino" estariam atualmente sendo interrogados pela Scotland Yard. Estes individuos, segundo consta, foram identificados após a pesquisa policial efetuada no quarteirão do centro desta capital, graças á denuncia recebida pelo comissario Barret, que dirige o inquerito sobre o desaparecimento desta legendaria reliquia.

INTENSA BUSCA

LONDRES, 30 (U. P.) — A policia empreendeu em Glasgow, na Escocia, uma intensa busca á procura dos autores de uma carta aberta ao rei, publicada, ontem, no jornal "Scottish Daily" de Glasgow. Seus autores dizem que roubaram a pedra da catedral de Westminster e a devolverão se o rei prometer deixá-la em qualquer lugar da Escocia por ele mesmo determinado. A policia diz que a carta parece autentica.

PARTICIPOU DA DESCOBERTA DA ESTREPTOMICINA

NOVA YORK, 30 (U. P.) — Informam de Newark, Estado de Nova Jersey, que um antigo estudante da Universidade, conseguiu que fosse reconhecida sua participação na descoberta da estreptomicina. Trata-se do atual professor dr. Albert Schaz, que na epoca era um dos alunos do dr. Selman, quando este elaborou a estreptomicina. Tendo levantado a questão em juizo, Schaz venceu e deverá receber três por cento do produto da venda da estreptomicina, além de 125 mil dolares em dinheiro.

DESCOBERTO O TUMULO DE PLATAO

ANCARA, 30 (AFP) — A agencia de noticias da Turquia anunciou que foi descoberto o tumulo de Platão, nas proximidades de Konya, no ocidente de Anatolia. Segundo a agencia, o estudo da lapide sepulcral prova definitivamente que o filosofo grego foi enterrado naquele local, na colina que tem o nome de "Alattien".

MORTOS 3 BISPOS NA COREIA DO NORTE

PARIS, 30 (AFP) — Segundo a radio do Vaticano, três bispos teriam sido mortos na Coréia do Norte.

2.ª SECÇÃO

DIARIO DE PERNAMBUCO

6 PAGINAS

PERNAMBUCO — RECIFE — BRASIL — DOMINGO, 31 DE DEZEMBRO DE 1950

Informações Genealogicas

Augusto DUQUE

RECIFE — Dezembro — Em artigo publicado no suplemento literário do DIARIO DE PERNAMBUCO, de 10 deste mês sobre a "Genealogia Pernambucana", o valoroso colega Orlando Cavalcanti, que é sem favor atualmente o maior trabalhador pernambucano dos estudos genealógicos, fazendo lisonjeira e generosa referencia sobre o meu trabalho — "Documento sobre o Agreste", contestou razoavelmente uma nota na qual fiz referencia aos ascendentes do capitão-mor Manoel Jose de Siqueira, que foi o fundador de Pesqueira, e além do mais uma rima para o seu nome. Tratava-se do mestre de campo Pantaleão de Siqueira Barbosa que dei como casado com uma bisneta de Manuel "Carapuça de Onça", a quem atribui, ademais, a qualidade de indio xucurú. O esforçado genealogista pernambucano contesta as duas informações: a de ser o mesmo, indio xucurú e de ser a sua mulher Ana Leite de Oliveira bisneta, e sim trineta do referido. E atribue para o meu engano á inexatidão do documento publicado pela revista **Tradição**, em 1945 e citado em meu trabalho.

O assunto parece, e talvez o seja mesmo, de uma bisantinice indiscutivel. E' até ridiculo e tragico que enquanto, neste tumultuoso fim-de-ano, muitos "babies" norte-americanos estejam ficando sem pai, com as perdas da grave luta em nome da civilização que está sendo travada na Coréia, estejamos aqui escrevendo sobre esses detalhes inexpressivos dos nossos longinquos parentes dos tempos coloniais.

Porém, por uma pequenissima questão de justiça, se é que uma questão de justiça qualquer que seja possa ser pequena, resolvi tratar do assunto. Isso, porque um dos erros atribuidos ao documento genealógico de **Tradição** é todo de minha responsabilidade, embora publicado á margem do meu citado trabalho, e sem maior exame do assunto. O citado documento de **Tradição** diz, textualmente, que Manuel "Carapuça-de-Onça" era português de "Entre-Douro-e-Minho". Se o dei como xucurú, o fiz por conta própria e ainda agora não encontro razões plausiveis para isso. Devo ter lido ou ouvido isso em alguma parte ou de alguem que não me lembro. Não sei mesmo como me surgiu essa idéia de indianizar o "Carapuça de Onça", pois não tenho preferencias intelectuais pelas procedencias raciais, e sim somente sentimentais, incapazes de fazerem por isso qualquer ditado em minhas veleidades literarias que procuro fazê-las honestamente exatas com os meus conhecimentos. E examinando bem o assunto, não acho possibilidade no fato. De qualquer modo, até que outra informação satisfatoria surja, e a expectativa nesse sentido é quase negativa, dou a mão á palmatória: "Carapuça de Onça" não era xucurú. Não tenho mesmo jeito para a genealogia. E o documento publicado não tem culpa disso. O erro foi todo meu e não do doc. da revista **Tradição**.

Quanto á segunda parte, se Ana Leite de Oliveira é bisneta ou trineta de "Carapuça de Onça" nada tenho a dizer. Louvo-me inteiramente na informação da revista de Guilherme Auler. E a contestação de Orlando Cavalcanti se apresenta cabivel pois ninguem mais do que ele possue informações tão completas sobre a materia.

Dou o assunto, assim, como explicado.

E aproveito a oportunidade para aqui fornecer a Orlando Cavalcanti, como prometi, os nomes dos filhos do mestre-de-campo Pantaleão de Siqueira Barbosa e do capitão-mor Manoel José de Siqueira, nomes citados dos autos dos inventarios dos bens que deixaram, dos quais tenho cópias tiradas há cêrca de 12 anos.

Em 1795 foi feito o inventario dos bens deixados pelo português Pantaleão de Siqueira Barbosa, falecido sem testamento em 29 de junho daquele ano. Foi inventariante a sua viuva — d. Ana Leite de Oliveira. Da descrição de herdeiros consta o seguinte: "Erdeiro de mayor; 1 — o comandente Manoel José de Siqueira com a idade de 53. 2 — o capitão Joaquim de Siqueira com a idade de 30; 3 — João de Siqueira Barbosa com a idade de 27; 4 — Luiz de Siqueira, com 26; 5 — Antonio de Siqueira Barbosa com 25; Erdeiros de menor — 6 — Pantaleão de Siqueira Barbosa com 16; 7 — Maria do Hó, com 18".

O fundador de Pesqueira, capitão-mor Manoel José de Siqueira falecido em 19 de outubro de 1831 teve no inventario dos seus bens descritos os seguintes herdeiros: 1 — alferes Antonio dos Santos de Siqueira Cavalcanti (inventariante); 2 — Manoel José de Siqueira Filho (emancipado); 3 — Francisco Manoel de Siqueira (emancipado); 4 — Ana Clara de Siqueira, casada com Lourenço Bezerra de Siqueira Cavalcanti; 5 — Terezа de Jesus Coelho de

(Conclue na 6.ª página)

Esbeço de Uma Finalidade Geografica (*)

Mauro MOTA

Agradeço a honra de ser o vosso paraninfo, mas peço permissão para atribuir tão comovedora deferencia mais á disciplina objeto de nossos estudos em comum do que ao humilde regente de turmas na segunda metade deste ano. Verifica-se desse modo uma inovação nos metodos orientadores de homenagens desta natureza. A rotina das preferencias simplesmente individuais cede a vez a simpatias mais dominadoras por uma ou outra materia do curriculo escolar. Em torno dela manifestam-se preocupações grupais, ultrapassando os limites dos programas do governo. Devemo-las, em nosso caso, á geografia e á sua invencivel fascinação sobre o espirito das mais novas gerações.

E' uma receptividade de importancia essencial tiante de uma ciencia dependendo de continuadores apaixonados para a sua mais completa "realização". De uma ciencia cujos horizontes aparecem amplos e inexgotaveis.

As contribuições da juventude têm assim valor insuperavel como elemento de coordenação no tempo e assegurador da permanencia e projeção de conquistas de outro modo destinadas ao silencio ou á dispersão. Torna-se dever do professor e dos assistentes em classe reclamá-las de todos quantos, na area de sua influencia, revelem qualquer parcela de gosto por um tipo de investigação e conhecimento tão intimamente ligado á propria sobrevivencia dos grupos humanos.

A geografia, em qualquer dos seus ramos, não é nem pode ser uma disciplina estatica. Nasceu, para um itinerario sem fim, com o primeiro deslumbramento do primeiro homem diante da sedução da natureza.

Muito além das fontes historicas onde chegamos objetivamente, poderíamos surpreender o mais remoto precursor dos estudantes de geografia em plena selva sumarenta e intocada, atonito em face dos misterios circundantes. Quando ele derramou o olhar pelos espaços celestes, estava, guiado pelo instinto, a fazer indagações cujas respostas não teria tempo de ouvir. Quando procurou adaptar-se á paisagem ambiente ou adaptar um trecho dessa paisagem indomada ás suas necessidades de vida, estava inconscientemente lançando na floresta selvagem as primeiras sementes do que viria a chamar-se antropogeografia.

O prof. Pedro Sanchez, diretor do Instituto Panamericano de Geografia e Historia, fixa muito bem esse ponto de partida:

"Desde a mais remota antiguidade, o homem teve necessidade de geografia, já que satisfaz a necessidade mais essencial da natureza humana: fixar a lembrança dos lugares que nos rodeiam numa extensão variavel com as nossas necessidades e com o nosso meio de locomoção. Sem duvida alguma a imperiosa necessidade que obrigou o homem a emigrar em busca da vida, o fez meditar sobre a maneira de regressar ao lugar que abandonara e procurar que relação guardava o referido lugar com o nascer e o pôr do sol, da lua e talvez de algumas estrelas; e quando se tinha afastado apenas centenas de quilometros, o aspecto variavel do céu lhe sugeriu a idéia de considerar a terra em conjunto e relacioná-la com os astros". (1).

Desde então assistimos á geografia, com raríssimas interrupções, jamais quebrando a sua linha de dominio no espaço e no tempo, jamais abdicando de seu lugar no amago das civilizações: as margens do Nilo, na Mesopotamia, entre os fenicios, entre os hebreus, na Grecia.

Entre o povo helenico, encontramo-la revestida pela primeira vez do carater cientifico que tanta magnitude ganharia em idades seguintes. Foi o carater que lhe imprimiram os filosofos jonios e os da Escola de Pitagoras, levantando bases onde ainda hoje assentam muitas das aquisições contemporaneas.

A atitude de Herodoto contra os primeiros, atitude de resistencia a varios dos principios por eles estabelecidos, distante de qualquer negação sistematica, deve ser interpretada como o desejo e o orgulho de introduzir a verdade colhida ao vivo em concepções passiveis de algumas interferencias retificadoras.

Anaximandro, construindo o primeiro **mapa-mundi**, Aristoteles tratando, pela primeira vez, da terra esferica, e Eratóstenes fixando as primeiras dimensões aproximadas do nosso planeta, constituiram-se precursores de descobertas e teorias distinguidas com todo o apreço dos que vieram depois, inclusive de Stevens e Anderson, de bordo de um balão estratosferico.

Identico tratamento da posteridade receberam os grandes da cartografia quando a expansão romana, de tão profunda influencia na evolução da geografia, exigia escalas fieis á nova realidade territorial.

Com o mundo plano, os povos de Gog e Magog, com os animais fora de todas as zoologias e outras revelações fantasticas, houve a penumbra da Idade Media, da qual os califas se excluiriam através do Alma gesto e de outras versões arabes, inclusive do pensamento aristotelico.

Foi esse o pensamento orientador da resistencia européia ás fantasias medievais. No seculo XIII, as conquistas anteriores eram restauradas, graças sobretudo á ação de Alberto, o Grande, á frente dos escolasticos. Esta uma recuperação incessante reafirmada em escala ascendente nos seculos seguintes.

Recordo todas essas fontes remotas, para destacar um longo ciclo de evolução ainda inconcluido, para destacar, acima de tudo, que nenhuma outra ciencia exigiu mais espirito de iniciativa, aventura e pertinacia na sua formação.

Destituida desse espirito, ela não seria responsavel pelos grandes descobrimentos nem dos grandes descobrimentos tiraria tanto partido quanto ao exato conhecimento do interior das terras continentais e insulares, através da navegação, da colonização e da exploração. Da exploração verdadeiramente cientifica que teve o marco inicial assentado em Cumacá, Venezuela, transformada em campo de pesquisas biogeograficas por Alexandre de Humboldt, em 1799. Eis o que cooperou decisivamente para que esse sabio alemão ao lado do seu patricio Carlos Ritter viesse a ser considerado um criador da geografia moderna.

A eles e a Ratzel, devemos o estabelecimento dos conhecidos principios de extensão, analogia e causalidade, tão bem resumidos por De Martonne na fixação dos objetivos da nova ciencia geografica. Da ciencia que encontrou poderosos esteios em Elisée Reclus e Vidal de La Blache, este já com a sua obra em grande parte familiar aos estudantes brasileiros.

Contudo, nesse campo, não possuimos novidades imutaveis. Sentimo-lo sob a influencia de um turbilhão de acontecimentos alterando, da noite para o dia, territorios fisicos e territorios humanos. E' o caso das guerras, de cujas ameaças e efeitos as duas ultimas gerações não se libertaram um instante. As guerras causam tremendas modificações cartograficas, destruindo ou transferindo paisagens de um dominio para outro, todos nós sabemos. Então rebenta, pelos jornais e pelo radio, a batalha simultanea das nomenclaturas que, se dá a geografia dos lugares certa divulgação popular, por outro lado a desserve fundamentalmente.

E' o que observa Richard Joel Russel, em "A Geografia de após-Guerra". Russel indica precauções para o geografo em face das "visões unilaterais das modas e manias" ocasionadas pelas convulsões universais. Adepto da geografia regional, situa-se contra o excesso de especialidade comprometedor da verdadeira finalidade da ciencia. Acha que "o tema central ou o amago da geografia sempre foi e sempre será o estudo da superficie da terra. Mesmo que a palavra geografia chegue a ter eventualmente o significado da ecologia humana, reação do homem ao ambiente ou alguma outra cousa, sempre existirá uma disciplina ocupada principalmente com a superficie da terra. O fato de que o campo da geografia é tão vasto que alguns se especializam em empreendimentos analiticos, tais como exploração, medição e descrição, ao passo que outros sintetizam a materia sob varios titulos diferentes, não é negação da realidade da disciplina. A importancia do campo de ação não é enfraquecida pelo fato dele passar, por transição imperceptivel, para assuntos como a fisica, a geologia, a demografia, a sociologia, a economia e a historia. E' muitissimo mais proveitoso identificar o amago de um assunto do que tentar definir suas fronteiras externas".

Para Russel, o homem deve ser a figura central no curso do estudo regional. As divisões fundamentais da superficie da terra devem corresponder aos maiores agrupamentos culturais expressivos da humanidade. (2).

Temos sem duvida de aceitar esse criterio. As terras emersas mesmo as de densidade demografica mais nula, encontram-se descobertas e redescobertas, conhecidas pelo menos nos contornos nas variantes climaticas e na capacidade ou incapacidade de produção. Aumentar-lhes o rendimento agricola e industrial e os metodos gerais de vida, quando fôr o caso, eis em duas palavras condensados os intuitos dos povoadores.

Dentro dessas terras, os antropogeografos podem sem receio armar as suas tendas, sejam as vozes perceptiveis da paisagem dominante convidativas para um contacto gentil ou vibrem em tonalidades incoerciveis, transmitindo toda a força das hostilidades ambientes.

De um modo ou de outro, o homem não deve trair a sua missão. O homem deve assumir o papel de "figura central". Nunca, porém, o papel de "figura central" de ornamento ou imposto por uma simples hierarquia teorica. Compete-lhe domesticar a floresta. E' o "sujeitar e dominar a terra" já previsto no Genesis. Estabelecer com ela um regime perduravel de entendimento, colaboração e comunicabilidade.

Dai a excepcional importancia hoje atribuida aos estudos de geografia humana, sem duvida o estudo basico e especifico para o desenvolvimento e a estabilidade biologica e politica dos povos.

Quando falamos em geografia humana, mais do que nos seus aspectos aparentemente seduto res, representados na construção dos grandes centros urbanos, referimo-nos aqueles mais intimos da assistencia ás gerações em relação ao seu meio geografico.

"Com a revolução agraria — escreve o prof. A. le Amorim Girão, da Universidade de Coimbra — determinada por sucessivas crises economicas, a um tipo de paisagem sucede outro bem diferente. A policultura sucede á monocultura, o poliformismo á uniformidade, e um cenario de labor dos homens monotono e monocromico cede o seu lugar a outro mais variado, mais agradavel á vista e mais de harmonia tambem com a ocupação racional do solo, tendo sobretudo em vista, não a produção destinada ao mercado exportador, mas a de artigos alimentares de consumo local ou regional.

São estas mudanças tão impressionantes e tão rapidas do cenario geografico que devem fazer pensar nas graves responsabilidades do homem em face da terra que habita." (3).

Mas o labor dos homens "mais de harmonia com a ocupação racional do solo" seria uma mistificação se eles não fossem convenientemente tratados para exercê-lo. E' essa uma exigencia inalienavel nas areas de pauperismo e sujeitas a violencias climatericas como é o caso do interior do nordeste oriental brasileiro e de outras zonas do continente.

As deficiencias e os erros alimentares unidos ás chamadas molestias tropicais tiram a consistencia a qualquer iniciativa que, para o seu exito, reclame vigilancia e esforços continuos das populações regionais, como cientificamente demonstra o prof. Josué de Castro na sua "Geografia da Fome", tão conhecida de todos nós e tão mencionada em nossas aulas do quarto ano.

(Conclue na 2.ª pagina)

SALSUGEM

Valdemar CAVALCANTI

* Impressionante o caso de X. Durante meses representou o papel, naquela peça, e, fóra do palco, conservou-se o mesmo tipo simples, sem personalidade.
* Morre um pai de familia na cama — isso é uma desgraça; morrem cem individuos num desastre — isso é uma estatistica.
* Noutros tempos ele tinha tudo do leão: a bravura, a juba, a altivez, o tom de voz, tudo. Hoje, de leão só tem mesmo o mau hálito.
* Quem casa quer casa. Quer, mas não acha.
* Gauguin em carta ao amigo: «Sua mulher está morrendo; isso me faz pensar na minha, que não morre.»
* Reflexão que tambem ocorreria a Papai Noel se olhasse os preços numa casa de brinquedos: «Mudaria ou mudei eu?»
* Um dizia:
— Fulano é capaz de vender até a mãe...
E o outro:
— E' capaz de achar quem a compre...
* Melancolia do destino desses individuos que, a tanto por hora se fantasiam de Papai Noel nas casas de comercio. Mercurio querendo restaurar uma ilusão morta. De um deles disse a criança: «Aquele camarada é tão bobo que acredita em Papai Noel!
* Esses rapazes são todos uns genios. Gostaria de encontrar algum com uma ponta de talento.
* Louvor á brasileira: F. é relativamente honesto.
* Que bom seria se pudessemos dar a glória como presente de festas, a certos individuos!
* Vou requerer mandado de segurança para tomar um taxi.
* Um tipo de pobreza: não tinha nada de seu; só dos outros.
* X escreveu 400 paginas na grata suposição de que estava escrevendo um romance
* Façam-lhe uma intervenção na cabeça e vejam: que mau cheiro!
* Não trocar idéias. Nesse genero de comercio, sempre saio blefado.
* X, é enjoativamente brilhante. Parece usar glostora nas frases.
* Beijei a mão da velha, com sorridente repugnancia.
* Talvez F. fale alto de mais para ouvir o éco do talento.
* Começo a envelhecer: já não esqueço o guarda-chuva.

O Cristianismo e a Ordem Social no Brasil

Arnóbio GRAÇA

RECIFE, janeiro — Durante varios seculos a ordem economica das sociedades humanas não constituiu motivo de preocupação dos filosofos e legisladores. O trabalho, considerado atividade ignobil no mundo antigo e mesmo na idade media, só adquiriu plena liberdade após a revolução francesa de 1789 sobre a qual o genio carlyleano produziu uma das suas glorias literarias. Esmagados o feudalismo e o sistema corporativo, o regime liberal não deu, porém, ao trabalho as garantias indispensaveis, de sorte que as massas operarias não puderam suportar o peso de tantos desequilibrios. Se houve para muitos o triunfo da liberdade, da igualdade e da fraternidade, contudo os obreiros, colocados á mercê da organização espontanea das coletividades do Ocidente e dos contratos civis, nascidos das cinzas do institucionalismo antigo e medieval, não dispunham de meios suficientes para defender-se da injustiça dos salarios e da crueldade do capitalismo historico. As constituições e os codigos do Estado feitos sob os moldes da revolução de 89 contra cujos dogmas se levantou Le Play, não tinham apoio nos fatos, na realidade viva das relações inter-humanas, porquanto os legisladores não haviam compreendido a importancia do fator economico na ordem juridica e social.

Observando esses fenomenos, que se desenrolavam principalmente na Europa ocidental, os pensadores cristãos iniciaram, no seculo XIX, uma grande batalha em beneficio dos pobres e explorados. Sentiram que os principios evangelicos haviam sido postergados pelos governantes da epoca e, assim, era necessario vencer o terrivel mal e resolver os problemas economicos e politicos gerados, infelizmente, pela revolução francesa. Von Ketteler, Vogelsang, Decurtins, Du Pin, Périn, Deutreleux e outros começaram a sua penosa luta contra o individualismo e a escola classica. Foi o momento do catolicismo reformista, que com o trabalho de Le Play, o protestantismo e o misticismo, integra o cristianismo social.

Condenando os principios basilares do materialismo economico, os escritores catolicos afirmam que a sociedade contemporanea deve ser reformada profundamente, sem que haja, porém, a implantação de regimes ditatoriais ou do totalitarismo. Entre os remedios apontados para os males da nossa idade, ha os seguintes: intervenção do Estado na mudança das instituições, direito humano e comunitario, democracia cristã, dignidade do trabalho, proteção da pequena propriedade, elevação do proletariado, defesa da familia, educação do povo e justiça social.

No Brasil, a ordem juridica ainda se encontra em função da natureza, da classe e do individuo. Estamos, na verdade, mais proximos do Renascimento, de Rousseau e da revolução francesa do que dos ensinamentos da Igreja de Cristo. Mas a Constituição de 1946, embora heterogenea, defeituosa e vacilante, possue alguns aspectos que denotam melhora nos padrões da nossa cultura sociologica. Pelo que, estabelece, entre outras cousas interessantes, o seguinte:

1 — A ordem economica deve ser organizada segundo os principios da justiça social, harmonizando a iniciativa privada com a indispensavel valorização crescente do trabalho humano, que é obrigação de todos.

2 — Intervenção do Estado no dominio economico, tendo por base o interesse publico e por limite, os direitos fundamentais da pessoa; a propriedade tem função social, podendo a lei, respeitados os direitos e as garantias do individuo, promover a justa distribuição dos bens com a mesma oportunidade para todos; os orgãos da progressiva concentração de fortunas serão combatidos sem a instituição do monopolio estatal absoluto.

3 — Colonização e aproveitamento das terras publicas, assim como preferencia aos posseiros de terras devolutas que nelas residam, habitualmente, para aquisição das mesmas até vinte e cinco hectares; reforma do instituto do usocapião, salario minimo familiar, bem como o trabalhador terá participação obrigatoria nos lucros da empresa.

Quanto á justiça social, que enche a boca de muitos doutrinadores revolucionarios confusos e difusos, temos de considerar a sua natureza e a sua finalidade. O bem comum é, sem duvida, o ponto colimado, constitue a verdadeira aspiração dos regimes politicos das nações civilizadas e

(Conclue na 2.ª página)

"Deolindo Tavares"

Waldemar VALENTE

RECIFE, dezembro — A palestra que o sr. Oliveiros Litrento fez, em outubro de 1948, na Faculdade de Direito do Recife, sobre o poeta Deolindo Tavares e que, agora, aparece em bonita "plaquette", veio despertar em todos aqueles que têm um pouco de sensibilidade e que por isso estão em condições de valorizar tudo o que vem da inteligencia e do espirito, a impressão perfeita e real, de que estavamos cometendo uma injustiça, talvez, a pior das injustiças, a que castiga com o abandono e o indiferentismo.

Tenho para mim que pouca gente poderia falar mais á vontade sobre a poesia de Deolindo o jovem poeta que se foi ainda quase adolescente, e quando vivo foi tão mal compreendido, tão perseguido pelo desprezo e tão ridicularizado, como o tambem jovem poeta Oliveiros Litrento, sem favor, uma das mais belas expressões da inteligencia moça do Nordeste.

E isto se explica pelas varias e intimas aproximações psicologicas que os vinculam.

Os mesmos traços sentimentais, os mesmos motivos de inspiração, o mesmo drama angustiante da incompreensão, a mesma perseverança que é a marca mais caracteristica dos homens de inteligencia e que sabem confiar nas proprias forças irresistiveis do espirito; a mesma resistencia, que não enfraquece e que se torna cada vez maior ante os estimulos negativos da mediocridade, incapaz e improdutiva, ou a hostilidade disfarçada de critica, que a maldade humana cria pelo medo da concorrencia intelectual.

Conheci Oliveiros Litrento em 1946, e de lá para cá não nos temos afastado. Desde o primeiro instante nos sentimos como velhos amigos.

Não foi preciso muito tempo para aquilatar as suas qualidades de inteligencia, a espontanea e insuperavel vocação que o arrastava para a poesia, o gosto desinteressado, sinceramente idealista, pelas atividades literarias.

Em muitas de suas produções poeticas e em seu romance "Rua de Areia" prestes a ser publicado, a gente sente a finura de sua sensibilidade e a força de sua exuberante imaginação de poeta, a capacidade de sentir e interpretar a viva realidade humana, em todos os seus aspectos, o poder emocional de vibrar ante o que ela apresenta de mais sugestivo, nas suas grandezas ou nas suas miserias.

O trabalho de Oliveiros Litrento é um magnifico ensaio de interpretação da poesia de um jovem cujo talento não souberam justamente valorizar os do seu tempo, e cujas mais espontaneas e expressivas produções constituem uma especie de reação á indiferença e mesmo ao ridiculo em que o envolviam a maldade e o despeito dos que não podiam ou queriam compreendê-lo.

"Parece inconcebivel" — diz-nos Litrento, "que seu drama tenha se passado em nossa Faculdade que compreendeu ainda no verdor dos anos o contagio revolucionario de um Castro Alves, o genio caboclo do sergipano Tobias Barreto e este admiravel abolicionista Joaquim Nabuco, simbolo contra a opressão e a tirania, a grande voz que ainda se levanta contra a democracia escrava, contra os feudos eleitorais".

Mas, era exatamente neste mundo, no mundo em que Deolindo viveu, nesta cidade do Recife, nos corredores da velha Faculdade de Direito, que o poeta ia buscar os seus temas e a sua imaginação se abeberava num rico e vivificante manancial de motivos. De motivos profundamente humanos.

Litrento, cujo talento literario e principalmente poetico se vem aprimorando cada vez mais e que, como Deolindo, não desanima diante da incompreensão daqueles que ele não bajula e aos pés dos quais não se ajoelha e queima incenso, mesmo que sejam idolos de "igrejinhas", e ao contrario, nela tem encontrado sempre fortes estimulos para a sua vocação poetica, oferece-nos não só um retrato psicologico daquele que se projetou á posteridade como o "palhaço universal", e uma interpretação das reações profundamente humanas que nele se produziram sob a influencia da hostilidade em que vivia, mas uma justa apreciação do valor de sua poesia.

O seguinte trecho do trabalho de Oliveiros Litrento e no qual se focaliza um dos aspectos mais interessantes do seu ensaio de interpretação do poeta Deolindo Tavares e de sua poesia, vale como uma excelente amostra:

"Ha nele, e isso é tudo, as reações humanas mais basicas e mais profundas, como por exemplo a persistencia ao amor e á bondade mesmo no meio hostil que enfrentou lutando contra faces de desprezo.

Sua poesia, sem regionalismos, sem tempo, sem fronteiras, é revestida de um conteudo profundamente humano porque é uma poesia universal.

Acreditamos que a Deolindo não se tenha revelado o tum-tum barbaro de uma calorenta atmosfera africana, nem o eco das vozes negra do banzo, nem a indolencia de um nunca aparecido movimento indianista.

Não foi do passado, não é do presente, não conviveu com os sabios da bomba atomica, não correu atraz da filha de Labão.

Não foi portador das novas correntes doutrinarias, nem acompanhou o moderno ciclo do ciclo moderno da "evolução espartana".

Não pôs o fuzil no hombro, não batalhou nos campos da Europa, nem se fez vencedor porque era um grande amigo dos vencidos.

Deitou-se, porém, nas calçadas estreitas de ruelas imaginarias e sentiu o dormir e o despertar das montanhas; ouviu suspiros de uma musa indeterminada e do mar, talvez, recebeu os ventos atlanticos de um mundo antigo, longinquo, ventos tepidos e rançosos, vindos decerto dos cadaveres decompostos pela guerra.

Sentindo o desabar de sua epoca, Deolindo permaneceu tranquilo e os seus versos, soltos, livres, não se deixaram contaminar pelos bruscos abalos do irracional escondido, dessa besta fera do Apocalipse, que, proxima ou remotamente, guardamos sempre em nós mesmos.

Admiramos a tranquilidade doce de Deolindo como admiramos o conteudo lirico de uma mensagem, como guardamos o beijo da primeira namorada, como sentimos o nosso primeiro despertar para o mundo".

Tem muita razão o ensaista quando diz que "A veia poetica de Deolindo extravasa o sentimento de alguma coisa que nos parece trazer como que um clarão de originalidade, o clarão de

(Conclue na 2.ª página)

No Cemiterio de Camaragibe

Raul LIMA

Para receber os restos mortais de minha mãe, abriu-se o tumulo do meu pai, no pequeno e paradisiaco cemiterio do nosso velho Camaragibe, cercado de coqueiral farfalhante e ao pé de uma colina. Nesta paisagem de cartão postal, adivinhando o rio que corre do outro lado, adivinhando as ingaseiras dos ensombrados e frescos "portos", desde o do Malvano até o da propria rua 13 de Maio, defronte da casa onde nasci, a memoria procura a infancia distante. Procura mais, serve-se de informações, do conhecimento alheio, para materializar a figura de meu pai, desaparecida quando meus olhos de quatorze meses ainda não podiam fixa-la nem puderam rete-la.

Com que fundamento venho falar nas minhas coisas tão intimas nesta coluna de noticias literarias? E que perdi a minha leitora mais entusiasta. Não lhe mandava regularmente meus pobres escritos, pois nem a materna inteligencia me convencia do valimento deles, mas tudo quanto de meu ou a mim referente lhe cata sob os olhos era alvo do mais calido e terno interesse.

E não é só. Desse mergulho no tempo irreparavelmente perdido, trago nas mãos um velho caderno em cujas paginas amarelecidas encontro poesias liricas, épicas e satiricas, copiadas na letra firme e regular de meu pai.

Camaragibe dos fins do seculo passado e começos do atual era um centro de atividade economica, cultural e social intensa. Tenho a coleção de um dos jornais da época, "O Municipio", e fico impressionado diante de tantas manifestações de vida.

Dizem de meu pai, redator de alguns desses jornais, homem fino, reto, de uma fidalguia e moral a toda prova, que era um ateniense no canavial.

Este seu caderno lhe guarda traços marcantes. Contém poesias, dentro as quais "A Judia", de Thomaz Ribeiro, lhe dava um acalento

Dorme que eu velo,
Sedutora imagem
.....

para embalar os filhos, doce mister em que de vezes se comprazia como se comprazia depois em educa-los na escola que abriu para eles, para os sobrinhos, para os filhos de amigos. Contém os dados biograficos do modesto bacharel, representante do Ministerio Publico exatissimo no cumprimento do dever, colhido pela morte precisamente na semana em que a vida lhe apresentava novas perspectivas no cargo de diretor dos correios na capital. E tambem as notas do senhor-de-engenho, o apagado Capim-Açú que ele criou de Guarani e onde o doutor era mesmo o homem que sabia fazer tudo, inclusive, muito raro entre senhores-de-engenho, substituir o mestre de açucar no seu misterioso oficio de cozedor e supervisor das temperas. E ainda, com a data e a casa onde nasceram e os dos padrinhos que tiveram, os nomes dos filhos que chegaram a ser quatorze, mas dos quais um, recemnascido, o precedeu e sete outros o acompanharam, um a um, no curso veloz e negro de quarenta e cinco dias, á terra fresca e arenosa do pequeno e paradisiaco cemiterio de Camaragibe. Deste mesmo cemiterio onde agora fui deixar o corpo inanimado de minha mãe, com o coração arrebentando de saudades da minha mais entusiasta e generosa leitora, minha adorada comovida e inesquecivel.

A BARCA DE OURO

Hermilo Borba FILHO

(CONTINUAÇÃO)

PRIMEIRO PESCADOR — Morreu longe do mar...
CÔRO — Morreu!
PRIMEIRO PESCADOR — Homem deitado na terra...
CÔRO — Mas perto do mar.
PRIMEIRO PESCADOR — Não tem brisa, não tem onda...
CÔRO — Terra dura, terra sêca...
PRIMEIRO PESCADOR — Não é a terra do mar.
CÔRO — Areia molhada e fina...
PRIMEIRO PESCADOR — Nunca mais vai navegar.
CÔRO — Morreu!
PRIMEIRO PESCADOR — O sal não lhe adoça a bôca...
CÔRO — Nunca mais há de adoçar.
PRIMEIRO PESCADOR — Noite negra, chão tristonho...
CÔRO — Sem ser na beira do mar.
PRIMEIRO PESCADOR — Ventos brandos, ventos fortes...
CÔRO — Não tem mais sol e luar.
PRIMEIRO PESCADOR — O' livrai-nos da morta longe das ondas do mar!
CÔRO — Livrai-nos dessa morte!
PRIMEIRO PESCADOR — Morte fria, sem consôlo...
CÔRO — Livrai-nos dela!
PRIMEIRO PESCADOR — Morte dura, dura morte...
CÔRO — Livrai-nos dela!
PRIMEIRO PESCADOR — Sem o céu cheio de estrelas...
CÔRO — Livrai-nos dela!
PRIMEIRO PESCADOR — Sem a estrela da manhã...
CÔRO — Livrai-nos dela!
PRIMEIRO PESCADOR — Sem auroras, sem poentes...
CÔRO — Livrai-nos dela!
PRIMEIRO PESCADOR — Sem sol imenso a brilhar...
CÔRO — Livrai-nos dela!
PRIMEIRO PESCADOR — Sem lua branca a correr...
CÔRO — Livrai-nos dela!
PRIMEIRO PESCADOR — Sem a rainha do mar...
CÔRO — Livrai-nos dela!
PRIMEIRO PESCADOR — Pescador morreu em terra!
CÔRO — Morreu em terra!
PRIMEIRO PESCADOR — Não viu a barca de ouro!
CÔRO — Não viu! Não viu! Não viu!
PRIMEIRO PESCADOR — Não viu a barca de ouro!
CÔRO — Nas ondas verdes do mar

O CÔRO cala-se. Novamente O PAI enche os copos e ANSELMO levanta-se, indo para a sala onde está o corpo do AVÔ. Senta-se á cabeceira do morto. O TIO MUDO do outro lado. DONA vai saindo, mas quando já está no corredor é alcançada por CORINA. O PAI acompanha as mulheres com os olhos.

CORINA — Espere.
DONA — O que é?
CORINA — Pra onde é que você vai?
DONA — Vou pra junto do corpo.
CORINA — Somente porque Anselmo está lá, não é?
DONA — Não é por isso não.
CORINA — Diga logo que é e deixa de conversa comprida.
DONA — E se fosse, que era que tinha? Ele não vai ser meu marido?
CORINA — Precisa dizer essas coisas?
DONA — Que tem?
CORINA — Você gosta mais do meu irmão do que de mim.
DONA — (*Como se falasse a uma criança*) — Ora, Corina... E' uma coisa diferente, (*Aproximando-se*) — Eu gosto muito de você.
CORINA — (*Entregando-se*) — Gosta mesmo?
DONA — Você não vai ser a minha irmã?
CORINA — Só por isso?
DONA — Queria mais?
CORINA — Faz muito tempo que você não alisa a minha cabeça para eu dormir. Estou com tanto sono... Venha agora.
DONA — Hoje é noite de morte.
CORINA — E noite de sono tambem.
DONA — Amanhã...
CORINA — Seja boa pra mim, seja. (*Abrindo a porta do quarto*). Não aguento passar a noite toda acordada. Daqui a pouco o dia vai nascer e os pescadores vão embora. Eu quero dormir.
DONA — (*Resistindo*) Não é noite pra ninguem dormir
CORINA — Um instante só. Enquanto eu durmo. Depois você vai pra junto de Anselmo.
DONA — Depois...
CORINA — Não, agora. Deixe esses homens paus. E num instante.

Agrasta DONA pela mão e fecha a porta do quarto. ANSELMO levanta-se e começa a falar para o AVÔ morto e para O TIO MUDO, enquanto O PAI e os pescadores, na sala, bebem a cachaça em silencio.

ANSELMO — Noite triste, a da morte em terra. E você morreu gritando: "Não vi a barca de ouro! Não vi a barca de ouro!" Foi o unico homem da familia a morrer assim sem vê-la. Lembra-se dos outros? Dos meus irmãos mais velhos? Que chegaram em casa gritando que tinham visto a barca, naquela noite de lua? Todos dois foram de uma só vez. Embarcaram e não voltaram mais. Lembra-se? (*Voltando-se para O TIO MUDO*) Lembra-se, tio? Como os seus olhos brilharam naquela noite! Pareciam de fogo. Ardendo como tochas. E era uma vez dois homens fortes, do mar, que no mar se perderam. Para sempre. (*Pausa*). Corpo estendido em cima de uma mesa, assim, é feio. Como será o corpo no mar? Um dia chegará a minha vez. Dona que se perca em caminhos estreitos e eu partirei para a minha viagem. Para todo o sempre.

Na sala da frente O PAI se levanta e vem até o corredor, espiando para o lado onde está o AVÔ. Depois pára na porta do quarto que está fechado, toca-lhe de leve com as mãos, voltando para a sala e debruçando-se na janela. O vento e o mar se combinam e gritam mais alto. Ele volta-se para os pescadores.

(Conclue na 2.ª página)

ESPERANTO — LINGUA BEM VIVA

O "ESPERANTO NO BRASIL E NO MUNDO" — LEIS BRASILEIRAS CONCERNENTES AO IDIOMA AUXILIAR DIVULGADAS PELA REVISTA "ESPERANTO"

C. SILVEIRA

O movimento esperantista mundial apresen' um panorama dos mais auspiciosos. O trabalho persistente dos samideanos de outros paises honra, cada vez mais, o ideal de Zamenhof. Aumenta, animadoramente, o numero de discipulos do Mestre, que se vêm tornando ativos divulgadores do idioma criado pelo genial polonês.

Os jornais e revistas esperantistas que circulam em varias parte do globo, como "Brazila Esperantisto", "Heroldo de Esperanto" "Esperanto", além de muitos outros, trazem sempre otimas noticias a respeito da marcha vitoriosa de "nia movado".

O ultimo numero da revista "Brazila Esperantisto" traz interessante noticiario sobre o movimento esperantista através do Mundo, o mesmo fazendo a revista "Esperanto", orgão da Associação Universal de Esperanto, sediada em Heronsgate, Rickmansworth, Herts, Inglaterra.

Damos, a seguir, um resumo do noticiario de "Esperanto", numero de novembro do ano corrente:

AUSTRALIA — Em consequencia das numerosissimas cartas chegadas após as transmissões radiofonicas por ocasião do Congresso Australiano realizado em janeiro deste ano, o Depart. de Imigração interessou-se pelo Esperanto. Realizaram-se varias conferencias entre essa repartição e os orientadores do movimento em Ballarat, onde a nossa causa presentemente está muito vigorosa.

Em virtude dessa animação, o sr. Brkic, delegado de U.E.A., e sr. Bevan criaram um comité para imigração de esperantistas na Australia. Os referidos samideanos mantêm, tambem, um contacto permanente com inumeras organizações eclesiasticas.

BRASIL — O Ministerio de Educação colabora no concurso de Esperanto para ginasianos, estabelecido pela Liga Brasileira de Esperanto. O Regulamento foi enviado a 1.2444 diretores de ginasios.

Em 7 de julho de 1950 no popularissimo programa da Radio Nacional, emissora oficial do governo brasileiro, foi entrevistado o novo casal Ruliaf Van Putten-Nelly Neto Putten, cujo matrimonio se verificara por meio do Esperanto.

Graças a este animado programa, a BEL recebeu centenas de cartas, até mesmo de lugares distantes do pais.

— A Sociedade Esperantista de Porto Alegre em 1950 recebeu do governo do Rio Grande do Sul, por intermedio da Secretaria de Educação e Cultura, uma subvenção de 3 mil cruzeiros, por força do decreto n. 1.236, de 1 de julho do ano corrente. Pelo decreto n. 1.051, de 15 de dezembro de 1949, o Estado determinou a concessão de dez mil cruzeiros para a biblioteca da Sociedade. Além desse auxilio monetario, a Prefeitura de Porto Alegre, após relatorio de uma comissão, adjudicou á aludida sociedade em 4 de agosto de 1950 a soma de 10 mil cruzeiros. Tais subvenções atestam concretamente a simpatia oficial á nossa causa.

Em 17 de julho, o deputado estadual sr. Rodrigo Magalhães, do Partido Trabalhista, leu no Parlamento um relatorio sobre o Esperanto e em seguida fez um longo discurso acerca do ideal e utilidade dessa lingua, da qual se confessou estudante e simpatizante. Formulou votos para a introdução do Esperanto nas escolas secundarias e superiores do Brasil. O orador recebeu longa ovação após o seu discurso. O jornal da Assembléia Legislativa inseriu-o.

Em colaboração com o Diretorio Academico da Faculdade de Filosofia da Universidade de Porto Alegre, o grupo local preparou um curso intensivo diario de Esperanto, segundo o Metodo Csch. Cinquenta estudantes terminaram o curso.

• • •

LEIS BRASILEIRAS SOBRE O ESPERANTO EM 1949 — Como em 1948, tambem no ano passado, orgãos do poder publico brasileiro subvencionaram o movimento esperantista. Além do auxilio monetario, foram sancionadas outras leis concernentes ao Esperanto. Eis alguns detalhes:

Lei n. 94 (30 junho) da Municipalidade de Belo Horizonte, em Minas Gerais, subvencionando com 30 mil cruzeiros o XII Congresso Brasileiro de Esperanto;

N. 102 (5 set.) da mesma municipalidade, dando o nome de Praça Esperanto á praça de Belo Horizonte, capital de Minas Gerais, no cruzamento das ruas Aimorés e Ouro Preto e avenidas Contorno e Parauna;

N. 132 (5 de out.) da municipalidade de João Pessoa, Paraiba, dando o nome de Avenida Esperanto á antiga avenida ABC, na capital do Estado;

Decreto-lei n. 159 (10 out.), do Estado do Rio Grande do Norte, reconhecendo como sociedade de utilidade publica a Associação Potiguar de Esperanto, em Natal; e

Decreto n. 618 (15 de nov.), do Estado de Santa Catarina, permitindo o ensino facultativo do Esperanto nas escolas normais e institutos de educação do Estado.

• • •

INGLATERRA — O presidente do Partido Trabalhista Independente Britanico convidou o presidente de B.E.A., sr. W. A. Gething, para preleicionar acerca de Esperanto, em seu Congresso, em Bognor, a 31 de julho de 1950.

O orgão do partido, "Socialist Leader", publica semanalmente uma secção em Esperanto.

A Sociedade de Professores Esperantistas Britanicos preparou uma Escola Pascal em Folkestone, em 24-31 de março, 1951. Foram convidados professores de outros paises para participar da mesma. Faz-se necessaria reserva antecipada de lugar. Quaisquer informações serão prestadas pela senhorita V. C. Nixon, 183 Woodlands Park Road, Bournville, Birmingham, 30, Anglujo.

• • •

Eis o noticiario que nos fornece o ultimo numero de "Brazila Esperantisto", apreciado orgão da Liga Brasileira de Esperanto:

ARGENTINA — O boletim "Argentina Esperantisto", orgão de Argentina Esperanto-Ligo, publicou excelente trabalho sobre o 12.º Congresso Brasileiro de Esperanto, realizado em Belo Horizonte, no qual se fez representar a Liga Argentina pelos dois membros de sua diretoria: Floreal Villar e José Martinez. O trabalho tem o titulo "El Congresso Brasileno de Esperanto fué un alto exponente del asombroso desarrollo esperantista en el pais hermano"

• • •

CHECOSLOVAQUIA — Em seu programa em Esperanto, "Verda Stacio", Radio Checoslovaca (Stalinova 12, Praha XII) irradiou magnificamente a opera "Najado Naiade).

Por ocasião da abertura do "Esperanto-Muzeo", em Trencin (21-5-950) o Correio fez uso de um carimbo especial, com dizeres em Esperanto

• • •

ESTADOS UNIDOS — Sob o nome "Problemoj" apareceu uma gazeta que se diz independente, politica e informativa, trazendo relatos e comentarios sobre problemas referentes ao Esperanto, no mundo.

• • •

FRANÇA — Até 12 de junho o numero de congressistas inscritos ao Congresso de Paris era de mais de 2.000, de 34 paises, sendo 9 do Brasil.

Realizou-se em Angers, de 27 a 29 de maio, o 42.º Congresso Nacional da Union Esperantiste Française.

• •

HOLANDA — "Heroldo de Esperanto", o importante e apreciado orgão esperantista, fundado em 1920, e cujo jubileu se passou em abril, trouxe no numero de 16 de maio a tradução de um artigo publicado na revista suiça "Die Reise", referente ao nosso pais, sob o titulo "Brazilo, lando de estonteco" (Brasil, pais do futuro").

No mesmo numero encontra-se um clichê do busto do governador do Estado de São Paulo — dr. Ademar de Barros, executado pelo escultor hungaro Laszlo Zinner, nosso samideano, ha alguns anos domiciliado no Brasil.

ISLANDIA — O professor Ivo Lapenda passou o mês de março na Islandia, em propaganda do Esperanto, fazendo conferencias, cursos, palestras, irradiações, visitas a autoridades administrativas e universitarios, de Reykjavik, com extraordinario exito.

• • •

JAPÃO — 85 professores e engenheiros comprometeram-se a publicar dissertações cientificas em Esperanto; e um grupo de medicos resolveu editar uma revista de medicina, em Esperanto.

• • •

SUECIA — O Parlamento Sueco votou para o ano corrente a subvenção de 5.000 coroas para o Eveda Esperanto-Instituto.

O sr. Tadros Megalli, do Cairo, a convite da Sveda Esperanto-Federacio, percorreu toda a Suecia, de setembro a dezembro do ano findo, tendo realizado 150 palestras em Esperanto. Voltou em fevereiro, tendo visitado, até maio, muitas outras localidades, em que fez mais de 60 palestras.

Tambem fizeram viagens de propaganda na Suecia os samideanos Vilho Setala, da Finlandia, e Chun-Chan-Yeh, da China.

• • •

URUGUAI — A 5.ª Reunião da Federação Uruguaia de Professores, em Montevidéu, aprovou uma resolução que aconselha todos os professores do pais a aprender o Esperanto, e recomenda a todas as associações filiais da Federação, que investiguem a melhor maneira de ser incluido, no mais breve tempo possivel, o ensino deste idioma no programa escolar. Muito cooperou para este resultado o professor Fernandes Menendez, cujos trabalhos sobre o valor do Esperanto na educação, já citamos em numero anterior.

• • •

VENEZUELA — Lemos em Boletin Eco, da Argentina, em artigo de nosso samideano Tibor Sekelj, que se fundou em Caracas a Venezuela Esperanto-Asocio, havendo reuniões quinzenais, cursos elementares e um orgão esperantista.

SER JUDEU

Beatriz SCHNAIDER

O que é ser judeu?

A muitos parecerá uma pergunta sem nexo. Pensarão, talvez, que seja o mesmo que perguntar a um inglês o que é ser inglês, ou a um brasileiro o que é ser brasileiro.

Enganam-se, porém, os que assim pensam.

A esta pergunta nem todos sabem responder, nem mesmo muitos dos proprios judeus. Decerto dirão que é vergonhoso não se saber porque se é isso ou aquilo. Sim, de fato é vergonhoso. Mas, primeiro, vejamos as circunstancias.

Se indagarmos de um brasileiro, em que consiste ser brasileiro, ele acertadamente afirmará que ser brasileiro consiste em ter nascido, ou melhor, em ter por berço patrio o Brasil. O inglês e o chinês responderão a mesma cousa, referindo-se á Inglaterra e á China, respectivamente.

Um judeu, no entanto, o que deverá responder, em face de tal pergunta?

Tentarei, não propriamente responder, mas esclarecer, mais ou menos, o que significa, "ser judeu".

E' sabido de todos que há dois mil anos vivia o povo judeu na diaspora, perseguido, humilhado e odiado por todos. Em todo lugar, apontado como intruso.

Mas, nem por isso deixou de existir, como sucedeu com muitos outros povos: os babilonios, os fenicios, etc.

O povo judeu, graças á sua perseverança, atravessou o tempo e reconquistou, á custa de sacrificios, a sua Terra Prometida.

Hoje em dia, se perguntarmos a um judeu, nascido em Israel, em que consiste "ser judeu", ele com segurança poderá responder que consiste em ter por berço patrio a Terra de Israel.

Mas, insisto, que deverão responder os judeus que vivem espalhados pelos quatro cantos do mundo? Estes judeus que não nasceram em Israel? E' á resposta que devem dar estes judeus, que pretendo me referir e explicar.

Ser judeu significa pertencer a um povo que legou ao mundo os alicerces da justiça e da igualdade, tão bem interpretadas pelos dez mandamentos biblicos, entregues por Deus a Moisés e por este ultimo transmitidos ao mundo.

Ser judeu é ser fiel ás tradições do povo judeu.

Ser judeu consiste em ser injuriado, em ser tratado como um inferior. Consiste em ser enxotado de certos meios pelo simples fato da origem racial.

Sim, minha gente, é bem triste ser judeu. E' triste, mas não é vergonhoso, pois ser judeu ainda consiste em pertencer a um povo que deu ao mundo, homens como Moisés e Jesus Cristo, que figuram na Biblia; como Spinozza, que foi grande filosofo; como Rotschild; como Albert Einstein, considerado o maior fisico-matematico do mundo atual; Stephan Zweig, Max Nordau, na literatura; Heifetz, Menuhim, Rubinstein, na arte; Chaim Weizman, atual presidente do Estado de Israel e grande quimico.

Como nada no mundo se consegue sem lutas nem sem sacrificios, assim tambem o povo judeu lutou e sacrificou muitos dos seus filhos, para conseguir o triunfo, para ser tratado como um igual; para ocupar um lugar em identidade de condições com outro qualquer povo na casa das Nações Unidas ou seja na ONU. E certo que trilhou um caminho aspero; mas, a alegria de ter uma patria, de poder ser dono de um pedacinho de terra, supera a todo e qualquer sofrimento.

Nisto tudo está a resposta á pergunta feita; e ainda mais: ser judeu consiste em saber "*porque e o que é ser judeu*"!

Em Doses Homeopáticas

Adauto PONTES

Uma das questões mais complexas de português é a que concerne á regência verbal.

Na impossibilidade de fazermos um estudo completo, vamos estudar a regência de alguns verbos de uso constante e que frequentemente aparecem em concursos do DASP. Será um ligeiro estudo em duas ou três "doses". Quem quiser, porém, aprofundar-se no assunto é só adquirir o Dicionário de Verbos e Regimes de Francisco Fernandes ou, o que será melhor, o monumental Dicionário de Laudelino Freire, em cinco volumes, o mais completo dicionário português existente. Encontram-se nêle as regências de todos os verbos registrados, abonadas com exemplos autorizados mencionando-se o autor, a obra e a página.

Há, tambem, uma monografia de Carlos Góis muito interessante — Sintaxe de Regência — em que o autor faz um estudo aprofundado dêste aspecto dificil da sintaxe da lingua, e o excelente compêndio do padre Stringari.

Não há quem se preze de estudar a lingua que não seja obrigado a possuir um compêndio de regência verbal ou não possua um fichário de exemplos clássicos autorizados. Levando-se em conta que só a 1.ª conjugação (aliás a mais numerosa) possui mais de dez mil verbos alguns com seis, sete e mais regências, não há no mundo memória capaz de decorá-las tôdas. Por isso é que dissemos que o assunto é dificil.

Quem vive lendo e anotando o que lê, descobre diáriamente regências interessantes, algumas não registradas nos compêndios especializados. Exemplifiquemos o caso: O verbo "brincar" póde construir-se de várias maneiras: Brincar "em, por, entre, sôbre". Encontramos, porém, num trabalho de Vasco Botelho de Amaral, na revista "A Bem da Lingua Portuguêsa", página 9, êste verbo assim construido: "Brincar aos policias e ladrões" isto é, imitar os policiais e ladrões. Esta regência não a encontramos em Francisco Fernandes e Laudelino Freire, mas cumpre seja registrada, de vez que foi usada por um filólogo de porte de Vasco Botelho de Amaral, que o Prof. Olimpio Magalhães considera, com razão, o maior filólogo vivo de aquém e de além mar.

O verbo "namorar" é construido quase invariavelmente, pelo povo, com objeto indireto, regido da preposição "com". Diz-se comumente: "Namorar com". "Êle namora com Fulana". "Não namora comigo" etc. Corrija-se, o verbo namorar é transitivo direto e por isso deve dizer-se: "Namorá-lo ou namorá-la". "Êle namora Fulana". "Não o namora, não me namora". etc. Enfim, "namorar algém ou algo e nunca: "namorar com alguem ou com algo".

MEU SOFRIMENTO

Diogenes de SOUZA

Não vês, nos olhos meus cheios de pranto
Sinais profundos de sentidas dores,
Em minhas faces da tristeza as côres
Meu sêr na angústia de um dorido canto?

Tudo bem vês, ó meu sublime encanto!
Debalde eu chóro suplicando amores...
Mas, se eu te quero como quero ás flôres,
Por que me de'xas padecendo tanto?

Que mais espero nesta noite escura?
— Ultima estrêla já no céu se apaga...
— Ultimo canto já se vai com o vento...

O mar tem, no seu seio, a dura vaga,
E se nela eu morrer, atroz loucura,
Comigo levarei meu sofrimento.

Capunga, Dezembro 1950

BÔDAS DE PRATA

Mensagens de felicitações a Calinicio Silveira e esposa

A 23 do corrente, transcorreram as bodas de prata do samideano Calinicio Silveira e esposa, sra. Maria Candida Silveira, cujo aniversario natalicio decorreu no dia 24.

O casal foi homenageado, domingo ultimo, em sua residencia, á rua das Aguas Verdes, n. 216, 1.º andar, por um grupo de esperantistas, aos quais se associaram varios funcionarios do DIARIO DE PERNAMBUCO.

Participaram da homenagem, entre outras pessoas, o dr. Fernando Larocca, jornalistas Moacir S. Cunha, professor Artur Veloso, sr. Oscar da Cunha Cavalcanti, jornalista Antonio Marrocos, srs. Antonio Alves de Souza e Gerson Bezerra e familia; jornalista João Silveira e esposa, sr. José Silveira; Joaquim Rosalvo da Silva e representantes da familia do engenheiro Severino Lins, dedicado samideano.

Por ocasião do chá oferecido aos presentes, usaram da palavra os srs. Moacir Cunha, em nome dos esperantistas; e o beletrista Antonio Marrocos, em nome dos companheiros do DIARIO.

O sr. Calinicio Silveira agradeceu.

O casal recebeu os seguintes telegramas de felicitações.

De Recife — "Ocorrencia faustas datas suas bodas de prata e aniversario sua digna consorte, a Associação Pernambucana de Esperanto parabeniza samideano incansavel, com estima e apreciação pela valiosa colaboração emprestada ao nosso movimento. — Fernando Larocca, presidente".

— "Aceite abraços brilhante data. — Laercio".

— "Felicejn pro via 25-a edziĝofesto. — Ernesto".

— De Garanhuns — "Samideanas felicitacões comemoração bodas de prata extensivas esposa. (aa) — Socorro, Carmosina e Araujo".

— De Natal: — "Elkorajn salutojn dudekvinjara edziĝofesto. Cirkaupremojn. — (aa) — Apeles kaj familio".

— De João Pessoa: — "Vere stelajn salutojn via 25-a jara edziĝofesto. — Renato".

— De Natal — "Lokaj gesamideanoj gratulas vin okaze via dudekvinjara edziĝofesto".

— De Natal: — "Cordial abraço extensivo digna esposa e demais membros familia transcurso suas bodas de prata. — Arlindo e familia".

— Além desses telegramas o casal recebeu cartões de felicitações do sr. Alfredo de Azevedo, vice-presidente da Associação Pernambucana de Esperanto, e familia; e do sr. Ataide Lima e genitora, atualmente no Rio de Janeiro.

Cresce o numero de membros das associações de Esperanto

Um fato auspicioso para o movimento esperantista no Nordeste acaba de estampar a revista "Brazila Esperantisto", de julho e agosto do ano corrente. E' que o numero de membros das associações que controlam as atividades pró-Esperanto, em varios Estados vai crescendo de maneira animadora, revelando, portanto, a entusiastica acolhida dispensada ao Esperanto nos ultimos anos.

No concurso instituido pela Liga Brasileira de Esperanto entre as Associações Esperantistas, com relação ao 1.º semestre deste ano, em 1.º lugar aparece a Pernambuka Esperanto-Asocio com um crescimento de 509%; em 1949 tinha 11 socios e passou em 1953 para 56. Ocupa o segundo lugar a Associação Potiguar de Esperanto; em 1949, tinha 13 socios e em 1958, 38; crescimento de 292%.

Estão, as referidas associações trabalhando no sentido de aumentar ainda mais o seu numero de membros, o que conseguirão, a julgar pela firmeza com que estão agindo os seus dirigentes.

Segundo lemos numa carta enviada ao samideano Alfredo de Azevedo pelo professor Ismael Gomes Braga, o maior clube em 1949 era o **Brazila Esperanto-Klubo**. Contava com 413 socios quites. E' o mais velho do paiz, tendo sido fundado em 29 de junho de 1906. Ha 44 anos vem contribuindo valiosamente para o suc... de "nia paca batalado".

O eminente samideano Ismael Gomes Braga faz parte do clube ha 30 anos e da Liga Brasileira de Esperanto ha 30, desde 1911.

Esta perseverança é um honroso titulo para um homem que faz do Esperanto a mais indispensavel, elevada, preocupação de sua vida.

Grupo Esperantista "Odilon de Araujo"

No dia 13 do proximo mês será inaugurado, no Jardim São Paulo, o Grupo Esperantista Odilon de Araujo.

Ao ato, que terá inicio ás 16 horas, deverão comparecer numerosos esperantistas e pessoas especialmente convidadas, entre as quais a srta. Bezilda de Araujo, filha do patrono do grupo.

Pela Associação Pernambucana de Esperanto comparecerão os srs. Alfredo de Azevedo, Fernando Larocca e Moacir Cunha.

Esta secção far-se-á representar.

Do programa da solenidade consta uma palestra sobre o Esperanto, que será transmitida pela amplificadora local, por especial deferencia do seu proprietario, sr. José Correia da Silva, alto comerciante.

Em seguida haverá numeros de arte, a cargo dos novos esperantistas Alvaro Alves, violinista e José Antonio, violonista. A menina Leda Rolim interpretará a canção "Mia Dometo", e a pequena Cléia Barbosa, de 6 anos recitará uma poesia.

A's 19 horas terá inicio uma reunião dansante na sede do curso de Esperanto, á Avenida São Paulo, 605 (Jardim São Paulo).

— O samideano Guido Marcelo da Silva é um dos fortes animadores da idéia da fundação do Grupo Odilon de Araujo, estando trabalhando ativamente para que as festividades obtenham o maior exito.

Curso de Esperanto no Recife e no Interior

ASSOCIAÇÃO DA IMPRENSA DE PERNAMBUCO — Rua das Trincheiras — A's segundas e quintas-feiras, das 16.30 ás 17.30, sob a orientação do sr. Calinicio Silveira.

SINDICATO DOS EMPREGADOS NO COMERCIO — Rua da Imperatriz — Das 18.30 ás 19.30, sob a orientação do dr. Fernando Larocca.

ESCOLA TECNICA DE COMERCIO "HENRIQUE DIAS" — Cordeiro — Av. Caxangá — A's quartas e sabados, das 18.15 ás 19 horas. Orientador: sr. Laercio do Egito.

INSTITUTO D. PEDRO II — Rua Real da Torre, 375 — A's quartas-feiras, das 19.30 ás 21 horas. Orientador: sr. Tomaz Vila Nova.

CASA DOS ESPIRITAS — Rua Anibal Falcão — Graças — Orientador: Tomaz Vila Nova.

COLEGIO SALESIANO — Rua D. Bosco — A's segundas-feiras das 19.30 ás 21 horas. Orientador: sr. Artur Veloso.

INSTITUTO PROGRESSO — Rua Conde da Boa Vista — A's segundas e sextas-feiras, das 18.15 ás 19 horas, sob a orientação do sr. Ernesto Diniz.

GINASIO CASTRO ALVES — Rua Barão de São Borja, 347 — Orientador: Ernesto Diniz.

RADIO CLUBE DE PERNAMBUCO — A's terças-feiras das 15 ás 15.15, transmissão de aula de Esperanto. Orientador: Calinicio Silveira. Precede a aula ligeiro noticiario do movimento esperantista.

TIMBAUBA — Liga Litero Atletica, aos domingos a noite. Orientador: sr. Artur Veloso.

VITORIA DE SANTO ANTÃO — Ha pouco tempo noticiou-se a respeito da criação de um curso de Esperanto em Vitoria de Santo Antão. Os seus animados ... samideanos vitorienses queiram ter a bondade de fornecer-nos informações sobre o movimento esperantista em sua terra. Essas colunas lhes pertencem.

UM ESCRITOR PAULISTA NO RECIFE

(Conclusão da 6.ª pag.)

— O Museu de Arte de São Paulo, como o Museu de Arte Moderna, continuam em grande atividade, realizando diariamente conferencias, cursos e exposições sôbre todas as artes, com interesse enorme da assistencia.

Revista literaria de muito valor é a Revista da Academia Paulista de Letras, trimestral, já com 14 anos de publicação. Cada um de seus numeros é um sucesso. E por falar na Academia da Provincia: seu prédio em vias de conclusão, será inaugurado brevemente com grandes festas sociais e literarias, para as quais serão convidados valores do Brasil inteiro.

O CRISTIANISMO E A ORDEM SOCIAL

(Conclusão da 1.ª pagina)

se compõe, na opinião de Rutten, da soma dos bens materiais e eticos, que "os homens podem adquirir numa coletividade organizada". Com efeito, esse bem comum é o objetivo supremo da justiça social.

Como pessoa, o homem tem necessidade e desejos, cuja hierarquia foi fixada por mestres da sociologia, da economia e do conhecimento filosofico, no Manifesto Humanista da escola de Lebret: 1 — Necessidades vitais — alimentação, respiração, sono, vestuario, habitação, contactos com a natureza, exercicio e trabalho, repouso e folga, segurança e desenvolvimento fisico. 2 — Necessidades afetivas — emoção, amor, amizade, ternura, sexualidade e procriação, alegrias do lar e da familia. 3 — Necessidades sociais — respeito á personalidade de outrem e á palavra dada, vinculo e ordem social, responsabilidade e especialização, confiança mutua, amizade civica, certa igualdade e comunidade de destino. 4 — Necessidades culturais — instrução, educação e cultura. 5 — Necessidades assistenciais — auxilio nas dificuldades, socorro e indenização pela doença. 6 — Necessidades espirituais — o ideal, a religião e o culto aos mortos (Manifeste d'Economie et Humanisme — Centre d'Etudes des Complexes Sociaux — pag. 41).

Segundo o art. 146 da Constituição Brasileira, o Estado pode intervir diretamente no campo economico, instituindo o monopolio de qualquer industria ou atividade, devendo, porém, haver interesse social e acatamento aos direitos humanos. Eis uma diretriz que a nossa Carta Magna teve de seguir em virtude dos novos aspectos da democracia mundial. Passou o tempo do liberalismo, das idéias naturalistas e otimistas de alguns classicos. Estamos vivendo os grandes momentos de inquietude e transformação de que nos falam Jules Romains, Pireu, Lippmann e Dieterlen. Estabelecendo diferença entre o capitalismo politico e economico, escreveu Dieterlen: "De mêmes que ses vices internes ont contribué autant que l'éffort de ses adversaires á la chute de l'empire romain, de même l'altération et la méconnaissance des impératifs qui avaient fait la puissance du capitalisme polititique et de ses institutions juridiques précipitent leur décadence" (Au-delá du Capitalisme — Paris — 1946 — pags. 312 e 313). Entretanto, Dieterlen não condena o capitalismo economico. Este se desenvolvera continuamente, uma vez que, segundo o pensador citado, é necessario á expansão material das nações. Nele, existe poderoso idealismo de progresso — o que, aliás, já foi admitido por Joseph Schumpeter, na sua obra — Kapitalismus, Sozialismus und Demokratie — quando formula o seu juizo critico sobre o marxismo: "Die Bourgeoisie... reisst ... alle... Nationen indie Zivilisation. Sie hat enorme Staedte geschaffen. Man beachte, dass alle erwaehnten Errungenschaften der Bourgeoisie allein zugeschrieben werden, was mehr ist, als manche durch und durch bourgeoisie Nationalockonomen beansprucht en wuerden" (pag. 23).

O monopolio publico regulado pelo art. 146 da nossa Constituição não tem carater sovietico ou capitalista. Compreende bens, empresas, atividades que o Estado pode adquirir, explorar, dirigir e exercer para melhora da receita e poupança nas despesas, para a segurança e vantagens coletivas. Não compete ao Estado somente decretar impostos, emitir e cunhar abundantemente a moeda, ocasionando o movimento inflacionista, mas, entre outras cousas, deve o governo garantir a função social da propriedade, promover a justa distribuição das riquezas e proteger sempre o trabalho, como fator de progresso nacional.

A alta finalidade das riquezas já foi debatida, em termos amplos e verdadeiros, pelos santos, filosofos, sociologos e doutores da Igreja Catolica. Desde a fase do chamado cristianismo primitivo até os nossos dias tumultuosos, os escritores cristãos têm lutado para libertar o homem das garras do materialismo sob quaisquer formas.

Outras correntes doutrinarias, como o protestantismo e o misticismo sociais, hão penetrado ambem no amago do problema sem aquela exatidão e sem o brilho de tantos pensadores, como Santo Agostinho, Santo Tomás de Aquino, Du Pin e os papas Leão XIII, Pio XI e Pio XII.

E não ha duvida de que a Igreja tem pelejado muito contra as forças do mal, contra as portas escancaradas do inferno, para que seja vitorioso na alma do homem, o amor a Deus e ao proximo.

Informações Genealogicas

(Conclusão da 1.ª pagina)

Santos, casada com Antonio de Siqueira Cavalcanti; 6 — Maria Benedita Coelho de Siqueira, casada com Leonardo Bezerra de Siqueira Cavalcanti; 7 — Clara Francisca, casada com Pantaleão de Siqueira Cavalcanti; 8 — Rita Clara de Siqueira, casada com Isidoro Camelo Pessoa de Siqueira; 9 — Francisca Clara Cavalcanti, falecida, casada que foi com Pantaleão de Siqueira Cavalcanti e representada por seu filho órfão — Pantaleão, de 6 anos.

O Isidoro Camelo Pessoa de Siqueira, será o coronel que em 1859 publicou a "Genealogia da Familia Siqueira Cavalcanti", a que se refere Orlando Cavalcanti?

E' bem possivel.

IOFOSCAL
O fortificante indicado para as crianças em idade escolar

REGISTRO BIBLIOGRAFICO

(Conclusão da 6.ª pag.)

Pernambuco, Paraiba e Rio Grande do Norte a libertar-se dos preconceitos cultivados nas Academias de Letras, a distinguir o bom e o mau no que nos chega da Metrópole e a publicar sem receios o resultado dos seus estudos, pesquisas e criações. E não foram em vão os seus esforços em prol da autonomia de nossa região literária.

N. R. — Deixamos de publicar, por falta de espaço, o capitulo XIII do ensaio do nosso colaborador Tadeu Rocha sôbre a Vida Cuultural em Pernambuco referente aos grupos literários de Goiana, o que faremos no proximo domingo.

Esbcço de uma, etc.

Conclusão da 1.ª pagina

Ha 122 anos, Spix e Martius contavam dramaticamente a sua aventura em busca da agua no sertão do Nordeste brasileiro:

"Numa fenda da rocha de granito, fôra aprofundado um fosso accessivel e ali estava uma pessoa com uma cuia, apanhando a agua que gotejava. Mais de 30 individuos, mulheres e raparigas, estavam reunidos em redor dessa fonte do deserto para beber, segundo a ordem do juiz local, ali presente, e os homens traziam espingardas para, em caso de necessidade, fazerem valer os direitos dos seus. Com agua que bastasse aos animais exaustos não se podia contar; e, mesmo para os homens, quando pedi uns goles, obtive a arrogante resposta: — "A agua aqui é só para nós e não para ingleses vagabundos". E mais adiante: "Nas cisternas não havia uma gota dagua. Nós lambemos o orvalho das lages lisas de granito. (4).

Mais de um seculo depois, se Spix e Martius voltassem á nossa região, teriam, além da sede, de enfrentar ainda o problema da fome, se não viessem bem provisionados de latas de conserva. E' uma situação decorrente muito mais da falta de medidas conjugadas pelo poder publico do que das condições do solo e das caracteristicas da paisagem botanica. A ambos a agua conduzida poderá trazer um aspecto de fertilidade e floração.

Alenta-nos, contudo, a esperança de que, em 1956, esteja realmente concluido o plano de recuperação economica do vale do São Francisco. Esperança de que o "rio da unidade nacional" cumpra realmente o seu destino.

Eis um caso brasileiro de geografia humana a cuja solução se encontram condicionadas a existencia de outras gerações como a vossa e a sua menor ou maior disposição de interferencia na vida publica. Dele depende, entre muitas outras cousas, o saneamento do vale, com a mudança do quadro mesologico das carencias alimentares e transformação de uma zona quase inerte em zona produtora de energia e riquezas. Trata-se aliás de um problema de ambito universal, representado no aproveitamento das bacias do Nilo, do Niger e do Tenessee.

As rações alimentares constituem no mundo de hoje importante face de geografia humana. Sem a sua utilização cientifica, de acordo com as zonas geograficas, a tendencia dos povos seria a deficiencia organica progressiva e o desaparecimento. Elas têm preocupado grandes especialistas pelas suas profundas repercussões no equilibrio organico do individuo e das coletividades. Max Sorre, em "Os fundamentos da geografia humana", observa nas molestias decorrentes um perigo duplo: o perigo delas em si mesmas e o perigo da ausencia de uma etiologia bem definida para qualquer uma delas. (5).

Desenvolvem-se nesse e nos setores correlatos os estudos modernos da geografia. A intenção é a de que esses estudos não constituam monopolio dos organizadores, mas se transmitam a todos os estudantes e entre eles recrutem apaixonados e colaboradores.

Quando organizou "As Listas de fatos a observar nos trabalhos geograficos de campo" na base da orientação de Deffontaines e com planos tão atraentes de aulas praticas, Hilgard Sternberg (6) estava servindo generosamente áquela causa.

Existe hoje uma preocupação geral cada vez mais insistente, pela participação direta e ativa dos alunos dos colegios e universidades nos trabalhos da pesquisa e do interesse geograficos. Ainda esta semana, fomos encontrá-la refletida num ensaio de François Pinardel, (7) de critica aos programas escolares de geografia na França. Pinardel reivindica para a geografia dentro daqueles programas um lugar mais arejado e coerente com a importancia da disciplina para os conhecimentos humanisticos. E' a melhor forma de ligá-la para sempre ao espirito inquieto da juventude e de assegurar estimulos duradouros aos futuros pesquisadores.

Peço que vos situeis entre esses pesquisadores, que tenhais pela geografia não uma leve ternura romantica, mas um permanente interesse vital.

Os estudos geograficos possuem nesta casa uma tradição de profundeza e dignidade, dirigidos pelo meu e pelo vosso mestre, o ilustre professor Dacio Rabelo.

Espero que afirmeis esta imperturbada tradição, trazendo á fascinadora disciplina contribuições aguardadas com emoção e reconhecimento.

E' o que sinceramente desejo nesta derradeira oportunidade de contacto com uma turma tão numerosa e brilhante.

(1) Pedro C. Sanchez — **Evolucion de la Geografia** — 2.ª edicion — Mexico. Transcrição do Boletim Geografico, n 5 — Rio (pag. 32).
(2) — Richard Joel Russel — **Geografia de Após-Guerra** — Separata do Boletim Geografico, n. 37 — Rio (pags. 6 a 9).
(3) — A. de Amorim Girão — **Geografia Humana** — Portucalense Editora — Porto — (pag. 349).
(4) — **Viagem pelo Brasil** — J. B. von Spix e C.F.P. von Martius — 2.º vol. Tradução de Lucia Furquim Lahmeyer — Imprensa Nacional — Rio (pag. 368).
(5) — Max Sorre — **Les Fondements de la Geografie humaine** — Primeiro tomo. Librairie Armand Colin — Paris (pag. 281).
(6) — Hilgard O' Reilly Sternberg — **As listas de fatos a observar nos trabalhos geograficos de campo** — I.B.G.E. — Rio.
(7) — Henri Holstein, François Pinardel e outros — **Culture** — Edition de L'EPI. Paris (Pag. 129 a 145).

(*) Discurso de paraninfo, proferido no salão nobre do Instituto de Educação de Pernambuco, por ocasião da solenidade da entrega de diplomas ás concluintes do curso ginasial de 1950.

"DEOLINDO TAVARES"

(Conclusão da 1.ª pagina)

um sol que não foi o mesmo de ontem nem será o mesmo de amanhã".

Estamos convencidos de que Oliveiros Litrento, evocando o grande poeta Deolindo Tavares num excelente trabalho de interpretação e de rehabilitação de sua obra, redimiu a mocidade de seis anos passados e a dos dias que correm do pecado do desprezo e do ridiculo que tão injustamente vinham desvalorizando ou negando o verdadeiro sentido artistico de beleza e de verdade que se contem na poesia daquele quase menino, que precisa ser melhor conhecido e sempre lembrado nesta cidade do Recife, onde viveu; e principalmente na nossa Faculdade de Direito, em cujos corredores tantas vezes transitou, e onde entre tantos outros deve ser sempre evocado, pelas gerações que se forem sucedendo, como um simbolo de dignidade humana e de qualidades excepcionais de inteligencia a serviço de uma bela vocação de poeta.

A BARCA DE OURO

(Conclusão da 1.ª pagina)

O PAI — Daqui a pouco a madrugada vem chegando...
PRIMEIRO PESCADOR — A canôa já está pronta.
O PAI — Quando o dia nascer a gente leva ele.
SEGUNDO PESCADOR — A velhice pegou o homem e não deixou que ele navegasse mais.
TERCEIRO PESCADOR — Pescador quando não morre cêdo, se acaba em terra.
QUARTO PESCADOR — Quem não tem perna não vai ao mar.
QUINTO PESCADOR — Mas agora ele vai deitado.
O PAI — Não é a mesma coisa. Mergulhar vivo é diferente de descer morto pro fundo das aguas.
PRIMEIRO PESCADOR — Dizem que lá tem palacio encantado.
QUARTO PESCADOR — Um palacio de cristal muito verde. Todo enfeitado de perolas.
SEGUNDO PESCADOR — E' a casa dela.
TERCEIRO PESCADOR — Um enorme palacio de agua.
QUINTO PESCADOR — A vida é calma e a gente passa o tempo sonhando como se fosse de sabado para domingo.
O PAI — *(A janela)* Lá no horizonte já vem saindo um raio de luz. As aguas vão ficar claras.
PRIMEIRO PESCADOR — Mas é bom acender uma vela na prôa da canôa.
O PAI — Pra que?
PRIMEIRO PESCADOR — Pra que ela veja o homem que vai descer.
O PAI — Quando a gente chegar o dia já está batendo na cara.
PRIMEIRO PESCADOR — E' noite, lá em baixo.
SEGUNDO PESCADOR — A luz do sol não entra, somente a luz da vela que é sinal de homem sem vida.
ANSELMO — *(Junto ao AVÔ)* Está chegando o dia! Não vê? Olhe, tio, é o dia. Daqui a pouco tudo está branco. *(O TIO MUDO continua estatico no canto).*
O PAI — E' bom preparar tudo.
PRIMEIRO PESCADOR — Vamos. *(Levantam-se)*
O PAI — Tomem mais um gole. *(Derrama o liquido nos copos e os homens bebem).*
PRIMEIRO PESCADOR — Agora já se pode ir preparar a canôa.
O PAI — Não se esqueçam da vela.
SEGUNDO PESCADOR — Como se havia de esquecer o sinal?
O PAI — Andem depressa, o dia tá chegando
TERCEIRO PESCADOR — Vamos embora.

Os homens vão saindo. Parece que o barulho do mar aumenta com o vento e a luz vai tomando conta da pequena sala. ANSELMO continua em atitude de oração junto ao corpo do AVÔ enquanto O TIO MUDO está na mesma posição. O quarto permanece fechado. O PAI olha a saida dos pescadores, depois volta-se e entra no corredor. Pára na porta do quarto onde estão as mulheres e olisa a porta com as mãos. Afasta-se e entra na sala onde está o homem morto. **(Continua)**

MUNDO DE LUZ E SOM

CAVALCANTE E "CAIÇARA"

José de Sousa ALENCAR

Durante uma das sessões do Festival de Cinema, tive a grata oportunidade de ser apresentado a Alberto Cavalcante. O diretor de "Nas Garras da Fatalidade" é um homem forte ainda, aparentando seus bem vividos cinquenta anos. Fala como um nortista, oferecendo-nos uma aparencia extremamente simpatica e inteligente. Logo de inicio, demonstrando o mais vivo interesse, perguntou: — Assistiu "Caiçara"? — Gostou do filme?

Sim, gostei de "Caiçara", meu amigo. Antigo revoltado contra os filmes nacionais que, além de toda deficiencia técnica eram lamentavelmente prejudicados pela ganancia e irresponsabilidade, pela falta de imaginação e inteligencia de seus realizadores, começo a acreditar num advento e num futuro promissor para o Cinema Nacional. "Caminhos do Sul" e "A Sombra da Outra", como tambem "Quando a Noite Acaba" que não tive a oportunidade de assistir mas que afirmam possuir algumas qualidades, iniciaram o movimento. Apesar das inumeras falhas, revelam a preocupação de seus diretores em apresentarem peliculas serias e honestas. Possuiam uma fotografia limpa, algumas cenas bem cuidadas, além de ambientes e argumentos bem escolhidos. "Caiçara", primeira produção da promissora Companhia Vera Cruz, aguardada com ansiosidade, correspondeu, ou melhor, foi além da espectativa, logrando ser a melhor pelicula rodada no Brasil. E' verdade que não podemos comparar "Caiçara", com os filmes realizados, no estrangeiro, sob a inteira direção e responsabilidade de Cavalcante; quando o cineasta patricio dispunha de todos os recursos técnicos e de auxiliares competentes. Menos do que um filme de Cavalcante, "Caiçara" é uma pelicula nacional, rodada quase que inteiramente em ambientes naturais, apresentando artistica e honestamente nossos costumes e nossas encantadoras tradições populares. Apesar de não possuir a força prodigiosa da fotografia de um mestre como Figuerôa, que enriquece qualquer pelicula, "Caiçara" poderia ser o inicio de um circulo nativista no Brasil, onde a imensa riqueza de nossas tradições populares pudessem ser aproveitadas com o melhor dos resultados. A fotografia de Adalberto Kennedy é uma das melhores, realizada sob efeitos puramente funcionais. A preocupação não é apresentar quadros bonitos, mas expressivos, que possam auxiliar a narrativa. O emprego do som é outro grande valor técnico do filme. O desempenho dos atores, apesar de não possuir a força de expressão necessaria (a culpa é do diretor Adolfo Celi) é discreto e não prejudica. Eliane Lage é uma grande revelação, constituindo a melhor figura do elenco. Os dialogos curtos, mas que não oferecem interesse especial, foram dublados, e, por mais cuidado que se tenha, a dublagem torna-se sempre um processo falho. Alguns simbolos são usados com discreção e inteligencia. O argumento poderia ter sido melhor e mais original, mesmo assim consegue prender a atenção do espectador. Algumas falhas existentes não comprometem, sendo inteiramente compensadas pelo conjunto do filme, que é dos melhores. Em sintese, "Caiçara" é um filme que merece aplausos, que eleva o nome do Cinema Nacional. Como o proprio Alberto Cavalcante observou, é preciso encarar o filme como a primeira realização de uma companhia que se organiza, como a tentativa de se fazer Cinema num país, que não possue ainda todos os recursos técnicos e artisticos exigidos para uma grande e bôa produção. Se meritos não tivesse, "Caiçara" mostraria que o Brasil, através de sua natureza, seus costumes populares, suas tradições, constitui um motivo cinematografico de primeira ordem. E' preciso deixar essa mania de querer filmar historias desenroladas em ambientes ricos, geralmente falsos e convencionais em virtude da falta de meios técnicos e financeiros. "Caiçara" aí está para mostrar que podemos fazer cinema bom e simples, sem essas afetações ridiculas, proprias á futil produção de Hollywood, que a maioria de nossos diretores teimam em imitar.

Fascinante historia cinematografica

LONDRES, via aérea — O filme "Liver Fluke in Great Britain", do Departamento Central de Informações, ganhou o primeiro premio na Exposição Internacional de Filmes Cientificos, em Veneza.

Foi produzido para o Ministerio da Agricultura da Grã-Bretanha, para platéias compostas de agricultores e cientistas e mostra a vida ciclica de um parasita do figado (liver fluke) que ataca manadas e rebanhos, chegando muitas vezes a causar a morte. Delineia a longa e fascinante historia da descoberta dessa vida ciclica, mostrando por meio da cinematografia os varios estagios de desenvolvimento da vida do parasita.

A cinematografia (de A. Arthur Englander) é caracteristica notavel do filme, pois não só foi louvada pelos criticos por sua excelencia tecnica, como ofereceu aos biologistas, oportunidade para estudo dos acontecimentos da vida ciclica deste parasita, que raramente são vistos.

O filme mostra a situação das pesquisas sobre o problema, ensinando aos fazendeiros medidas praticas de controle para prevenir o aparecimento da molestia. "Liver Fluke in Great Britain" é da "Basic Film Unit", Foi produzido por R. K. Nielson Baxter e escrito e dirigido por John Sheaman.

"Orfeu" em Cannes

Para Cannes foi levado tambem "Orfeu", de Jean Cocteau que veremos na temporada 1950-51, no Brasil em distribuição da Art-Films. Quatro grandes atores têm os papeis principais de "Orfeu": François Perier, Marie Dea, Maria Casarés e Jean Marais.

Embora somente agora em setembro "Orfeu" comece a ser exibido publicamente na França, já desde junho correu os cinemas da Suiça, tendo sido entusiasticamente recebido pela critica e pelo publico. Em Lausanne, como em Zurique e em Cannes.

PARARAM O TEMPO!

O cinema americano, já dissemos, está cheio de estrelas que, aos quarenta anos, são mais fascinantes do que as jovens de vinte. E, segundo Joan Crawford, o segredo da eterna juventude consiste em não ter medo de envelhecer.

Conta-se, por exemplo, que há alguns meses o "estado maior" de uma grande companhia cinematografica foi reunido para examinar vinte jovens principiantes — todas muito bonitas, naturalmente, e muito precoces — com o fim de escolher uma que tivesse aquele particular encanto que não se sabe em que consiste mas que faz girar os homens sobre si mesmo, como que golpeados por um raio.

Imagine, pois, aqueles velhotes e distintos senhores diante de um desfile de espdendidas jovens! Não havia senão o embaraço da escolha. Mas quando eles estavam para decidir, bateram discretamente á porta e uma mulher entrou. Era uma mulher de 43 anos, com os cabelos já grisalhos.

Quando entrou, olhou em torno de um modo que demonstrava ter ido ali por engano, sorriu vendo as jovens em traje de banho, e dirigiu-se para o exterior. Mas a comissão dos examinadores não tirou os olhos dela enquanto não desapareceu, no seu passo longo e elastico. O presidente então deu m fromidavel murro na mesa e gritou ás espantadas estrelinhas: "Fora!"

Depois, mais calmo, explicou: "Minhas filhas, aquela mulher tem vinte anos mais do que vocês e ainda assim deixa-as no chinelo!"

"Aquela mulher" era Barbara Stanwick. Mas o caso de Barbara é um pouco especial. Qualquer mulher, ao vê-la compreenderá qual seja o seu segredo de eterna juventude. Barbara sabe que não se deve esconder os anos até desdenha faze-lo porque acha que uma mulher só pode conservar o seu encanto vivendo ao natural, isto é, de acordo com a sua idade.

Uma outra grande estrela que conhece a arte de envelhecer com extraordinaria doçura e que em verdade nunca esteve tão bela como agora, é Loretta Young. Não a podemos considerar velha, é claro, pois tem somente 37 anos. Mas começou tão cedo (aos 8 anos que nos parece conhece-la desde tempos imemoraveis.

"Loretta — disse-lhe um dia um admirador — você possui o filtro da eterna adolescencia. Qual é o seu segredo?"

E Loretta respondeu, sorrindo: "E' muito simples: basta não ter medo de envelhecer".

E' justamente o medo que arruina o rosto das estrelas e algumas vezes a sua alma. O caso mais tipico é o de Joan Crawford. Se ela admite hoje envelhecer com tranquilidade, há alguns anos não era assim; só pensar que estava se aproximando da idade critica fazia-a cair em convulsões. Este terror não só lhe havia estragado a vida, mas tambem a carreira. Era uma artista acabada e uma mulher neurastenica. Depois, curou-se de repente: e isto aconteceu quando interpretou o papel de mãe em "Mildred".

Com a vida que pediu a Deus

Ficar deitado na cama — e ganhando um bom dinheiro para isso — é o que Michael Gough está fazendo no filme "The Blakmailler". No papel de u doente, marido de Mai Zetterling, ele passou uma semana deitado numa cama confortavel, escrevendo, lendo, tomando xicaras de chá e sendo "tratado" por Mai. Michael só se queixou de ter de morrer no filme. Não apresentou outra queixa...

Em "Blanche Fury" ele foi morto a tiros, em "Anna Karenina" morreu de inanição, em "Saraband for Dead Lovers", foi morto em combate e em "The Small Room" morreu numa explosão. Desta vez, contudo, morre calmamente numa cama.

IOFOSCAL
O fortificante indicado para as crianças em idade escolar

A «Tamandaré» abrirá novos horizontes para o radio pernambucano

Uma equipe artistica composta de reais valores – Paulo Leblon, o diretor artistico da «caçula»

Edificio onde estão instalados os transmissores da RADIO TAMANDARE', nos Peixinhos

Toda a população do Recife já tomou conhecimento da existencia de uma nova emissora na capital pernambucana. A estação da cadeia «associadas», RADIO TAMANDARE', tornou-se o assunto do dia, nas rodas da cidade. Foram iniciadas as transmissões experimentais, orientadas pelo tecnico Igor Olimpiev e logo no dia seguinte, começaram a chegar cartas telegramas e telefonemas, dando impressões a respeito da recepção dos programas. Até o presente momento, o numero de mensagens recebidas ultrapassa cinco mil, o que representa grande interesse por parte do publico ouvinte. Todos os missivistas são unanimes em louvar a qualidade do som da RADIO TAMANDARE', de uma limpidez admirável e a potencia da mesma, que vem sendo sintonizada, com regularidade, em vários Estados do Nordeste, com a clareza de uma estação local. O nosso raio de ação vem sendo comprovado diariamente por cartas que nos chegam ás mãos, informando a recepção da «caçula», no Rio, em São Paulo, no Pará e na Suécia. Atuando na faixa de 337 metros, nos 890 quilociclos, a RADIO TAMANDARE' do Recife promete ser um das mais fortes potências radiofônicas do nordeste brasileiro. Atualmente, trabalha com um transmissor «Marconi», de fabricação inglêsa, com a potência de 20 quilowatts na antena. Brevemente, chegará dos Estados Unidos um transmissor de ondas intermediárias, frequencia tropical, de fabricação norte-americana, marca «RCA Victor», que entrará em fase de experiencia.

O produtor Telga de Araujo, aquisição valiosa da «caçula»

No edificio do DIARIO DE PERNAMBUCO vêm sendo levadas a efeito várias reformas, afim de adaptar o segundo andar do prédio, para a RADIO TAMANDARE', com suas instalações. Alí, serão localizados os estudios, a discoteca, o departamento artistico, a parte redacional, etc. Haverá também um pequeno auditório, com capacidade para 300 espectadores. No cinema Politeama, no bairro da Boa Vista, serão feitas varias adaptações, y aquela casa de capetaculos servirá provisoriamente, de auditório, à mais nova emissora pernambucana. Tem capacidade para abrigar mais de 2.000 espectadores e se acha localizada num bairro residencial, servido por todas as linhas de onibus. Dentro em breve, será concluido o edificio próprio da RADIO TAMANDARE', na rua do Imperador, junto à Biblioteca Pública, cujo projeto é de autoria do arquiteto Oscar Niemeyer. Ainda não foi marcada a data de inauguração da «associadas» pernambucana; ao que tudo indica, será em fins de fevereiro, tudo dependendo de fatores de ordem tecnica. Até lá, prosseguiremos com as transmissões experimentais afim de ser feito o mapa de cobertura da emissora.

O locutor Helio Peixoto, elemento de destaque da RADIO TAMANDARE'

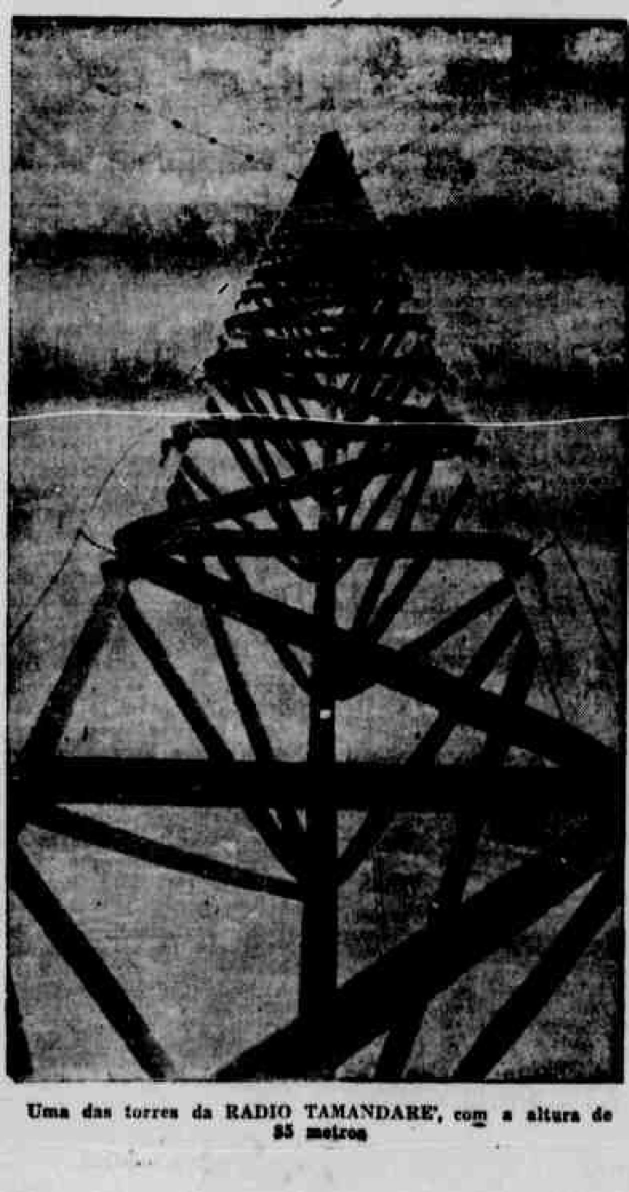

Uma das torres da RADIO TAMANDARE', com a altura de 85 metros

EQUIPE ARTISTICA

A RADIO TAMANDARE' abrirá novos horizontes para o radio pernambucano, pois, segundo declarações do seu diretor artistico, Paulo Leblon, a «caçula» procurará oferecer um «broadcasting» cem por cento regional, aproveitando os elementos da terra, os temas folklóricos do nordeste, etc. Será uma estação a serviço do público. Solicitamos sempre, pelo nosso microfone, sugestões dos sintonizadores. Várias já nos foram enviadas por pessoas residentes em Pernambuco e noutros Estados.

Na medida do possivel, as sugestões serão atendidas e levadas em consideração, pois representam a opinião do ouvinte a respeito do sem-fio. Para realizar um «broadcasting» á altura do nosso progresso, a RADIO TAMANDARE' contratou elementos de reais méritos, com serviços prestados ao rádio pernambucano, com os quais pretende levar a efeito iniciativas arrojadas. Na nossa equipe artistica, encontramos, no elenco de radiatro, Mercedes del Prado, uma das mais perfeitas radiatrizes do nordeste, criadora de dificeis papéis e que sempre tem aparecido com destaque nesta capital; Sonia Fernandes, um dos novos valores do radiatro, que vem se firmando, dia a dia, no conceito do público ouvinte: Maria Celia, integrante da emissora «associadas» do Rio Grande do Norte e que se radicou em nossa capital, participando agora da equipe da «caçula», como radiatriz e locutora; Mario Barros, radiator de cartaz, vindo dos palcos amadoristas para o «broadcasting», onde tem se revelado um grande intérprete, com aplaudidas criações; Clovis Neves, que é, atualmente, um dos mais destacados galãs recifenses; Ziul Matos, indiscutivel valor no radiatro, possuidor de longa prática e conhecedor dos segredos do teatro cego, um dos mais equilibrados locutores pernambucanos, aplaudido animador de auditório e que conta mais de dez anos de reais serviços ao ambiente artistico da terceira cidade do Brasil; Hernani Dantas, responsável por festejadas interpretações em novelas e peças radiatrais; aplaudido cantor de ritmos sul-americanos; e finalmente Hello Peixoto, o primeiro elemento contratado que participará das audições radiatrais e atuará como locutor, constituindo-se um dos mais legitimos valores da equipe «associada» pernambucana. Esse conjunto de artistas será comandado pelo «radio-man» paulista Paulo Leblon, diretor artistico da RADIO TAMANDARE', que realizará um «broadcasting» digno do Recife, despretencioso, porém, dirigido dicetamente aos ouvintes, devendo agradar a todos os gôstos e valorizando, acima de tudo, o que o nordeste tem de mais artistico e significativo.

O transmissor «Marconi», de 20 quilowatts, que já está em funcionamento

A RADIO TAMANDARE' tem, no seu departamento de produtores, figuras como Telga de Araujo e Severino Barbosa, que, por si sós, atestam a qualidade dos «scripts» que serão oferecidos aos sintonizadores, dos 890 quilociclos. Eis aí o material humano que se colocará na primeira linha da RADIO TAMANDARE'.

PRIMEIRAS DESCOBERTAS DA «CAÇULA»

Paulo Fernando e Rui Ricardo, dois locutores—Incentivando o elemento da terra

Rui Ricardo, o primeiro inscrito nos testes. Conseguiu aprovação e já vem atuando nas transmissões experimentais

A emissora "associada" do Recife, RADIO TAMANDARE, veio proporcionar aos novos, uma grande oportunidade de pôr á prova suas qualidades radiofonicas, oferecendo a todos os que desejavam ingressar no sem-fio, uma "chance". Abertas as inscrições para candidatos a locutores, radiatores, cantores e musicos, verificou-se o grande interesse demonstrado pelos novos elementos, como pode atestar o elevado numero de inscritos. Durante varios dias, no prédio anexo ao DIARIO DE PERNAMBUCO, uma verdadeira multidão chegava a impedir o transito. E' que, quando anunciamos que as inscrições para os estreantes estavam abertas, os interessados acorreram imediatamente ao local indicado. Tornava-se quase que impossivel atender a todos, porisso, apezar dos 1.800 candidatos, muitos rapazes e moças não tiveram tempo de se apresentar. Com a chegada do nosso diretor artistico, radialista Paulo Leblon, um dos mais valiosos integrantes da imensa equipe "associada", o interesse foi duplicado. Ao mesmo tempo as transmissões experimentais foram iniciadas, confiadas ao técnico Igor Olimpiev, com a participação de Ivan Antunes, como locutor. Ivan Antunes, infelizmente, se viu forçada a regressar ao Rio, pois, terminado o seu periodo de férias, teria que reassumir o seu lugar, no Ministério da Aeronáutica, onde trabalha. Paulo Leblon começou a selecionar os valores. Realizou as primeiras provas eliminatorias para os locutores. Logo de inicio, rapazes com qualidades e até então desconhecidos, estão sendo aproveitados pelo "radio-man" paulista. Entre eles, vale a pena citar Paulo Fernando Craveiro Leite e Rui Ricardo Harten, os primeiros surgidos. Novos elementos continuam sendo aproveitados, submetendo-se a treinamento mais rigoroso. Paulo Fernando e Rui Ricardo já estão participando das transmissões experimentais da "caçula", colaborando com o veterano Helio Peixoto. O primeiro é filho do jornalista Craveiro Leite; tem se revelado possuidor de qualidades para "speaker" e, certamente, na emissora "associada" de Pernambuco, terá sua esperada oportunidade. Varias referencias elogiosas têm sido feitas ao jovem pernambucano, por ouvintes que vêm sintonizando os 980 quilociclos. Rui Ricardo Harten, o primeiro candidato inscrito e tambem o primeiro aprovado, atua no periodo noturno, com agrado geral. Assim, a RADIO TAMANDARE demonstra que tem dedicado especial atenção ao elemento da terra, aproveitando-o, na medida do possivel, e iniciando logo um periodo prático, onde o novel radialista entre em contacto direto com os ouvintes, em nossas transmissões experimentais. Uma prova do que afirmamos está na seleção de candidatos nos primeiros testes. Paulo Fernando, Rui Ricardo, Maria da Penha, Severino Cardim, muitos outros, conseguiram nota suficiente para aprovação. Brevemente, quando forem iniciados os exames finais, com testes mais rigorosos, serão comprovadas tambem as qualidades de muitos novos que viviam no anonimato e que resolveram tentar o sem-fio através DA RADIO TAMANDARE do Recife, a verdadeira expressão da cultura de nossa gente.

Este é Paulo Fernando Craveiro Leite, jovem pernambucano que obteve uma das melhores classificações nas provas eliminatórias realizadas pelo diretor artistico da RADIO TAMANDARE', Paulo Leblon

Incentivando os novos valores do rádio pernambucano, a mais nova emissora "associada" do Brasil lançará, através dos 890 quilociclos, vários elementos descobertos pelo diretor artistico Paulo Leblon nos testes que realizou. Entre os novos já podemos citar o nome do jovem Paulo Fernando como um dos mais positivos, pois vem satisfazendo plenamente nas transmissões experimentais. Sem dúvida alguma, os valores que citamos saberão portar-se como verdadeiros profissionais frente á comissão de radialistas que os examinará nas provas finais. E em breve, a RADIO TAMANDARE estará com sua equipe formada, composta de valiosos elementos que tudo farão para maior engrandecimento do sem-fio local.

Grande Hotel
SÃO FRANCISCO
Vis. Inhaúma, 95-Esq. Av. Rio Branco
End. Teleg.: MODERNOTEL — RIO
Chegando ao Rio
hospede-se neste
nuvo hotel
Ar condicionado - Diárias a partir de Cr$ 70,00.

"TRIO" VIRA' AO BRASIL

Para repetir o sucesso do "Quarteto aí vem "Trio", a produção inglesa que a Paramount lançará no principio do proximo ano.

"Trio" é uma coleção cinematografica de três curtas historias de Somerset Maugham. O filme, segundo podemos informar com segurança, vem fazendo invulgar sucesso critico e de bilheteria por onde tem sido exibido.

Por seu turno a estrela de "Trio" Ane Crawford, tambem é escritora e poetisa, já tendo mesmo, publicado alguns livros de sua autoria. Estando a jovem e loura atriz recentemente em visita a Hollywood, foi alvo de inumeras homenagens que lhe foram prestadas tanto pela colonia cinematografica, como pelos centros culturais.

Dinah Shore em "Stars and Stripes for Ever"

RIO — Dinah Shore é a primeira estrela do cinema a ser contratada para fazer parte do elenco de "Stars and Strips For Ever", filme musical em tecnicolor.

Interpretando um dos grandes papeis do filme, de que tambem participarão outras notaveis figuras do mundo cinematografico e teatral, Dinah Shore cantará 3 numeros que estão sendo escritos especialmente para ela.

"Star and Stripes For Ever" é a historia da "USO" a organização que se encarregou, durante a ultima guerra, de proporcionar entretenimentos artisticos aos soldados norte-americanos, tanto no pais como nos proprios acampamehntos junto das linhas de frente.

Com a vida que Pediu a Deus

Ficar deitado na cama — e ganhando um bom dinheiro para isso — é o que Michael Gough está fazendo no filme "The Blakmailler". No papel de um doente, marido de Mai Zetterling, ele passou uma semana deitado numa cama confortavel escrevendo, lendo, tomando xicaras de chá e sendo "tratado" por Mai.

Michael só se queixou de ter de morrer no filme. Não apresentou outra queixa. Em "Blanche Fury" ele foi morto a tiros,

ANTONIO CAMELO DA COSTA
ADVOGADO
Ed. Almare - Sala 604 - [illegible]

Seis vezes premiado "Céu Sobre o Pantano"

Verdadeiro record na Historia do Cinema! A pelicula de Augusto Gemina "Céu sobre o pantano" cujo argumento gira em torno da vida de Maria Goretti, recebeu seis laureis em dois anos consecutivos, no mesmo Festival (Veneza 1949-1950).

Em 49 "Céu sobre o pantano" recebeu o Premio da Presidencia do Conselho de Ministros para o melhor filme italiano; o Premio Internacional pela Melhor Direção; o Premio Internacional do Office Catholique du Cinema.

Em 1950 foi laureado com mais os seguintes premios: Melhor direção do melhor filme italiano de 1949-50; Melhor produção cinematografica de 1949-50; Melhor Fotografia de 1949-50.

"Mulheres Sem Nome" tambem premiado

Pela primeira vez este ano foi entregue o Golden Laurel Award, premio instituido pelo produtor David O. Seiznick no Festival de Veneza. Coube ao grande filme italiano de Geza Radvanyi "Mulheres sem nome", da Art-Film.

O premio é destinado a coroar o filme europeu realizado no decorrer do ano e que mais contribuiu para estreitar os laços de entendimento e boa vontade entre os povos.

O diretor Dadvanyi que antes já nos dera "Em qualquer parte da Europa" com o mesmo sentido humano, lavra mais um tento. "Mulheres sem nome" é interpretado por Simone Simon, Valentina Cortese, Vivi Gioi, Françoise Rosay, Irasema Lilian e Gino Cervi.

O filme é falado em dez idiomas: francês, polonês, hungaro, alemão, italiano, tcheco, espanhol, iugoslavo, inglês e holandês.

em "Anna Karenina" morreu de inanição, em "Saraband for Dead Lovers" foi morto em combate e em "The Small Bach Room" morreu numa explosão. Desta vez, contudo, morre calmamente numa cama.

PARA A MULHER NO LAR

A CÔR NA DECORAÇÃO

As côres têm um efeito emocional, definitivo, sobre as pessoas. E se as côres ajudam a criar a atmosfera de um lar, é preciso não esquecer que elas podem ser agradaveis ou desagradaveis, calmantes ou irritantes, bem recebidas ou repelidas.

Algumas pessoas são mais sensiveis á côr do que outras e justamente as que sentem mais o efeito das côres é que são as melhores para opinar sobre a sua escolha. De qualquer modo, porém, todo o individuo recebe sempre alguma emoção de côr. Por isso, ao decorar uma casa, as côres devem estar em primeiro plano: na aquisição de tapetes, cortinas, colchas, almofadas, vasos, etc., as côres devem ser cuidadosamente escolhidas, pois cada côr, numa sala, não deve produzir choque, mas aparecer como um detalhe harmonioso do arranjo geral.

Consideremos o efeito emocional de côr e seu emprego apropriado.

AMARELO — E' a côr do sol e da luz. E' uma canção, uma sinfonia de côr. O amarelo traz um sentimento de alegria, otimismo, prosperidade. E porque o amarelo, mais do que qualquer outra côr, dá um efeito de luz, é a mais necessaria na decoração de uma casa. O amarelo modificado, como o encontramos no creme, no marfim, é a côr melhor para as paredes porque harmoniza com qualquer côr usada no mobiliario. O amarelo sem modificação dá vida e calor a uma sala, mas somente quando pequenos objetos são desta côr. As côres que nós conhecemos como ouro velho, e marron, são o amarelo em variações.

VERMELHO — A côr do fogo e do sinal de perigo. E' excitante e intenso. E' expressão de vigor, força e intrepidez. Na decoração, o vermelho dá um efeito de esplendor e calor. Não é uma côr que descanse, e assim deve ser usada apenas em pequenos objetos ou como uma pequena parte da decoração. O vermelho pode ser usado em flores, almofadas ou como uma das côres que guarnecem um pano de cortina. Algumas vezes numa pequena cadeira podemos usar o vermelho. Os nomes populares para alguns dos vermelhos são: vinho, rosa velho e castanho. Os vermelhos que têm algum amarelo neles são conhecidos como pêssego, ferrugem e cobre.

AZUL — E' a cor do céu, da agua profunda, das sombras das colinas e montanhas á grande distancia. O azul é associado com calma, distancia, espaço dignidade e tranquilidade. O azul contraria o efeito do calor demasiado. Mas só está bem para ser empregado em pequenas e importantes pecas do mobiliario, porque ele se torna frio e depreciavel quando usado em areas grandes. Paredes azuis, por exemplo, é desagradavel á vista e torna insuportavel o ambiente no chão. Em grande quantidade, tambem produz o mesmo resultado.

Pequenas coisas, em azul, dão um sentimento de repouso e de formalidade e podem ser usadas com vantagem em qualquer decoração.

VERDE — E' a côr das folhas e da relva. Sugere sombras refrescantes e repousa. O verde é uma mistura de amarelo quente e azul frio; e essa combinação de tons acalma, faz recuperar as forças. Um verde amarelado contem mais amarelo, enquanto um verde é usado para as paredes deve ser muito claro; de outro modo, formará um desagradavel contraste com as outras côres da sala. O verde é uma côr que pode ser usada com vantagem em combinações de côres diferentes.

PÚRPURA — E' formado do vermelho e do azul, os quais embora possuindo caracteristicas opostas, quando misturados, cancelam o efeito um do outro. Assim a purpura é qualquer coisa vaga e misteriosa, sombria e dignidade.

Os tons púrpura mais preferidos são os que têm mais azul, formando o azul-purpura, ou mais vermelho, formando o vermelho-purpura. Mas torna austero um ambiente e por isso só deve ser empregado com muita discreção.

PRETO E BRANCO — São côres neutras, e quando usadas juntas oferecem o contraste mais poderoso que se pode obter. Mas é um contraste que deve ser evitado pelos decoradores menos experientes. O preto pode ser usado junto de côres vivas, mas junto de côres claras faz que elas se tornem mortas. Os decoradores, usualmente, empregam um "toque preto" para realçar a beleza das côres.

O branco puro pode ser usado com côres frescas, mas quando é quase creme só fica bem com uma combinação mais quente. O branco marfim fica melhor em combinação de côres vivas do que o branco puro.

Pequenas aplicações de branco trazem vida e alegria a uma sala. Se o branco é usado em algum objeto, deve ser repetido em algum outro da mesma sala.

CINZA — Os suaves valores do cinza são um prazer e um descanso. Os valores fortes do cinza são tristes e deprimentes. O cinza pode ser quente ou frio: quente, quando é cinza-rosa ou cinza-queimado; frio, quando é cinza-azul ou cinza verde.

Grandes aplicações de cinza são monótonas. O cinza claro não se harmoniza bem com os varios coloridos da madeira dos moveis e do chão, embora o cinza queimado, quase claro, possa ser usado na pintura das paredes.

Como vê, a escolha dos tons na decoração de uma sala não pode ser feita ao acaso; e é sempre conveniente escolher os moveis, para depois pensar nos detalhes de decoração.

DR. THEODORICO DE FREITAS
Docente Livre da Faculdade de Medicina e Chefe de Clinica do H. Pedro II
CIRURGIA E GINECOLOGIA — Ondas Curtas — Raios Ultra Violeta e Infra Vermelho. Consultorio: Edificio Trianon Salas 202/203. Consultas de 16 ás 18 horas. Telefone 7463. Residencia: Rua do Futuro, 123 — Telefone 28267

MULHERES SÓS...

Com este titulo surgiu recentemente na França uma associação que reune as mulheres sós. Não se trata de uma simples sociedade, mas de uma coisa muito mais importante: um movimento, isto é, um partido verdadeiro e proprio que apresentará á Assembléia Nacional um projeto de lei que defenda a integridade da mulher só.

A fundadora do novo grupo é a jornalista Paule Corday, uma mulher belissima que, por si mesma, dá razão ás palavras pronunciadas na ocasião do batismo da sociedade: "Não pensem que as mulheres sós sejam feissimas. Não, existem mulheres sós muito belas!"

E' verdade, existem. Mas têm alguma coisa de medo no olhar, alguma coisa, nos olhos, da corsa ferida: são mulheres de atrativos fisicos, mas desiludidas da sorte. Não basta ser bela, evidentemente, para ser feliz.

Sob a bandeira da intrepida Paule Corday alistaram-se as viuvas de guerra, que um terrivel golpe privou do seu sustento deixando-as a mercê — ainda jovens e belas—das propostas nem sempre honestas e cavalheirescas dos homens. Estas mulheres que amaram profundamente o seu companheiro desaparecido, pedem apenas poder restar fieis a lembrança do homem amado, e criar dignamente os filhos sem dever ceder — para obter um emprego — ás lisonjas dos empregadores sem escrupulos.

A guerra, além disso, fez muito mal a uma outra categoria de mulheres: as mais jovens, as mais inexperientes, aquelas que acreditaram nas promessas de um militar e foram depois abandonadas, muitas vezes com uma criança nos braços. Mulheres sós são as atrizes, muitas das quais consideram incompativel a arte com o matrimonio. Sós são tambem as grandes "chefes" da industria ou do comercio, aquelas mulheres que os negocios ou a profissão prenderam numa engrenagem que não lhes concede tempo para dedicar á familia ou pelo menos, gostam de viver entre a multidão.

E qual a mulher é mais só do que aquela que se separou do marido, não suportando mais aos maltratos e ás humilhações a que ficou exposta por causa de uma escolha infeliz?

Finalmente há as moças puras, as que a vida deixou a um canto porque não eram dotadas fisicamente, talvez ou porque, por timidez não ousaram agarrar as ocasiões para apoderar-se da parte de alegria que as esperava.

"Desejo ardentemente que a mulher se sinta protegida contra o homem — declarou Paule Corday. — E' necessario que o homem aprenda a respeitar a mulher que trabalha só, para si mesma, evitando coloca-las todas no mesmo nivel".

E' uma aspiração justa e natural, especialmente nos dias de hoje em que a mulher conquistou o direito do voto e a participação na vida da nação. A mulher, nestes ultimos tempos, encontra-se frequentemente no mesmo nivel do homem e por isso merece um tributo de admiração se si considera, sobretudo, o longo caminho transposto em tão pouco tempo.

Mas é necessario dizer que a nova sociedade não faz das suas associadas escravas, nem constitui uma barreira entre elas e o casamento.

Paule Corday quer, acima de tudo, cultivar a feminilidade na mulher, infundindo-lhe ao mesmo tempo tranquilidade e confiança. Não faz dela uma reclusa mas um ser não mais sem asas e escrava dos preconceitos: faz dela uma criatura alegre, livre, que ama o teatro, os espetaculos, a vida nas suas inumeras manifestações. Não se deve jamais aproveitar de uma mulher quando é só e não tem um homem ao lado que a defenda — eis tudo o que quer obter Paule Corday.

A mulher só, terá agora, na sociedade recentemente fundada, todos os meios de defesa. Não haverá mais o caso de uma mulher só sentir a necessidade de deixar o seu emprego porque o patrão se acha com outros direitos sobre ela. Não se verá mais o triste espetaculo de uma viuva precisar deixar a casa onde mora porque, enquanto espera a sua pensão, o senhorio exige dela que abandone o predio para que ele o possa alugar mas caro, ou, o que é pior, ceda aos seus caprichos se quer continuar no seu canto.

Na sociedade ela encontrará tudo o que necessitar para a sua defesa: conforto moral, espiritual, material, juridico.

A mulher, só agora que Paule Corday, a bela jornalista, se lembrou dela — não sentirá mais as mãos vazias quando as estender a procura de um apoio. A nova sociedade será a mão afetuosa, protetora, confortadora e repousante que estará sempre ao alcance das pobres mãos das mulheres sós.

Que outras mulheres de outros paises imitem o exemplo da corajosa francesa. Que Deus abençoe Paule Corday.

DR. GALILEU FIGUEIREDO
Doenças internas
das 15 ás 18 horas
Imperatriz 202 — 1.º andar
— Fone 2572 —

ELES TAMBEM SAO GENTE

Se você tem crianças em casa não as olhe com desdem quando na mesa, em meio a uma conversação aventuram uma opinião. E muito util para seu futuro desenvolvimento que aprendam a expressar-se com liberdade e desembaraçado. E onde terão a aprendizagem melhor que em sua propria casa?

Isso não significa que deve permitir-lhes interromper os maiores abruptamente, ou procurar chamar a atenção com gritos. De nenhum modo! Mas tambem não deve deixa-las de lado, sem reparar nelas mais do que para reprovar-lhes sua conduta.

COMO FAZER UM BOM ARROZ

E' facil brilhar oferecendo o arroz sempre a ponto e muito mais apresentavel. Um dos meios mais indicados e menos conhecidos é juntar uma colherinha de suco de limão á agua em que se está cozinhando o arroz. Os grãos ficam mais brancos, mais leves e mais inchados.

Para lavar bem o arroz deite-o numa vasilha com agua e utilize o batedor de ovos. Para encurtar o tempo que exige a sua cocção (meia hora, pelo menos), ponha o arroz de molho durante uma hora, em agua temperada.

Cozinhar e tirar do fogo o arroz bem no ponto é uma habilidade. Mas se ele passou um pouquinho, ponha-o logo num coador e deite-lhe agua fria, com o que eliminará parte do amido e se endurecerá. Ponha o coador sobre uma vasilha de agua fervendo, mantendo-o bem quente ao vapor.

Evite que o caldo do arroz transborde quando ferve, untando com manteiga a parte interior da panela, até 6 centimetros desde a parte superior, um pouco antes de por a panela ao fogo.

Se o arroz contem muito caldo para não leva-lo ao fogo outra vez, tire a panela antes que ele esteja inteiramente cozido (5 minutos), ponha uma fatia de pão em cima e tape bem a panela. O grão incharà magnificamente e o pão absorverá o excesso de caldo.

O ESPECIALISTA EM PERNAS

O sr. Larry Gordon — esse senhor sempre aparece em Hollywood é um homem feliz. Como profissão, tira fotografias de "glamour-giris" e, segundo as declarações de testemunhas indiscutiveis, parece que durante 1949 fotografou em todas as pose permitidas pela lei e pela moral, nada menos do que quarenta mil jovens. Isto quer dizer calculando em 250 os dias de trabalho (em Hollywood tambem se guarda os dias santificados), uma media de 160 moças por dia.

Pondo de parte a admiração que elas sentem pelo sr. Gordon, que demonstra ter a fantasia necessaria para criar um tão grande numero de poses diversas cada dia, elas lhe reconhecem a qualidade de "especialista em pernas" e aceitam a sua sentença:

"Só existe um par de pernas perfeita em todo o mundo". Convidando a revelar o nome da afortunada proprietaria, o sr. Gordon sorriu como só um homem de sua classe pode sorrir, e depois disse:

"A perna esquerda é da Marlene Dietrich, a direita pertence a Betty Grable"

REPRESENTANTES VIAJANTES
Grande Fabrica de Folhinhas procura vendedores ativos em todas as zonas. Mostruário com 100 modelos diferentes.
OTIMA COMISSÃO E ADIANTAMENTO
Solicite informações agora mesmo á Fabrica Paulista — São Paulo — Caixa Postal, 5.399.

COSTUMES DE CASAMENTO

Toda a nossa existencia é regulada pelos costumes que se transmitem de pais a filhos não se sabe através de que misteriosos canais, e os usos que respeitamos hoje quase sem o perceber, foram respeitados pelos nossos avós com o seu verdadeiro significado. Nasce assim o desejo de pesquisar na historia e indagar sobre os antigos costumes que são chamados com o nome generico de folclore. Particularmente interessante são as manifestações que se referem ao casamento em cada país. Variam, mas, têm sempre um unico significado auspicioso e propiciatorio.

No Piemonte se usava, da parte do pretendente, antes de fazer o pedido, bater três vezes á porta da moça escolhida.

— Quem bate? — perguntava-se do interior.

— E' um rapaz — respondia o pretendente.

E o dialogo prosseguia:

— Talvez — dizia o pai — se tenha enganado.

— O coração não se engana.

— Então, entre.

O jovem entrava e iniciava a côrte á moça. Se não era desejado, ela lhe punha no bolso um pãozinho e não havia para o desventurado aspirante afronta maior: se era bem aceito, a jovem deixava cair o fuso; ninguem, porém podia tocá-lo antes de meia noite. E a essa hora, o futuro noivo e esposo se curvava, recolhia-o, devolvia-o á moça, e todos os presentes brindavam á felicidade dos dois jovens. Na noite seguinte o noivo se plantava á porta da moça e cantava uma canção de amor.

A moça abria a porta, toda feliz, e ele entrava alegremente; o noivado oficial tinha inicio.

Em Biellese, em 1245, por ocasião das nupcias, uma comitiva cuja figura principal era chamada o "Rex", apresentava se ante a esposa que, seguida do cortejo nupcial, parava na casa do esposo, e a entrada lhe era negada até que ela não desembolsasse uma soma que o "Rex" dividia com os companheiros.

Em Lucchesia, na volta da igreja, os novos conjuges paravam diante da "parada" constituida de quatro individuos, dois em vestes militares, um em veste sacerdotal e o outro de pagem, os quais parodiando a cerimonia nupcial, deixavam livre o caminho ao cortejo só depois de ter obtido uma boa gratificação.

Gentil tradição de algumas regiões de Biellese, era aquela de presentear á esposa, no dia do casamento, a roca e o fuso. Naturalmente a jovem nunca usaria estes objetos, mas o dom permanecia, todavia, como simbolo da honestidade e operosidade feminis: "domum servavit, lanam fecit".

Em Monferrato tambem se oferece á esposa a roca adquirida e feita benzer no Santuario de Crent e toda adornada de laços de fitas e de flores. A noiva retribui o dom com um assobio.

E assim ele, segundo a tradição quando chega em casa se anuncia com um assobio á esposa que o espera fiando.

Entre outros costumes se associa, se bem que mais postiçamente a idéia da vida, representado pelo casamento, á morte. Na Bretanha, por exemplo, era uso renovar o consentimento matrimonial sobre a sepultura dos avós, e este uso era rico de alto significado simbolico, quase uma promessa de continuidade daqueles que não a possuiam mais.

ENSINO SEM EXPLICADOR

Pelo NOVO METODO DE CORTE "VOGUE", para alta Costura, com 365 figurinos, amplas ilustrações sobre a fazenda, e ricamente encadernado por Cr$ 125,00. ESQUADRO numerado "VOGUE", curvo, com escalas de busto, ombros e costas Cr$ 40.00. SUPLEMENTO ILUSTRADO "VOGUE" com mapas e tabelas de medidas Cr$ 25,00. Pedidos pelo reembolso postal para Rio Claro, Rua 6 n. 1322, Caixa Postal 152. Companhia Paulista, Est. de S. Paulo. Matricule-se no Curso por Correspondencia da ESCOLA DE CORTE E COSTURA DE S. PAULO. Em 5 meses uma perfeita modista. Cursos de Cortadeira tecnica com diploma de contra-ou nos Cursos Especializados com diploma de Professora. Para da Arte e Modas, solicite-nos prospectos.

Cursos especializados para ALFAIATES, pelos modernos Metodos de Corte "Vogue". Ouças ás 3as. e 6as., das 9,30 ás 9,45, na Radio Nacional, em ondas curtas e longas, o programa dos Metodos de Corte "Vogue"

O RÁDIO: UM TERMOMETRO

Talvez você não acredite, mas o seu aparelho de radio é um termometro para indicar o seu carater. Segundo os psicologos o uso do aparelho de radio pode esclarecer muita coisa sobre o temperamento, os gostos, as inclinações de determinada pessoa.

Vejamos, a titulo de curiosidade, o que foi apurado a esse respeito.

Se você muda constantemente de aparelho para possuir sempre aquele que reune os ultimos aperfeiçoamentos: Você pode ser um pouco tecnica, desejosa de perfeição ou simplesmente maniaco.

Se o seu aparelho é antigo, daqueles que roncam assustadoramente, sem que você pense substituí-lo, seu carater é acomodaticio, desleixado, talvez negligente e desordenado.

Se possui varios aparelhos, isto pode significar que os membros de sua familia têm uma vida independente uns dos outros, ou que sendo conservadora, você tem horror de se separar do que lhe pertence; ou talvez amando o conforto extremo, você multiplica as provas de um luxo ostentoso. Tenha cuidado, fuja do snobismo.

Em que lugar está o seu radio? Numa peça comum a toda a familia: espirito de desprendimento, gosto pelas distrações compartilhadas. No seu quarto: gosto de isolamento, egoismo. No seu carro: luxo, gosto de ofuscar mania de fazer duas coisas ao mesmo tempo.

Como ouve o seu radio? Se lê antes a lista de programa e organiza a audição antecipadamente: senso pratico ou falta de fantasia. Se muda constantemente de estação sem nada escutar: agitação, nervosismo, instabilidade.

Infidelidade? Se liga ou fecha o seu radio segundo os seus desejos: má educação, egoismo. Se o liga sempre muito alto: você é dessas angustiosas que o barulho isola de si mesmas. Se gosta de ouvi-lo muito baixo: carater secreto.

O que prefere? Sempre musicas de dansa: recebeu uma educação moderna, ou, talvez, lhe falte um pouco de massa cinzenta. Sempre musica "seria": temperamento artistico.

Melancolia? Programas infantis: você ficou sempre criança. Radio educativo: é jovem, aplicada, e pratica. Teatro: gosto de cultura, imaginação, paciencia.

Agora umas perguntinhas indiscretas: E' você daquelas que escrevem para as estações e participam dos concursos. E' jovem ou desocupada. Tem o gosto de jogar em comum ou de criticar a todo o preço.

Paga regularmente o seu imposto de radio? Sim? Você é uma cidadã admiravel: consciencia e honestidade são o seu forte. Não? Você não tem o direito de criticar nenhuma emissora.

DR. SIMÃO FOIGEL
Especialista do H. Pedro II
Doenças da Pele e Sifilis
Consultorio: Rua Nova, 362 — 2.º andar — Fone 6857.

MILAGRES DO VINAGRE

Um lencinho molhado em agua e vinagre e aplicado sobre a testa ou sobre a nuca, elimina ou alivia uma dor de cabeça.

Poucas gotas de vinagre e uma colher de açucar bastam para fazer desaparecer os soluços.

Uma colher de vinagre numa xicara de agua fria, em gargarejos, cura rapidamente uma dor de garganta.

Um antigo remedio, ainda hoje em uso, consiste em aplicar no peito, durante a noite, para curar um resfriado, uma folha de papel impregnada de açucar dissolvido em vinagre.

VARIZES DAS PERNAS
Tratamento especializado, sem dôr e sem repouso, de todos os tipos de varizes e das suas complicações, tais como: inchações, úlceras e eczemas varicosos, erisipelas e flebites
DR. P. SIGAUD
Curso de especialização no Hospital Miguel Couto (Serviço do Prof. Motta Maia) — Rio de Janeiro
Consultorio — Edificio Duarte Coelho - 4.º andar - sala 409
Diariamente das 14 ás 18 horas — RECIFE
(77086)

TUBERCULOSE - ASMA - RAIOS X
DR. JOÃO RUFINO
Ed. Sloper - Sala - 37 - Fone - 7567

SOBRE A AMIZADE

Amigo, amiga. O maior apelativo da linguagem humana que profanamos para designar simples conhecimentos, companheiro de jogo e de trabalho que fazem por acaso um pedacinho de vida conosco. A amizade é bem outra coisa.

As amizades de infancia e de juventude são insubstituiveis, nascidas enquanto se formava a trama do nosso ser, fazem parte dele: encontra-la-emos mesmo depois de muitos anos de afastamento, de aparente esquecimento, talvez nos momentos tristes ou solenes da nossa vida, talvez quando a idade nos tornará aceitas por bem poucas pessoas.

Ha tambem as amizades imprevistas, nascidas como nasce o amor sem que no momento possamos explicar o porque; só depois percebemos que nasceram da afinidade secreta que o nosso instinto reconheceu. Somente estes dois tipos de amizade são duraveis e solidos; o resto é uma ilusão.

Enquanto você é jovem, bela, elegante, divertida, terá amizades a granel; experimente ser triste, preocupada, doente, e vera quantas se dissolverão como neve ao sol. Não ficarão em pé senão as primitivas... se tiver sabido conserva-las.

Na amizade, como em todas as relações humanas, é preciso dar para receber. Se a amiga lhe dá compreensão, conforto, animo você deve estar pronta a lhe dar outro tanto, pretendendo uma generosidade unilateral.

Na amizade uma das melhores provas de fogo é a sinceridade. Uma amiga ocasional não lhe advertiu nunca se um vestido não lhe assenta e se o seu modo de conduzir-se ha alguma coisa errada; mas isso você obterá do amigo verdadeiro que tem um sentimento de "colaboração" que a outra ignora.

A diferença de condição social é o obstaculo da amizade. Fatalmente de uma pode depender CEM e a outra UM. Virá o momento que não se compreenderão mais. Não pensa do mesmo modo a mulher que se veste em Paris e a que faz os seus proprios vestidos; a menos que haja das duas partes uma grande superioridade moral e que a amizade permaneça como um jardim fechado sem intervenções exteriores.

Ninguem é perfeito, perdoe a amiga as suas falhas. Não seja desconfiada; se em certo momento a amiga se esquece de você não pense logo no mal; pense que na vida dela podem haver coisas que a absorvam e que você desconheça.

Evite misturar as suas pessoas de serviço com as dela, os seus fornecedores com os dela, os seus interesses de dinheiro com os dela. Procure ao contrario, ler os mesmos livros que ela lê, interessar-se pelos mesmos problemas, as mesmas atividades. Ter interesses morais em comum é a melhor ponte entre uma alma e outra. Saiba escutar sua amiga como deseja que ela lhe escute.

Isto para a amizade verdadeira; para as amizades esporadicas, ou com os conhecidos, o problema é facilmente resolvido mantendo as regras de educação e de cortesia que devem ser a base de toda a relação humana.

Existe tambem a amizade entre homem e mulher. Existe realmente embora muitos a neguem, mas tem sempre um leve substrato amoroso, talvez sublimado, talvez até desconhecido daqueles que o sentem mais agudo.

Se o sentimento é o passado ou unilateral, pode muito bem manter-se sereno e não perturbador; se é dividido não é mais amizade, mas amor, e se torna perigoso e fragil como todos os amores.

DR. OCTAVIO SIMÕES BARBOSA
ESCRITORIO DE ADVOCACIA
DRS. OCTAVIO SIMOES BARBOSA, BENJAMIN MARIENSE DE MIRANDA E HUGO BARCELOS — Causas civeis, comerciais, criminais, trabalhistas, fiscais e procuradoria em geral. — Rua Debret, 23 — Salas 311-13 — Telefone 22-6428
Expediente das 12 ás 19 horas — Rio de Janeiro. (42361)

RELOGIOS SUIÇOS
Com enfeites artisticos
Folheado Ouro 20 q.
1.060 ancora 15 Rubis
Cr$ 470,00
1.070 Sist. Ancora 15 Rubis
Cr$ 310,00
Pulseiras folheadas de
Cr$ 80, 110, e 180
GARANTIA ESCRITA 10 ANOS
Pelo reembolso sem despesas.
Ótimas condições para Revendedores e Agentes
Peçam nossos catalogos grátis
INTRA LTDA.
C. P. 793 - S. PAULO

TAQUIGRAFIA—GRÁTIS
(POR CORRESPONDENCIA)
Para difusão do unico metodo brasileiro, ensina-se gratuitamente. 13.500 alunos recebem a nossa orientação e comprovam a seriedade e eficiencia do nosso Curso. — Inf. PROF. PAULO GONÇALVES — RUA ALVARO ALVIM, 27, 5.º andar, sala 50 (Cinelandia) — Rio de Janeiro.

Bom apetite

REGINA MORAES
Nutricionista-chefe da Cia. Swift do Brasil S. A.

Continuando a série de sugestões para o seu desjejum, minha amiga, aqui vão mais alguns cardápios e receitas para você experimentar. Darei apenas os cardápios para desjejum de tipo médio e tipo forte, porque os de tipo fraco constam de fruta com café com leite e pão, não apresentando, portanto, variedade alguma, a não ser na fruta, que pode ser utilizada qualquer uma ao seu gôsto. (O número após cada prato identifica a respectiva receita mais abaixo).

DESJEJUM TIPO MEDIO - Banana, Creme de farinha de milho (1), Pão com manteiga e mel, Chá ou café. Açucar à vontade.

DESJEJUM TIPO FORTE - Banana, Creme de maizena, Ovos no ninho (2), Café com leite, Pão com manteiga, Açúcar à vontade.

(1) **CREME DE FARINHA DE MILHO** — Deixe a farinha de milho torrada de môlho em um pouco de leite ou de água, desde a véspera. Ferva o leite engrossando com a farinha, e ponha uma pitada de sal. Açúcar à vontade, ou adoce com mel. Para variar misture banana picada ou amassada com o creme, ou adicione manteiga, geleia ou um pouco de queijo tipo prato, ralado. Neste caso o queijo deve ser adicionado quando a farinha estiver já quase cozida, mexer continuamente até o queijo se derreter.

(2) **OVOS NO NINHO** — Corte um pão de fôrma descascado em fatias largas de 1,5 cm. Retire um retângulo do centro da fatia e passe manteiga em todo o pão. Nesse espaço abra um ovo e polvilhe com sal à vontade. Leve ao forno para assar. Quando a gema e a clara já estiverem cozidas o ovo está pronto. Para variar ponha tiras de toucinho defumado, presunto, rodelas de tomate, ou polvilhe com queijo ralado.

Mamão, Cangica de milho (1), Pão preto com manteiga, Café com leite, Açucar a vontade. Ameixas pretas (2), Arroz de leite (3), Pão preto com pasta de galinha, presunto, carne ou figado. Café com leite ou chá, Biscoitinhos simples (4).

(1) **CANGICA DE MILHO** — (Deve ser preparada de véspera porque o milho demora para cozinhar) — Depois de escolhido lavado e deixado de môlho durante algumas horas em água fria cozinhe em fogo moderado e mexa de vez em quando para engrossar o caldo. (Cozinhe na mesma água em que esteve de môlho). Quando já estiver quase pronta esmague um pouco do milho, adicione açúcar à vontade, uma pitadinha de sal, leite e uns paus de canela, e deixe cozinhar até ferver o leite.

Se quiser pode substituir o leite de vaca por leite de côco, constituindo assim o saboroso e nutritivo "monguzá" tão generalizado e tão apreciado no norte.

(2) **AMEIXAS PRETAS NA CALDA** — Deixe as ameixas de môlho de véspera. Cozinhe na mesma água, acrescentando açúcar à vontade. Pode servir só assim, com creme de leite ou mesmo um pouco de leite.

(3) **ARROZ DE LEITE** — Escolha, lave e deixe o arroz de môlho por algumas horas. Cozinhe na mesma água, em fogo moderado, com uma pitadinha de sal, e uns paus de canela e cravo da India. Acrescente o leite e o açúcar e continue a cozinhar até engrossar. Polvilhe depois com canela em pó.

(4) **BISCOITINHOS SIMPLES** — 3 xicaras de farinha de trigo; 1 xicara de manteiga ou composto; 2 xicaras de açúcar; 3 ovos inteiros; 1 colher de chá de fermento; 1 colher de sal; 2 cascas de limão raladas.

Peneire todos os ingredientes secos. Junte a manteiga e bata bem com o garfo. Acrescente os ovos e a casca de limão. Faça a massa e estenda-a sôbre a mesa polvilhada e corte em losangos. Coloque em taboleiro untado e leve em forno regular durante dez minutos.

Se quiser substitua a casca de limão por extreto de baunilha.

Como você vê, minha amiga, êsses desjejuns são nutritivos e fáceis de preparar, porque a maioria das preparações dêsses cardapios pode ser feita de véspera.

E até o próximo domingo com outras sugestões sobre o mesmo assunto.

Dr. Medeiros de Brito
do Hospital Português
Doenças internas (coração aorta, estomago, intestinos figado, rins). Sifilis. Vias Urinarias
Eletricidade Médica
Cons. Rua Nova, 362 — 3 andar, 10 ás 12 e 15 ás 18
Fone: 7103. Res. Av. Norte 2063

QUANDO ELES NAO ESCREVEM

Os filhos, muitas vezes, saem de casa para o colegio internos ou para gosarem as ferias com os avós ou amigos. Os pais, naturalmente, querem receber cartas com noticias e provas de afeições por parte dos filhos.

As crianças porém, raramente gostam de escrever para os pais. Não sabem o que dizer ou nem mesmo pensam em fazer isso.

Entretanto, as cartas que os filhos mandam para os pais servem de guia para saberem se eles estão bem ou não. Se chegarem varias cartas por semana, podem os pais estar certos de que os filhos estão saudoso de casa, infelizes, deslocados. Caso contrario, é porque se sentem bem e estão "ocupados" o tempo todo.

Um processo de manter os filhos em contacto com os pais é que, embora pareça estranho, dá bons resultados, é subscritar alguns cartões postais ou envelopes para os proprios pais e colocá-los na maleta do garoto. Ele nada mais terá que fazer, se não escrever uma curta mensagem contando o que há, se chegou bem, se as cousas correm como deseja etc. Experimente. E não se preocupe muito com a falta de cartas frequentes...

LIÇÕES DE COISAS

As raizes das plantas crescem para baixo por dois motivos principais.

O primeiro é porque a ação da gravidade ou a atração que a terra exerce sobre todas as coisas que nela se encontram, atrasa o desenvolvimento desses orgãos vegetais. No caso, essa influencia se chama de geotropismo positivo porque retarda o crescimento da parte das raizes voltada para o centro da terra. O lado de cima cresce mais depressa e, por isto, a raiz voltar-se para baixo, crescendo assim na direção da gravidade. O segundo motivo está influencia de luz, que se denomina de fototropismo, no caso fototropismo negativo, porque acelera o crescimento e faz tambem com que as raizes se dirijam naquela direção, que é contraria á do caule, que cresce para cima. O mesmo fototropismo é positivo nas partes aéreas das plantas. As raizes, portanto, crescem para baixo pela ação negativa da gravidade e pela influencia da luz.

OS RELOGIOS PORTATEIS

Foi na época em que reinava Carlos V que começaram a fabrica se relogio portateis. No Museu Municipal do Porto Portugal, existe um exemplar dos primeiros relogios do seculos XVI.

IOFOSCAL
O fortificante indicado para as crianças em idade escolar

Dr. Lamartine Vasconcellos
CLINICA MEDICA
Assistente do Hosp. Pedro II
Doenças da Nutrição e Sifilis
Coração e aparelho digestivo
CONSULTAS: á tarde
Consultório: Edificio Sloper, Sala 21 — 2.º andar — Rua Nova, 352 — Fone 6-9-6-7
Res: Rua Falcão Lacerda 372 Tegipió — Recife

DEVER ESCOLAR
NA aula o professor pediu aos alunos que trouxessem no dia seguinte um trabalho sobre o seguinte tema: O nosso cão.
Carlinho muito malandro, escreveu a descrição mais curta: Era somente isto: "O nosso cão. Não temos cão".

Dr. JOSÉ REGO VIEIRA
Pele — Sifilis e Venereas
com curso especializado no Rio de Janeiro
Cons.: "Ed. Almare" Sala 121
Av. Guararapes
Residencia: Aragão 198

PRESENTE DE NATAL

ALBUM UNIVERSAL DE SELOS
permanente, ricamente ilustrado, enquadrando o conjunto dos mais belos do mundo.
1.º America . . . Cr$ 175,00
2.º Europa . . . . Cr$ 125,00
3.º Africa, Asia e Oceania . . . . Cr$ 150,00
Tambem se vende em fasciculos a preços módicos
FILATELICA ABIRÓ
Trav. Ouvidor, 38 - Rio
Recife - Rua Nova, 346 - 1.º - s/1

VIDA DOS CAMPOS

ASPECTOS DA ECONOMIA AGRICOLA DE PERNAMBUCO

Paulo Viana de QUEIROZ
(Com. do S. D. A.)

Os estudos históricos de real valor sobre problemas economicos do Brasil, tiveram um desenvolvimento mais acentuado a partir da segunda metade do século XIX e especialmente agora no século XX, embora tenham como precussores alguns pesquisadores dos fins do século XVIII.

Para uns a Escola Alemã, que se notabilizou pelas pesquisas sobre fatos economicos, foi introduzida aqui no Brasil com a monumental obra de Roberto Simonsen, "Historia Economica do Brasil", em 3 volumes, enquanto para outros com o livro de Gilberto Freire que marcou época nos estudos da economia nacional, "Casa Grande e Senzala" em 2 volumes. Este livro nos interessa particularmente, a nós pernambucanos, não só por ser o seu autor um coestadano, mas sobretudo porque a matéria de que trata é justamente a que dá a paisagem, em sua maior parte, ao cenário agricola do Estado, como tambem o que diz a respeito do aspécto financeiro, cultural, e até mesmo fisico e tradicional de nossa gente. Com efeito, a nossa secular cultura da cana do acucar tem sido a base da economia de Pernambuco e de outros Estados da Federação, desde o periodo colonial.

Se no principio foi o rudimentarissimo banguê, puxado a animais e cuidado pelos escravos, que alicerçou os primórdios de nossa história economica, logo depois a transformação dos "banguês" em engenho a vapor veio consolidar em bases mais firmes a economia açucareira de nosso Estado, até que hoje, as grandes usinas modificaram a paisagem colonial do mugir dos bois puxando os banguês, ou o trabalhar incessante dos negros escravos, numa febril atividade da máquina, produzindo quantidades colossais de açucar com suas chaminés tão altas que parecem indicar a altura da inteligencia do homem que procura crescer, desenvolver-se.

Pernambuco possui atualmente nada menos de 56 usinas. Se estas usinas melhoraram a qualidade do produto, e aumentaram assustadoramente a capacidade de produção, no entanto, como escreveu o professor Arnóbio Graça, "têm gerado a concentração das terras, incentivando o capitalismo, pauperizando as massas laboriosas dos campos e destruindo as mais caras tradições populares".

A Zona da Mata e do Litoral são os centros açucareiros do Estado. As populações dessas regiões estão ligadas diretamente á cultura e ao trato da cana de açucar.

Vale acentuar que é necessário um reajustamento economico, um freio ás competições latifundiárias e egoistas de alguns proprietários de usinas, que transformam o seu capital num meio anti-patriotico e brutal de extirpar do pequeno lavrador ou vendedor de cana, o seu suor, o trabalho de longos dias. E' preciso que se aplique o artigo da Constituição da Republica que veda a prepotencia economica, pondo-se em prática a Lei Contra o Abuso do Poder Economico, de autoria do deputado Agamenon Magalhães.

A nossa economia açucareira, como tambem a dos outros Estados, há de ser uma fonte unica e exclusiva do desenvolvimento economico do Estado e não como ora acontece, em grande parte, além disso, uma fonte abusiva do capital dos proprietarios sobre os pequenos lavradores.

Cremos que chegaremos a uma solução harmoniosa a todas as nossas questões economicas, pois assim a justificam a nossa formação religiosa, a nossa cultura e desenvolvimento social.

Outro produto que se alevanta bem alto nos quadros da economia pernambucana é o Cafe. Coffea Arábica. A Zona do Agreste e grande parte da Mata são os principais centros de produção dessa preciosa rubiácea.

Uma civilização distinta, completamente diferente da açucareira é a que constitue a cultura do café no Brasil. Nesse setor já não se formam os grandes latifundios ou mesmo a grande força economica, via de regra, dos proprietários, isto mesmo pela própria extensão da cultura e pela facilidade dos tratos nos cafezais, possibilitando a difusão da pequena ou média propriedades.

O municipio de Bonito foi o primeiro que em Pernambuco exportou o café. No dia 6 de março de 1876 chegavam ao Recife as primeiras sacas do produto, que foram recebidas sob as mais expontaneas manifestações, e deram motivo aos rasgos dos mais puros impulsos nativistas.

Garanhuns, Bonito, Macaparana, Bezerros, etc. são os municipios do Estado que atualmente mais produzem o café.

As condições da cultura, infelizmente, se encontram em pessima situação. Se de um lado a terra está cansada, o solo está esgotado, reclamando uma pronta e eficiente adubação, por outro lado o desengano e o desconforto estão arrastando as populações rurais a abandonarem as suas atividades, jogando-se em aventuras loucas e improdutivas, procurando trabalho nas cidades.

E' urgente que se exerça uma assistencia mais efetiva aos nossos cafeicultores, que se forneçam o crédito e os meios indispensáveis para o aprimoramento da economia cafeeira do Estado.

Se na Zona da Mata a cana de açucar e uma pequena produção de cereais, são as fontes principais da economia agricola, na Zona do Agreste são os cereais o milho, o feijão e o algodão, que sustentam a vida de milhares de camponezes.

A' proporção que se avança para o interior, o terreno e o clima vão se tornando cada vez mais sêcos, até que, a transpostos os primeiros contrafortes do planalto brasileiro, entramos na região do Agreste e daí para a região sertaneja. A paisagem vegetal, as condições alimentares e culturais, se distinguem com grande facilidade ao mais inexperiente observador. A caatinga vai tomando o lugar das grandes árvores da Zona da Mata, onde o clima quente e a queda abundante da chuva tornam imponente o quadro florestal dessa região.

No Agreste e no Sertão a criação do gado vai se tornando mais intensiva e o tipo humano adapta-se perfeitamente ás condições do meio.

Nessa ultima, a zona sertaneja, é a criação o principal sustentáculo da economia dos seus habitantes. São as cidades formadas pelos "currais", constituindo um aspecto da colonização portuguesa na nossa Pátria, de que nos fala o sr. Caio Prado Junior, no seu livro a "Evolução Politica do Brasil".

E' o sertanejo rigido, de estatura e consistencia organica invejáveis. Já escrevera Euclides da Cunha na sua imortal obra "Os Sertões": "O sertanejo é antes de tudo, um forte".

Não é só a criação, o meio de produção no sertão. São tambem os cereais, o milho principalmente, o feijão, etc., que abastecem grande parte do consumo de suas populações.

Culturas novas são introduzidas nesta região, como por exemplo o Caroá, que se constituiu em pouco tempo uma fonte apreciavel de renda, a Agave e a Juta que começam a merecer os cuidados dos poderes publicos, sendo de prever-se um futuro promissor para as suas culturas.

Vale ressaltar, porém, que a civilização do litoral e da mata impregnaram a sertanja de modo consideravel, as rodovias e as ferrovias, o correio e a assistencia cultural, são os responsaveis pela atual formação social do sertão.

Um ponto é imperioso destacar: a assistencia ao sertão é condição sine qua non para a economia pernambucana. A densidade demográfica elevadissima como é na Zona da Mata e bem razoavel no Agreste, em comparação com a do Sertão, é uma advertencia aos homens que dirigem a coisa publica. Os grandes centros urbanos estão na sua maior parte na Zona da Mata. O Agreste possui igualmente varias importantes cidades. Já o Sertão além de conter poucas cidades, são estas, via de regra, de pequena densidade populacional. Há, assim, um grande desequilibrio demográfico em nosso Estado, que é o resultado das condições economicas que dominam nas três tradicionais zonas de Pernambuco: Mata, Agreste e Sertão.

De um modo geral, a situação da agricultura pernambucana, a exemplo do que acontece por êste Brasil afora, está em condições técnicas e econômicas de padrão inferior.

"Inegavelmente, a agricultura brasileira está em crise. O seu volume fisico revela terrivel perigo. As áreas cultivadas decresceram, porque, se em 1939, eram de 13.839.472 hectares, quatro anos depois, isto é, em 1943, não foram além do total de 13.833.365 hectares, conforme escreveu Arnóbio Graça, no seu livro "Principios de Economia Politica".

Os governos federal e estadual, em cooperação com os municipios, têm nos ultimos tempos desenvolvido uma ação grandiosa no sentido de reparar tal estado de coisas.

Os serviços especializados atendem com regular eficacia aos chamados dos lavradores e os técnicos das repartições publicas estão efetuando um importante trabalho em prol da racionalização dos nossos processos de cultura agricola.

A Imprensa e o Rádio mantêm colunas e programas regulares, possibilitando uma divulgação eficiente das conquistas da ciencia agronômica.

E não podia deixar de ser assim, se não quizéssemos mergulhar numa catástrofe de proporções gigantescas. O que advertimos é que se faça tudo isso, da maneira mais prática e eficiente em tempo razoavelmente curto. E o interesse dos homens, justifica a nossa certeza em dias melhores, para os nossos pobres homens do campo, em dias futuros.

Comunicado do S. D. A.

UMA PROVEITOSA GESTÃO

Ao tomar posse no cargo de secretario de Agricultura, em dezembro do ano findo, o sr. Artur Rui Carvalho não prometeu milagres. Demonstrou, apenas, o seu proposito de trabalhar e contribuir, no que lhe fosse possivel, no sentido de dar um maior desenvolvimento aos diferentes setores de sua pasta.

E' que o novo titular, cheio de experiencia dos negocios publicos, com larga folha de serviços prestados á administração, via que não eram poucas as dificuldades a enfrentar e os empecilhos a demover.

Um ano é decorrido e a conclusão a tirar-se é a de que o sr. Artur Rui de Carvalho não faltou aos seus bons propositos. Lançou-se com decisão e vontade de vencer as grandes tarefas que estavam a pesar-lhe sobre os ombros.

Não será nesse ligeiro registro que iremos assinalar toda atividade já desenvolvida pela SAIC. Contando com a cooperação indispensavel de tecnicos especializados, não se pode negar o amplo plano de realizações que o atual titular vem desenvolvendo nos mais diversos ramos de sua pasta. As providencias visando dar um maior rendimento á agricultura e á pecuaria, com o amparo e assistencia tecnica ao nosso homem do campo estão aí á vista daqueles que queiram julgar os fatos sem paixão.

No interior do Estado, importantes trabalhos foram realizados, enquanto outros prosseguem ativamente. Estações experimentais, instalação de novos açudes e rodas dagua, distribuição de sementes selecionadas e facilidade na aquisição de material agricola — constituem empreendimentos que muito têm contribuido para a melhoria de nossa vida rural. No tocante á produção animal, igualmente, muita cousa tem sido concretizada.

Desse modo, dentro de um periodo relativamente curto, verifica-se que vasto e util programa tem sido levado a efeito pela Secretaria da Agricultura, marcando, assim, uma proveitosa gestão. — B. C. M.

"A INSEMINAÇÃO ARTIFICIAL BENEFICIA O PEQUENO CRIADOR"

Poucos são os criadores que ainda ignoram as vantagens da inseminação artificial como o principal fator para o melhoramento de seus rebanhos. Esta pratica pode, por exemplo, realizar o milagre de permitir que o mais caro touro (o mais caro querendo dizer tambem o melhor) enxerte as novilhas do mais pobre criador de qualquer região.

No regime da criação natural esta nunca poderia ocorrer. O uso dos bons reprodutores traduz evidente melhoria nos rebanhos regionais. Essa melhoria nas condições atuais de criação fica limitada aos criadores que dispõem de fortuna para comprar bons raçadores. A inseminação artificial, ao contrario, generalisa os beneficios de um bom touro.

No Brasil este processo, entre bovinos, não está vulgarisado como seria de desejar. O mesmo não se pode dizer quanto aos ovinos, principalmente no Estado do Rio Grande do Sul, onde muitos criadores lá se utilizaram do metodo para a recuperação e expansão de seus rebanhos. As inseminações em ovelhas, com otimos resultados tanto no que se refere á qualidade dos produtos como á quantidade dos novos rebanhos formados, contam-se ás centenas de milhares.

O numero de vacas inseminadas no Brasil, porém é, ainda, muito baixo, tendo pouca significação economica os resultados já obtidos. Os recentes dados divulgados sobre a aplicação do metodo nos rebanhos bovinos no mundo revelam sua crescente generalização. Os seguintes numeros oficiais mostram o seu progresso (Congresso Internacional de Inseminação Artificial, em Milão (1948):

Femeas (vacas) enxertadas:

Estados Unidos	1.743.000
Dinamarca	600.000
Inglaterra	300.000
Suecia	110.000
Holanda	80.000

Verificamos, assim, que os paises de pecuaria mais progressista já organizaram seus serviços pecuarios no sentido de uma real aproveitamento da inseminação artificial. Os criadores dos paises referidos reunem-se em cooperativas fundadas especialmente com o objetivo de obter para seus pequenos rebanhos de algumas vacas apenas, como na Inglaterra, os beneficios revolucionarios do metodo.

E nas criações leiteiras que se encontra maior numero de aficionados e onde apresenta maior vantagem. O processo permite uma excepcional seleção de machos dotados de boas qualidades. Sua orientação racional impede, do mesmo modo a propagação de numerosas infecções, pois uma assistencia veterinaria permanente e o exame periodico e rigoroso do semen de cada touro frustrada a possibilidade eventual da eclosão das doenças transmissiveis na monta natural.

Para o nosso gado leiteiro, as perspectivas desvendadas pela referida pratica são excepcionais. E necessario que os proprios criadores lutem para a introdução do metodo nos seus rebanhos, organizando-se em cooperativas com essa finalidade.

O Ministerio da Agricultura pelo seu Instituto de Zootecnicia já possui alguns postos espalhados no interior, assim como os governos de alguns Estados mantêm serviço dessa natureza. Mas os trabalhos destes postos não podem ter a extensão desejada, pois têm raio de ação limitado.

Caso os criadores não concordem, por sua vez, para a instalação de outros postos letais, solicitando orientação e apoio dos orgãos tecnicos, á inseminação artificial não representará tão cedo, o fator preponderante para o fomento da nossa pecuaria, maximé a da região leiteira do país.

E' este um dos problemas cuja solução não depende somente da ação governamental. Exige, ao contrario, o interesse entusiastico dos criadores, que afinal, serão os maiores beneficiarios com a exploração racional dos seus rebanhos.

(De Boletim da Cooperativa Central dos Produtores de Leite Ltda.).

Comunicado do S. D. A.

MENSAGEM AO HOMEM DO CAMPO

Rodrigo Pinto TENÓRIO
(Eng.º Agrônomo)

O Tempo, na sua marcha incessante, passa, a tudo indiferente ,lagrimas, fadigas, risos, divertimentos no mais vivo colorido, nesta noite de confraternização universal, como fora na vespera da natividade do Filho de Deus.

De subito, ao espoucar dos fogos, ao acariciar do vento brando e suave, ao cintilar das lanternas da abobada celeste e sob os acordes dos sinos no alto dos campanarios anunciando o alvorecer de um novo ano, o cristão se lembra da vida, medita no futuro, pressuroso eleva seu pensamento aos céus e num gesto confiante, pede felicidade.

São roseas esperanças de um porvir risonho, invadindo o ser humano nesse curtissimo espaço de tempo que regula a linha limitrofe de dois anos. Um, decrepto, que baixa á tumba do passado, outro tenro e alviçareiro, surge interrogativo, deixando transparecer um misto de duvidas e esperanças.

Meia noite!...

Num mecanismo simples, abraços, apertos de mãos e palavras de carinho permutam os homens, com as mais ardentes votos de venturas: Saúde, bons negocios, sucessos nos estudos, boa lavoura, gado sadio, compreensão e paz entre os homens...

Estamos no limiar de outra fase de lutas. 1951.

De coração ajoelhado, agradeço a Deus que me concede mais um ensejo de falar ao ruricola de minha terra, filho da Mata, do Agreste e do Sertão.

Reconheço a tua fibra, sinto a tua fadiga e a necessidade que passas neste mundo carente de apoio oportuno e condigno. Sofres os efeitos de uma fase de inqualificavel desequilibrio social, do qual és a maior vitima.

A tua extenuante labuta extraindo do solo o sangue que circulará nessa mocidade que se vai formando embevecida com o teu exemplo de ruricola esquecido, abandonado porém nunca vencido, pois que és corajoso e mais forte que todas as forças adversarias que te envolvem sem jamais, dominar-te.

Neste momento de alta significação para o mundo, eu te rendo a mais viva e justa homenagem, eu te saudo, nesta hora, em nome da minha classe, em nome da Agronomia que espreita os campos, as glebas, as searas enquanto dormes e quando trabalhas.

Aceita os meus sinceros votos de prosperidades em tua roça, a, ao lado de tua familia.

Amanha o solo, protege-o como a ti proprio, assim estarás dando vigor ao teu patrimonio, á felicidade que hoje anceias.

Escuta o agronomo para que te seja facil a realização de teus sonhos para ventura dos teus.

Sê feliz em 1951.

Eis tudo quanto encerra esta despretenciosa mensagem ao homem do campo.

Recife, 1 — 1 — 1951.

Alimentação dos animais

Um dos problemas mais serios que se apresenta aos criadores é o da alimentação dos seus rebanhos. Dizemos "problema serio" porque não se trata apenas de conseguir boas forragens, a preços moditos. Este aspecto, aliás, só por si oferece dificuldade que nem todos poderão resolver a contento. Mas, o que complica sobremaneira a questão é a falta de conhecimentos, por parte da maioria dos criadores, sobre as necessidades alimentares das diferentes especies domesticas, para poderem supri-las dentro das normas zootecnicas mais aconselhadas.

E' sabido que as forragens valem pela quantidade e pela qualidade das substancias nutritivas que contêm, e que se enquadram nos conhecidos grupos de nutrientes denominados proteinas, carboidrados e gorduras, alem das vitaminas e minerais, todos indispensaveis á boa nutrição. E quando se diz boa nutrição, em zootecnica, não se está fazendo referencia tão sómente ao fornecimento regular dos alimentos que irão formar os tecidos organicos, ou servir como fonte de calor e energia necessarios ás funções vitais do organismo. A expressão "boa nutrição" possue tambem um sentido economico, já que envolve a idéia de assegurar nos animais aquela cucta de nutrientes que lhes permita produzir o maximo, sem prejuizo da saude ou a custa de desgaste organico. Daí a classica divisão dos alimentos que os animais ingerem, em "ração de manutenção" e "ração de produção". Compreende-se, por exemplo, que uma vaca que produza apenas 4 litros de leite por dia deva receber uma "ração de produção" melhor que a de outra vaca que de 10 ou 12 litros, embora tenham ambas necessidades identicas de manutenção. E assim, tambem, os suinos, as aves, todas as especies animais, enfim.

Difere ainda a composição das rações para determinada especie animal, de acordo com outros fatores, dentre os quais a idade. Bezerros, leitões, pintos, todos os animais em crescimento, requerem rações necessariamente diferentes daquelas que são ministradas para os adultos — organismos já formados.

O problema da alimentação animal não é, portanto, de simples solução, quando o fazendeiro pretende resolvê-lo sem a devida base de conhecimentos especializados. E' sobre esta base, exatamente, que a SCAL-Rio prepara suas rações balanceadas para aves, porcos, vacas leiteiras e equinos. Desse modo, as rações da SCAL-Rio, quer pela qualidade e esmero do seu preparo, quer pelo preço, são aconselhadas em todos os casos em que o criador não saiba balancear rações para os seus animais. E, para aqueles que quizerem prepará-las, tambem a SCAL-Rio fornecerá as de carne, farelos, fubá, e tudo o mais — sempre da melhor qualidade.

CONSULTÓRIO DO CAFÉ

Sr. Francisco Tenorio.
Brejão.

Em resposta ao seu pedido, avisa que as vendas de material agricola, pelo Fomento, estão suspensas até ulterior deliberação.

Aguardo maiores detalhes a respeito da adubação ensaiada nesse grupo de cafeeiros.

Reuna o café seco em côco em saco e aguarde minha presença para as devidas observações, indispensaveis afim de chegarmos á conclusão almejada.

Não adube esse mesmo grupo desta vez senão sacrificará o ensaio.

As covetas podem permanecer abertas por muito tempo, pois ajudam o cafeeiro, desde que se processe melhor aralamento do terreno em torno das mesmas.

E' necessario acabar com a mandioca de dentro dos cafezais se ainda pretende colher café.

Disponha.

Sr. Manuel Jacinto.
Brejão.

Convem pensar mais na saude das raizes do cafeeiro e evitar a passagem do arado escavando o solo como se fosse plantar cana ou arrancar batatas. Acontece muitas vezes que os arranhões são portas abertas a doenças graves contra as raizes e daí a morte da rubiacea, conforme vem acontecendo nesses ultimos tempos.

Fazer especies de paredões com terras arrastadas para reter as aguas mais proximas não adianta porque a impetuosidade das enxurradas levará tudo para o baixio. E' uma economia prejudiciais. O certo é abrir valetas niveladas, conforme instruções que enviarei por carta e completarei quando chegar por aí.

A "fava de cobra" que vegeta bem nessas zonas, atingindo as cercas, presta-se bem para adubação, basta cortar os ramos e enterrar nas covetas ou nos sulcos abertos pelo arado.

Confiar muito no cafezal novo é um perigo especialmente com o atual regime de cultura que o proprietario só faz exigir colheita e nunca adubo. E importante agir cedo proteger o solo, fazer adubação verde e com estrumes.

Sempre ás ordens.

Rodrigo Pinto Tenorio.

Comunicado do S. D. A.

DR. MATHEOS LIMA
Exames de sangue, urina, fezes, liquido céfalo-raquidiano, etc. etc. — REAÇÕES DE FRIEDMAN E GALLI MAININI
MAIS DE VINTE ANOS DE PRATICA NOS HOSPITAIS DO RIO E DO RECIFE
Laboratório: Rua Nova, 363 e Praça do Derby, 311

CLINICA EXCLUSIVAMENTE FEMININA
Dra MIRIAM KELNER
VIAJEM de ESTUDOS a BUENOS AIRES
DOENÇAS DE SENHORAS RETO E ANUS PARTOS ONDAS CURTAS
Cons. 7 Setembro-105 Fone 5200 Das 14 ás 16 hs

DR. ROSALDO C. CAVALCANTI
Prof. D. L. de Clinica Ginecológica da Universidade do Recife
Doenças de Senhoras — Partos — Cirurgia
Diagnostico precoce do cancer genital. Diagnostico da esterelidade. Fisioterapia
Consultorio: Edf. Duarte Coelho, 7.º andar — Sr. 701/2/3.
Residencia: Rua Geraldo de Andrade, 166 — Fone 28398.
Consultas das 14 ás 18 horas. (8605)

SANATORIO RECIFE
Direção: Drs. Arnaldo Di Lascio e Jarbas Pernambucano
— Rua Padre Inglês n. 257 —
Serviço de Psicologia
FONE: 2072 — RECIFE
Doenças Nervosas e Mentais
Regimes — Repouso — Eletroterapia

JORGE VERAS
Enfermeiro encarregado do Ambulatorio médico-cirurgico do Centro dos Chauffers de Pernambuco e da Cia. de Seguros NOVO MUNDO. Curativos de molestias de olhos, de ferimentos e de ulceras. Aplicação de injeções intra-musculares e endovenosas, sob orientação de medicos especializados, com autorização medica por escrito, das 8 ás 9 e das 13 ás 17 horas na Rua da Aurora, 49 - 1.º — Fone, 2427
Das 10 ás 12 horas á rua Diario de Pernambuco, 36
Fone: 6773
Residencia: R. DAS AGUAS VERDES N. 292

SERVICOS DE RENOVAÇÃO DE AR EM CINEMAS, FÁBRICAS E ESCRITORIOS
AR CONDICIONADO, AGUA GELADA EM EDIFICIOS
ASPIRAÇAO DE SERRAGEM, PO, RESIDUOS, GAZES, ETC.
EXPURGO DE CEREAIS, ESTUFAS E SECADORES CONTINUOS
VENTILADORES, EXAUSTORES PARA INDUSTRIAS.
FILTRO DE AR.
Consultem o Departamento Técnico da Brasilco Limitada
Av. Rio Branco, 155 — fone: 9500
RECIFE — PERNAMBUCO

PARA VIVER TRANQUILO: Seguro de vida. PARA SEGURO DE VIDA:
PREVIDÊNCIA DO SUL
AVENIDA 10 DE NOVEMBRO 50, 3º ANDAR • SALAS 311 A 313 • RECIFE

Oliveira Ribeiro Neto na redação do DIARIO DE PERNAMBUCO

UM ESCRITOR PAULISTA NO RECIFE

Oliveira Ribeiro Neto e o Movimento Intelectual do Sul

Os suplementos, os "novissimos" e os exclusivismos — O pernambucano Cavalcanti ás voltas com uma empresa de cinema — Teatro, museus e revistas literárias

O paulista Oliveira Ribeiro Neto, que esteve há pouco no Recife, é um nome conhecido no Brasil inteiro, não só como poeta de meia duzia de bons livros publicados, mas também como romancista e como tradutor de Shakespeare.

Seu volume mais recente é "O Natal de Jesus", em grande edição ilustrada a côres, novidade no Brasil, com um belo presepe que se abre sozinho na página central — lançamento da "Editora do Brasil", de São Paulo.

Livros mais antigos, de poemas, êle os tem exatamente seis: "Dia de Sol", "Estrela d'Alva", "Canções das sete côres", "Vida", "Cantos de gloria" e "Sol na montanha". Verteu para o português "Romeu e Julieta", "Hamlet" e "Macbeth", de Shakespeare (em prosa e verso, tal como no original) e publicou um romance: "A vida continúa".

Eis o escritor que vai dizer, através do suplemento do DIARIO, algumas palavras sôbre o movimento literario no Sul.

— Anda um pouco por baixo, no setor editorial, em decorrencia das dificuldades de tipografia e de aquisição de papel. O preço das edições é alto, e o publico, que havia crescido há alguns anos atrás, dando a impressão de que o brasileiro afinal se acostumara a ler — terminou minguando. Não é segredo para ninguém que algumas editoras cerraram as portas e outras restringiram o seu trabalho.

De qualquer modo, os livros continuam a ser publicados, e alguns com bastante sucesso. Livros não só originais, criados no ambiente literario paulista, como traduções de obras de arte, romance, poesia e pesquisa.

A Editora Martins, por exemplo, como a Editora do Brasil ou a Companhia Editora Nacional, estão sempre em atividade, publicando obras de autores paulistas, isto sem falar da José Olimpio, da "Globo" e de outras editoras nacionais, através das quais os intelectuais de São Paulo entram em comunicação com o publico.

OS SUPLEMENTOS E OS NOVOS

Os suplementos literarios dos jornais — continúa Oliveira Ribeiro Neto — estão sempre concorridos e procurados, alguns com otima colaboração e belos ilustradores. E' pena que, alguns deles, depois de certo tempo, dêem a impressão de pertencer apenas a um pequeno grupo de escritores, em geral aos da escola moderna e aos chamados novissimos, perdendo assim os seus aspectos iniciais de variedade e universalidade. Ocorre o fenômeno tanto em São Paulo como no Rio, talvez sobretudo no Rio, sendo isso embora um fato ao que parece universal, anotado por Elliot, em trabalho recente.

O Clube de Poesia de São Paulo está sempre em atividade, lançando os novissimos em seus cadernos e promovendo interessantes conferencias.

TEATRO E CINEMA

Merece menção, em São Paulo, o grande surto teatral, realmente bom e bem orientado, com varias novas casas de espetaculo, peças bem montadas, companhias de elementos nacionais de valor e diretores e "metteurs-en-scene" de renome mundial.

O cinema tem sido também grande desenvolvimento. Foi criada a Cia. Vera Cruz, que tem a dirigi-la o pernambucano Alberto Cavalcanti. Lançou ultimamente esse produtor o filme "Caiçara", atualmente em exibição nos cinemas paulistanos, fita nacional que se pode ver com muito agrado. E há vários clubes de cinema, onde se assistem otimos filmes e os aficionados podem informar-se do desenvolvimento da arte e da industria cinematografica.

MUSEUS E REVISTAS

Concluindo estas declarações ao DIARIO, disse Oliveira Ribeiro Neto:

(Conclúe na 2.ª página)

Oportuna iniciativa das Edições "AABB" (Associação Atletica Banco do Brasil) foi sem duvida a de reunir em volume (belo volume marcado de bom gosto) os contos premiados em recente concurso ali realizado).

São autores desses contos: Arnaldo Cavalcanti de Aragão, Olavo Oliveira Melo, Manuel Arthur de Souza Leão e Berlando Raposo Torres. E todos, através dos trabalhos agora publicados, revelam qualidades de ficcionista que os transfere do ambito do seu orgão de classe para a simpatia de altos circulos literarios do país.

As historias são ilustradas pelo jovem artista e escritor Milton Persivo, presidente e grande animador da AABB e tambem autor do prefacio abaixo transcrito:

"Reunindo em um "Caderno" estes contos, escritos por estreantes que se aventuraram a enfrentar os percalços deste dificil genero literario, o fizemos na esperança de que possam cumprir fielmente os seus designios: levar a vida intelectual da provincia a nossa contribuição e a nossa mensagem.

Classificados em certame interno — dos varios que a Associação Atletica Banco do Brasil tem promovido, no intuito de descobrir valores e estimular tendencias — representam significativa mostra do que já realizamos e ainda poderemos realizar neste terreno. Retratam, sobretudo, a personalidade dos seus autores, na criação dos tipos e no modo por que procuram afirmar-se.

Nenhuma pretensão, nenhuma vaidade, se encerra nestas paginas singelas de jovens escritores de uma geração jovem. Somente um marcante sentido de vão. Tentativa de evasão á rotina imposta pelo cotidiano. Por isso, podemos dizer com Walt Whitman:

"Não me fecheis as vossas portas, orgulhosas bibliotecas... as palavras do meu livro — nada; sua intenção: — tudo!"

NA SEARA ALHEIA

A partir do proximo mês de janeiro, o nosso colaborador Jordão Emerenciano retomará as suas cronicas para o Suplemento literario deste jornal, intituladas "Na Seara Alheia". Essas novas cronicas versarão sobre os livros dos poetas Araujo Filho, Cesario de Melo, Geraldino Brasil, José Valentano Rodrigues, Luiz Barroco Passos e Luiz Capibaribe.

REGISTRO *bibliográfico*

Tadeu ROCHA

RECIFE, dezembro — Com a redemocratização do país e o fim da "ocupação" ditatorial do Nordeste, há três anos passados, logo se esboçaram aqui os limites de uma região literária, abrangendo as Provincias que se estendem da margem setentrional do S Francisco ao divisor de águas do Apodi e do Jaguaribe. De certo que a resistência democrática dos universitários nordestinos, matriculados nas escolas superiores do Recife, contribuiu grandemente para o surgimento dessa federação literária, tendo esta cidade como capital. Tambem é verdade que em plena campanha politica de 1945 apareceram as revistas "Nordeste" e "Região", cujos nomes bem atestam que lhes coube o papel de precursoras do movimento regionalista deflagrado em fins de 1947. Mas foram os suplementos domingueiros dos nossos jornais que, atingindo semanalmente Maceió, Caruarú, Campina Grande, João Pessoa e Natal, despertaram o espirito da Provincia, levando aos intelectuais dos quatro Estados as suas sugestões e idéias renovadoras, enquanto recebiam de retôrno incitamento e aplausos nessa verdadeira campanha de liberdade da inteligência. Os poetas então sentiram que já podiam publicar os seus poemas, sem mais terrores noturnos. Os criticos encorajaram-se a falar em Goethe ou Dostoiewsky, cujos nomes fôra temeridade referir. E os ensaistas puderam citar fatos econômico-sociais e dados estatisticos, independentemente dos conselhos e censuras dos departamentos de ordem social ou de imprensa e propaganda. As revistas de letras e artes — "Nordeste" e "Região" — tomaram posições definidas e se constituiram em orgãos seletivos desta região literária, refletindo tambem as influências da Metropole, como instancia final de julgamento das muitas e desiguais atividades provincianas.

A centralização no Recife dêsse novo movimento cultural não foi uma simples consequência da Geografia dos transportes e comunicações dêste pedaço do Nordeste. Sem desprezar as nossas condições geograficas, mas atendendo sobretudo á nossa formação historica, precisamos identificar em toda esta região literária aquilo a que se chamou "espirito do Recife". Espirito de inconformismo, de critica muitas vezes ferina, mas tambem de renovação literária, artistica e cientifica, presidida por uma grande largueza de idéias. Espirito que sabe isolar a criação artistica e literária de todas as injunções politicas e que pôde conciliar, numa verdadeira federação cultural, as autonomias de quatro Estados, onde ainda se cultiva um nefasto bairrismo. A grande largueza do espirito do Recife começa dentro de casa, com as orientações e descaminhos dos elementos que aqui mesmo produzem. E tambem se prova na acolhida que tem dado aos "novos" de toda a região, que em Maceió escrevem no suplemento do "Jornal de Alagôas", na capital paraibana redigem o "Correio das Artes" e em Natal compõem o grupo de "Bando" ou colaboram nos suplementos de "A Republica" e "Diário de Natal" e em Caruarú ou Campina Grande conciliam a civilização litorânea com os influxos culturais do agreste e do sertão. Porém não só os "novos" desta região literária têm merecido o incitamento do espirito do Recife: "modernos" e "antigos", no que produzem de bom e construtivo, são tambem aqui elogiados e encorajados. Bastam dois exemplos afim-de comprovar o fato: o apôio á dificil renovação das Academias de Letras, que ora se processa lentamente, e o reconhecimento unânime do valor da Escola Folclórica de Natal, que o mestre Câmara Cascudo criou e dirige.

Por tudo quanto se vem realizando neste pedaço do Nordeste é que não participamos do pessimismo dos poetas Tomás Seixas e Duarte Neto, a respeito do presente e do futuro das nossas letras. Se todos os nossos poetas e escritores não são gênios, alguns dêles, porém, hão de ficar, como já ocorreu com dois jovens alagoanos aqui iniciados na literatura: o poeta Lêdo Ivo e o contista Breno Accioly. E não foi na veterana e bissexta "Revista do Norte" que apareceu humildemente e insuperavel Joaquim Cardoso? Outro "moderno", o denso poeta Mateus de Lima, não surgiu timidamente nas páginas de jornais e revistas do Recife, há menos de vinte anos passados? E todos os que daqui se fôram — Alvaro Lins ou João Cabral de Melo Neto, Willy Lewin ou José Lins do Rego, Lêdo Ivo ou Luiz Santa Cruz, Luiz Jardim ou os Irmãos Condé — por acaso "viraram" intelectuais ao simples contacto das águas da Guanabara?

Sem a preocupação de escolas ou "tendências e com o fim puramente exemplificativo, procuraremos apontar alguns nomes salientes da nova literatura pernambucana, em que não poderíamos deixar de referir, no rol dos nossos melhores poetas, o proprio Seixas (que resolveu assentar praça no "exercito do Pará") e seu ex-companheiro do partido antitrabalhista, Duarte Neto, ou intelectuais ongrosos como Mauro Mota, Edson Régis, Carlos Moreira e José Laurênio de Melo; como ficcionistas, o experimentado Perminio Asfora e o estreiante Luiz Beltrão, no romance, e José Mucinic e Osman Lins, no conto; na critica literária, Aderbal Jurema, Nilo Pereira, Moacir de Albuquerque e Edson Nery da Fonseca; na crônica social ou literária, Ignar de Morais e Andréa San Tiago; no teatro, Hermilo Borba Filho, Ariano Suassuna e José de Morais Pinho; nos estudos juridicos os jovens professores Arnobio Graça (cristão-social) e Pinto Ferreira (socialista); na meditação filosofica, o Pe. Daniel de Lima e Newton Sucupira (neo-tomistas) ou Lourival Vila Nova; nos estudos geograficos, Gilberto Osorio, Souza Barros, Mário Lacerda e Hilton Sette; nas pesquisas historicas, Amaro Quintas e José Antonio Gonçalves de Melo; e nas resenhas especializadas universitárias, J. C. de Sá Barreto, Fernando Mota, José Lourenço de Lima, Barbosa Ribeiro, José Lucena e Geldino Loreto. Toda essa gente surgiu para as letras nos ultimos vinte anos, tendo sofrido as influências diretas ou indiretas de mestres como o saudoso Andrade Bezerra, Gilberto Freyre, Luiz Delgado, Anibal Fernandes, J. Vieira Coelho, Olivio Montenegro, Valdemar Valente, Silvio Rabelo, Estevão Pinto, Cons. Xavier Pedrosa ou dos atuais Bispos Luiz Mousinho e J. B. Portocarrêro Costa.

E' certo que nos ultimos seis meses houve como que uma pausa profunda na vida literária do Recife: o poeta Mauro Mota e o escritor Aderbal Jurema deixaram de animar os suplementos domingueiros do DIARIO e do "Comercio", enquanto o escritor Nilo Pereira fechou os olhos a que o suplemento da "Folha" obrigasse gente de todas as idades, escolas e estilos, gerando um sério problema de liberalismo literário, cuja solução, porém, se impõe ao seu bom gosto de critico e ensaista experiente. Por outro lado, suspenderam temporariamente sua circulação as nossas revistas literárias: "Nordeste", quebrando a regular periodicidade a que vinha obedecendo desde junho de 1947, numa tiragem anual de cinco edições, apareceu uma só vez em 1950 (ano V, n. 1, correspondente aos mêses de janeiro e fevereiro); "Resenha Literária" parece ter encerrado a sua existência, com o n. 6 do ano III, que circulou nos principios do ano: Revista de Cultura, como nos três anos anteriores, tambem só tirou um numero (ano IV, n. 4). Quanto á "Região", que se colocára decididamente ao lado dos "novos" e contra os "modernos", não circulou em 1950, certamente em consequência das dificuldades que referiu no seu n. 11, aliás o unico aparecido em 1949. "Revista do Norte" tirou seu ultimo numero em começos de 1948, porém datado de outubro do ano anterior (Série III, n. 3).

A que atribuir semelhante crise em nosso segundo movimento regionalista, deflagrado em 1947 e tão vivo nos dois anos seguintes? Sem esquecer os fatores de caráter espiritual, não deveremos omitir como uma das mais importantes causas do fenômeno a pequena ou nenhuma remuneração a que estão submetidas as atividades especificamente literárias aqui no Recife, o que não é de molde a incitar o trabalho dos criticos dos ensaistas, dos ficcionistas e dos pesquisadores. Escrever por amor á arte, numa cidade atacada de macrocefalia, com os seus terriveis problemas resultantes dêsse crescimento desordenado, é um verdadeiro ato de heroismo, que não se deve esperar de um grande numero de intelectuais. Se a remuneração das atividades literárias póde acarretar uma espécie de burocratização dos escritores, não é menos certo que sua gratuidade implica em retraimento, desinteresse ou, mesmo, perda de vocação daqueles que foram realmente dotados para os negocios das letras. Nem é bom falar no equilibrio ou desequilibrio econômico das nossas revistas de cultura, pois é coisa por demais sabida o regime deficitário dessas publicações, que sempre viveram entre nós de publicidade paga e da colaboração gratuita de nomes que honram as suas páginas ou as procuram afim-de ser por elas honrados. Se "Região" e "Nordeste" iniciaram atividades editoriais, foi pelo mais puro idealismo, sem a menor idéia de recompensa econômica: permanecemos na mesma contingência de os autores ou seus amigos suportarem as consequências da edição de qualquer trabalho enfeixado em volume. A não ser que a "Folha da Manhã" continui no seu elogiavel proposito de preencher "uma lacuna na vida cultural da nossa Provincia, qual seja a falta de um editora para os escritores e intelectuais da terra".

Apesar da crise literária, ultimamente declarada entre nós, ainda não consideramos comprometido o futuro do segundo movimento regionalista pernambucano, ou melhor, nordestino. E vamos buscar as razões de nossa confiança nos próprios fatos que surgiram durante o primeiro movimento, que decorreu de outubro de 1923 a outubro de 1930. Se o regionalismo tradicionalista surge hoje aos nossos olhos como um bloco bem esculpido, em que as quatro causas aristotélicas se combinaram simultânea e ordenadamente, a verdade é que matéria e forma nem sempre se ajustaram aos fins do movimento, que se tornaram bem claros a partir da fundação do "Centro Regionalista do Nordeste", em 28 de abril de 1924. O que hoje parece um bloco monolitico foi, realmente, uma composição de três peças, de que as duas ultimas — o "Centro Regionalista" e a ultima fase d'"A Provincia" (1927/30) — não tiveram ligações diretas com a primeira — a "Revista do Norte". Movimento iniciado por rapazes de pouco mais de vinte anos, o proprio idealismo e falta de experiência não deixavam que as coisas ocorressem a tempo e a hora: a "Revista do Norte" quase sempre foi bissexta, sobretudo a partir de 1925. Nesse mesmo ano, em data de 3 de março, o sr. Gilberto Freyre, idealizador do "Centro Regionalista", propôs em sessão ordinária a sua dissolução, "baseando-se a proposta em parecer o Centro, pela sua natureza e fins, exagerada antecipação ao estado mental e social do Recife", como disse êste DIARIO em 5 do citado mês. E o "provincianismo" d'"A Provincia", na fase em que a dirigiram os srs. Gilberto Freyre e José Maria Belo, realizou muito do ideal do "Centro", mas acarretou sua inatividade, apesar da projetada realização do 2.º Congresso Regionalista, que deveria reunir-se na capital da Paraiba em outubro de 1927.

Se o primeiro movimento regionalista do Nordeste, sediado num Recife muito mais provinciano que então começava a ser crucifixado nas suas novas avenidas (como disse o poeta Cardoso), tropeçou em muitas pedras no meio do caminho, não é de estranhar que o segundo movimento, de caráter muito mais literário que sociologico, passe por diversas crises (de que a atual seria a primeira) ao contacto de mil dificuldades, proprias dos terriveis anos em que caiu sôbre esta cidade o castigo de atingir meio milhão de habitantes: o "Recife morto, mutilado, grande", do poeta...". Cremos, porém, no valor dos nossos intelectuais moços e na sua capacidade de realização. E recusamos considerar fracassada uma geração literária que nos deu, no correr de 1950, "Cantos da Hora Undécima", de Cesário de Melo, "Palhano", de José Laurênio de Melo, "Castro Alves — Amor e Revolução", de José Gonçalves de Medeiros, "Edgar Poe — "O Homem, o Temperamento", de Jordão Emerenciano, e "Os Que Venceram o Mar", do sempre jovem e arejado Silvino Lopes. E acreditamos na capacidade de direção de Nilo Pereira, Aderbal Jurema e Mauro Mota, que nos ultimos três anos souberam imprimir aos suplementos domingueiros dos nossos jornais aquele sentido de Provincia que encorajou a nova geração literária de Alagôas,

(Conclúe na 2.ª página)

SONETO BRANCO

Carlos MOLITERNO

VAGUEI DENTRO DA NOITE COMO UM ÉCO,
PERDIDO NOS ABISMOS DO SILÊNCIO;
NA PROCURA INCONTIDA DE MIM MESMO
CAMINHEI SEM DESTINO NEM POUSADA.

A NOITE NÃO ABRIU O MEU CAMINHO
NEM MOSTROU A DISTANCIA DOS MEUS PASSOS
PERCORRI A ESTRADA DOS MEUS DIAS
CAMINHANDO NO TEMPO JA' PERDIDO.

O PASSADO AVANÇOU NO MEU CAMINHO,
TOLHEU-ME OS PASSOS NUMA CURVA LARGA,
FAZENDO-ME VOLTAR AOS DIAS MORTOS.

O CALENDÁRIO RECUOU NO TEMPO,
VOLVI PELA DISTANCIA PERCORRIDA
A' CINZA DOS MEUS IDOLOS QUEIMADOS.

Maceió.

Foi entregue, esta semana, as livrarias, Os Senhores do Mundo, de Luiz Beltrão. Trata-se de uma estréia, mas estréia apenas em livro. O autor é um intimo da arte de escrever, através de reportagens que o tornam um fiel interprete dos costumes e cenarios do Recife. Aliás é esse o ambiente de seus personagens, alguns deles, logo ao primeiro contacto, denunciando uma força de vida capaz de conduzi-los á permanencia diante de leitores comuns ou eruditos.

Os Senhores do Mundo vem reabrir o debate sobre o romance pernambucano, tão reclamado pelos criticos e historiadores literarios. Parece marcar uma conquista no dificil genero.

O aspecto material do livro mantem em alto nivel as Edições Folha da Manhã S. A.

★ ★ ★ ★ ★

Desenho de Ivan Rodrigues para este Suplemento

BRINDE A SERPENTE

Fernando de Oliveira MOTA

Agradecendo a homenagem que os seus amigos lhe prestaram por motivo de sua nomeação para a cadeira de Sociologia do Instituto de Educação de Pernambuco, o prof. Fernando de Oliveira Mota preferiu o seguinte discurso:

«Meus amigos. Aconteceu que um arabe, dado á leitura do Corão, sem, contudo, praticar o jejum durante a lua do Ramadan e a peregrinação a Meca, pôs na cabeça reunir os meus amigos para o convivio de algumas horas. Andou daqui e dali, movido pela consideração que me tem, e o resultado de tamanha trabalheira foi o almoço que estamos saboreando, num fraternal ambiente. O animador deste agape, como convem que se diga em homenagem a Silvino Lopes, ei-lo aí: — o professor Elihimas. Mas o responsavel pelo mesmo deve-se buscar em vossa generosidade, em vossa delicadeza, em vossa solicitude. Quisestes obsequiar um companheiro, por uma vitoria alcançada em seu labor profissional, e o fizestes com redobradas provas de atenção. Afirmar que vos agradeço, seria talvez demasiado protocolar. E o protocolo não se ajusta aqui. Prefiro, por isso, confessar-vos que, se azafamado esteve o professor Elihimas, bem azafamado andei eu nestes dias que precederam ao de hoje. E sabeis por que? Pus-me a estudar gastronomia. Acudiu-me ao bestunto a pouco louvavel idéia de compor uma artinha a que o professor Sá Barreto, após consultar o professor Lourenço, certamente chamará De Re Coquinaria, De Re Coquinaria ou De Rebus Culinaris, eis o discurso de agradecimento.

Para fazê-lo, li os dez livros de Apicius sobre a ars maginica. Ou mais honestamente: li alguma coisa dos dez livros. E uma das curiosidades que aprendi, com o comentador dos mesmos, é que houve na Grecia um émulo do escritor Emerenciano: — Arquestrato de Gela, o qual percorreu toda terra para localizar o que de melhor havia em comes e bebes. E' que o poeta Filoxeno de Citeréia rivalizava com o professor Gilberto Osorio, no requinte dos acepipes, na escolha dos vinhos, na dosagem dos condimentos. Aliás, é bem provavel que o poeta Paulino de Andrade, com esta edilatação de beleza no olhar, descenda, em linha reta, de Filoxeno.

Mas, não é só. Na velha Grecia, os cozinheiros eram famosos. Agis de Rhodes, Nereus de Chio, por exemplo, eram peritissimos na sua arte. E, para tanto, conheciam astrologia, arquitetura, arte militar e medicina. Tudo isto se exigia de um mestre-cuca excepcional. E, quando alcançavam tal gloria, conta-nos Sêneca que a juventude ia com eles aprender a fazer molhos e cozinhar javalis. Javalis só, não! Naquele tempo, um dos bons pratos, pratos raros, «exquis», como diria o professor Moacir de Albuquerque, era miolo de papagaio. Bem se poderia dar um premio a quem, dentre nós, inventasse a melhor anedota sobre o assunto... Sobretudo, porque a rainha Cristina da Suecia, ao tempo das academias, resolveu degustar tal acepipe.

Fiquemos, porem, no papagaio... Ao termo deste prandium, a que os gregos chamavam de ariston — ando hoje meio academico... — gostaria de recordar Plutarco nas Simposiacas. Procurando apreciar o significado de symposion dos gregos, escreve ele: «o prato mais delicioso de um jantar, é a companhia de um amigo intimo, não porque ele beba e coma conosco, mas porque nos faz participar do encanto de sua palestra.»

Meus amigos, estou com Plutarco! A lagosta, o peixe, o vinho, enfim o cardapio que Mauro Mota escolheu para este almoço, pouco valem diante do encanto da vossa presença, da vossa fraternidade. Da vossa palestra. Da oportunidade deste encontro cordial. Grato vos sou por isso. E quase me esqueço da advertencia de Salomão: — «Não olhes para o vinho quando te começa a parecer louro, quando a sua côr brilhar no copo: ele entra suavemente, mas no fim morde como uma serpente.»

Ía alguem cujo vinho esteja louro? Ergamos um brinde á serpente...»

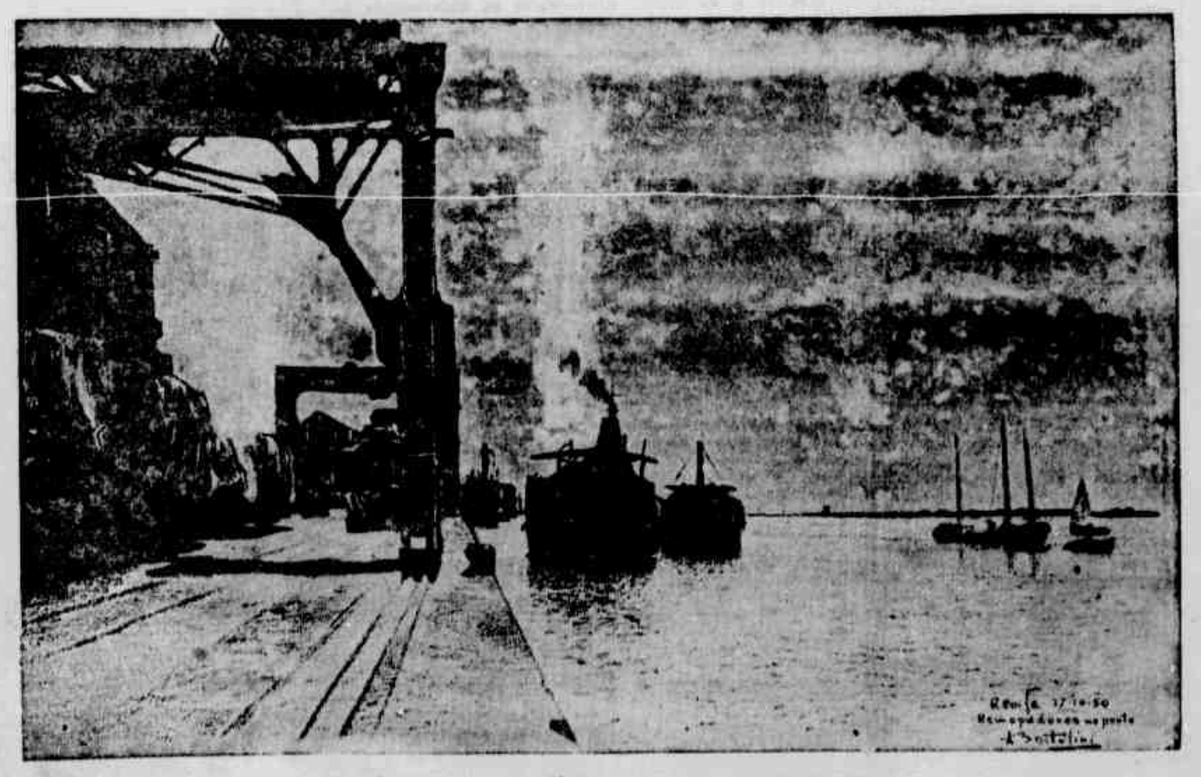

REBOCADORES NO PORTO — DESENHO DE BERTOLINI

MUTILADO ILEGÍVEL

2.ª SECÇÃO

DIARIO DE PERNAMBUCO

6 PAGINAS

PERNAMBUCO — RECIFE — BRASIL — DOMINGO, 31 DE DEZEMBRO DE 1950

De Ano a Ano

Trabalhando Pelo Progresso Industrial

Do Brasil

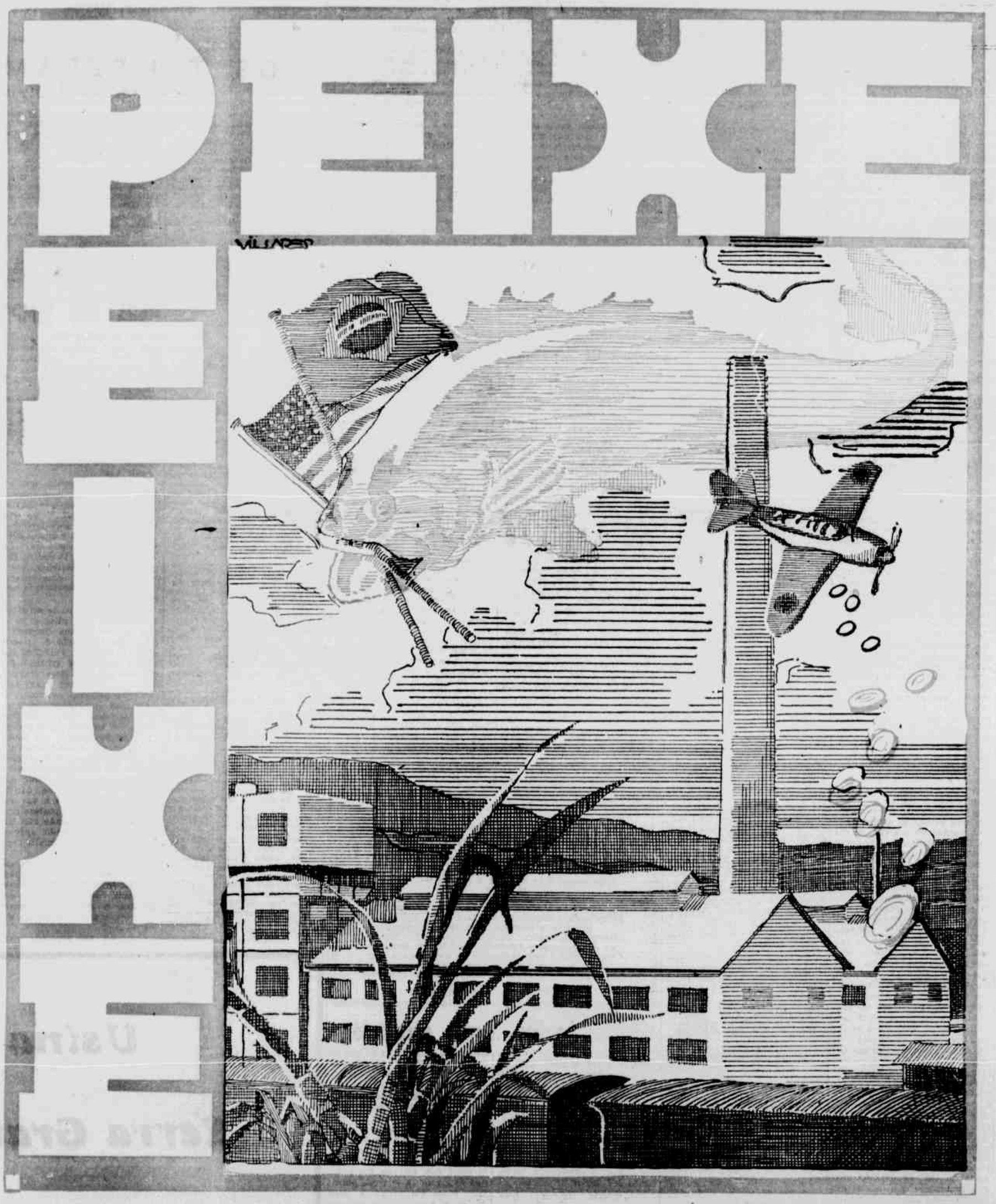

Indústrias Alimenticias CARLOS DE BRITO S. A.

"FABRICAS PEIXE"

O MEU FADO

MOTE

Da Verdade companheiro
Já disse mais duma vez
Em Portugal "Brasileiro"
No Brasil sou Português!

GLOSAS

Não quero que ninguem diga
Nem por chiste de confrades
Que vou na cóla de frades
A escutar-lhes a cantiga;
Porque sigo a vóz amiga
Dum ideal prazenteiro
Que me acompanha faceiro
Desde a minha Mocidade
E que me quer na verdade
Da Verdade companheiro

Levou-me a todo o caminho
Dos seus conceitos infindos
E pelos seus olhos lindos
Educou-me com carinho;
Mantido neste cadinho
Deixei meus êrros de vez
Mas tão cordato e cortês
Pela sonancia do tom
Que na graça deste dom
Já disse mais duma vez!

Talvez por isso o Passado
Da minha Terra Natal
Na sua vóz ancestral
Me tenha adrêde afinado;
Para que seja espalhado
O que fez de Marinheiro;
E para não ser ligeiro
Neste enorme Pensamento
Vejo-me a todo o momento
Em Portugal "Brasileiro"

E nas honras dos Avós
Que são da minha o modêlo
Procuro ser-lhes um élo
Para bem de todos Nós;
Numa constancia feroz
Mas com toda a lucidês
Que não conhece revés
Nem socêgo nem enfade
Apenas este cuidado
No Brasil sou Português!

Do livro MOTES E MOTEJOS, de Mario Coelho Pinto, a sair breve.

O poema NATURAMA do mesmo autor e na sua 2.ª edição já de ha muito que se encontra á venda em todas as livrarias.

ROSA DOS VENTOS

O verdadeiro prazer da vida é viver com vossos inferiores — **Thackeray.**

* * *

No zelo entram sempre três quarta partes de estupidez — **Talleyrand.**

* * *

Uma lei nunca deve macular a fé empenhada nos pactos publicos — **Machiavelli.**

* * *

Poesia é tudo o que se nos revela ao espirito sem nos moles tar o entendimento: é tudo o que nos toca a alma de unção, despreno-a dos liames terrenos; é enfim, esse toque subito, chamado arroubamento, ao qual o espirito segue espontaneamente como librando-se muito acima da terra. — **Camilo Castelo Branco.**

* * *

Apobreza e a riqueza são comparações. — **V Hugo.**

* * *

O amor costuma ser mais meditabundo, pensativo, delicado e gentil nas almas mais sujeitas ao ódio e á indignação —**Carducci.**

* * *

Ninguém se livra da sua sombra como se não liberta da consciencia — **Coelho Neto.**

BANHO PERFUMADO

O que será mais sedutor depois de um dia quente e muito trabalhoso do que um bom banheiro, com uma banheira limpa e brilhante cheio dos mais perfumados acessorios para um bom banho, com toalhas de linho e um sabonete perfumado?

E no banheiro você encontra um otimo e agradavel meio de tornar-se mais bela fresca e rejuvenescida. Nada, porém como uns salpicos de sais perfumados na agua do banho, dá-lhe de grande importancia para repousar e rejuvenescer. O banho diario e perfumado dá uma aparencia de higiene, renova o sistema nervoso, torna mais sossegados os nervos, e ajuda em tudo a função eliminadora da pele.

Mas a pele do seu rosto deve tambem receber os beneficios de um cuidado especial, na hora do banho. Remova a maquillage com um creme suave; depois retire este creme e aplique uma segunda camada. Receba o vapor da agua morna no rosto, o que dilata os poros facilitando a saida do pó e outras impurezas que neles se acumulam. Enquanto você toma o seu banho estregue bem o rosto com uma toalha felpuda. Esfregar é a palavra adequada, porque só assim você conseguirá limpar a sua pele trazenda á superficie as impurezas que estão acumuladas nos poros.

Os sais de banho não são apenas usados como luxo. Eles suavisam a agua, tornando o banho mais purificado. E se você tem um chuveiro em cima de sua banheira, não perca a bela oportunidade de tomar um banho de chuveiro para remover completamente o sabão e tambem fazer a combinação do banho frio e quente, simultaneamente, que é revigorante, evita que os musculos fiquem flacidos e feche os poros de toda a epiderme. Mas este arremate de banho de chuveiro, frio deve ser rapido e seguido de uma boa fricção com uma toalha felpuda para ativar a circulação.

O Okapi, animal raro

A direção do Jardim Zoologico de Londres lançou, recentemente, um apelo ao publico para que lhe fossem enviado folhas de azinheiro destinada alimentar o "okapi" que ali havia em cativeiro. A resposta foi imediata e as folhas de azinheiro chegaram em grandes quantidades ao Zoo. Mas o curioso e que os remetentes, na sua totalidade perguntavam: "mas que diabo de animal se trata?"

O "okapi" é, realmente, um dos exemplares mais raros da fauna mundial. Em 1900, sir H Johnson, famoso naturalista ingles conseguiu capturar um deles no Congo Africano, onde esse animal, que se caracteriza pela timidez, vive, na parte mais densa da floresta. Sua cor castanha escura e as raias horizontais que cruzam suas ancas e patas o tornam praticamente invisivel mesmo á curta distancia. Seu tamanho é o de um burro comum e se parece com uma girafa que se tivesse esquecido de fazer crecer o pescoço. Sua origem é misteriosa. A cabeça do estranho animal se assemelha a de um mamifero que vivia no sul da Europa em épocas remotas e cuja especie já se extinguiu por completo.

A FIDELIDADE

QUEM disse que o homem é o unico animal monogamo da criação? Certamente não uma mulher americana a quem o sistema de divorcio lhe tira essa ilusão. Tambem não pode ter sido uma francesa cuja tradição do **menage á trois** fornece a proposito idéias bem diversas. E garantimos que não poderia ter dito isso uma mulher maometana que no espaço conhece as mesmas experiencias que a mulher americana conhece no tempo.

A esta serie de mulheres que sabem, por experiencia propria que uma mulher só não basta ao homem, veio juntar-se a doutora Marjorie Brown, de Toronto, a qual afirmou poder humilhar definitivamente o homem.

— Existe, neste mundo, criaturas verdadeiramente fieis — declarou a cientista. — Eliminado o homme desta aristocratica categoria, constatamos que só o ganso canadense e a raposa uma vez arranjada a companheira não a abandonam mais, por toda a vida.

A descorberta da doutora Brown provocou movimentos de varios generos no seios da liga feminina da America. E entre os homens, porém, só despertou este comentario:

— Não é de estranhar... trata-se do animal mais estupido e do animal mais astuto da criação.

Balanças "FILIZOLA"

Em todos os tipos e capacidades para: —

Vagões
Caminhões
Gado em pé
Armazens
Balcões
Matadouros
Laboratorios
Cons Medicos
Maternidades
Cultura Fisica etc

A maior e mais antiga organização industrial de balanças da America do Sul e Centro — AGENCIA FILIZOLA — Campos de Carmo 138 — Fone 7311 —

(7582)

VOCE JÁ SABIA DISSO ?

JA' sabia que os fios de suas cabeleiras são diferentes do que aparentam? Se você consultar um especialista ele lhe mostrará ao microscopio que um fio de cabelo não é liso como nós imaginamos, mas é escamoso, tem "póros" por onde respira. E' um tenuismo todo cheio de exigencias que quando está não deve ser elastico e forte tão forte que pode suportar um peso de 60 gramas!

Imagine, então, uma cabeleira sem trato, que desconhece o xampu semanal, a escova, as massagens do couro cabeludo: são fios que ficam obstruidos pela poeira, pelo, oleo, e que, desse modo não podem respirar convenientemente. E' por isso que alem do penteado, a cabeça deve merecer rigorosos cuidados de higiene pois seus cabelos tambem podem ficar doentes. E isso acontece mais vezes do que se possa imaginar.

Uma mulher tem cabelos bonitos, macios e brilhantes; de repente eles se tornam opacos, começam a cair e a partir em varios pontos. Não resistem mais a nenhuma ondulação, e nenhuma brilhantina consegue dar-lhes brilho.

Antes que isso aconteça, escove seus cabelos diariamente, da raiz ás pontas, para mantê-los sadios. Faça uma vez por semana um xampu de ovos que poderá ser adquirido pronto, nas perfumarias, ou ser feito em casa com duas gemas de ovos e três colherinhas de rhum. Massageie o couro cabeludo com esse xampu deixe ficar de dois a três minutos massageando sempre, depois enxague com bastante agua morna.

Se os cabelos brancos estão constituindo um problema para você, experimente esta simples e caseira loção á base de vinho tinto (60 grs.) e sulfato de ferro (1 gr.). Faça ferver durante um minuto: deixe esfriar e ponha num vidro.

Duas vezes por semana passe esta loção nos cabelos e deixe secar ao ar.

A natureza ajuda a beleza

O melhor refrescante para a pele é a casca de melancia. Sempre que lhe for possivel conseguir um pedaço de melancia, passe e repasse sobre a pele do rosto, a casca com um pouco de polpa, deixando enxugar o suco antes de enxugar o rosto. Este é um dos mais eficazes tratamentos para a pele (muitos cosmeticos são a base de melancia)

Mas pensemos tambem naquelas inconvenientes rugas que se formam em volta dos olhos: ferva um ovo, quebre-o e depois passe a parte branca em torno dos olhos; a pele ficará lisa e suave.

Prepare num pote de vidro uma mistura de um pouco de mel, leite e uma colher de farinha de trigo, e terá assim um maravilhoso produto de beleza, invenção de nossas avós. Espalhe um pouco de mistura sobre o rosto e pescoço e deixe por três minutos. E' otimo para amaviar e clarear a pele.

Um bom conselho para as que se queixam de pele aspera e manchada nos braços e cotovelos, é misturar azeite e limão e, depois de sacudir bem, esfregar com a mistura essas regiões. A pele se conservará macia, aveludada e limpa, e terá uma boa protenção contra os rigores do frio.

POEMA

Paulo MATTOS

QUERO VOAR PARA O OUTRO LADO DO MUNDO,
ONDE O OLHAR DO HOMEM NAO MISTIFIQUE
A PAISAGEM DA NATUREZA.
ONDE A ALMA NAO SE DANIFIQUE
ANTE O ODIO ATÔMICO, SEM CURA,
MERGULHADA NO DESGÔSTO PROFUNDO.

QUERO VOAR PARA O OUTRO LADO DA VIDA,
ONDE OS PASSAROS DE AÇO
NAO METRALHEM A TRANQUILIDADE DO VENTO
E NEM TIREM A POESIA E A QUIETUDE DO ESPAÇO
ONDE A MALDADE NAO SUFOQUE O REBENTO
DA ESPERANÇA RESSURGIDA.

ATENDENDO ÁS LEITORAS

PAO DE GENGIBRE

125 gr. de açucar; 350 gr. de farinha; 125 gr. de manteiga; 3 ovos; 10 colheres cheias de melado; 1 colherinha de gengibre em pó; 1 colherinha de canela em pó; 1/2 colherinha de bicarbonato; 1/2 litro de leite.

Bata a manteiga até que forme um creme; depois junte o açucar. Bata os ovos, sem separar as claras das gemas, até que fiquem espumosos; junte a manteiga e o açucar e bata bem. Dissolva o bicarbonato numa colher de agua fervendo, junte ao melado e deite, mexendo bem, na mistura; em seguida junte o leite e a farinha. Bata tudo até que forme u'a massa suave, acrescente o gengibre e a canela e ponha numa forma untada. Asse em forno moderado, durante trinta e cinco ou quarento minutos.

GRAOS DE ERVILHA COM CARNE DE PORCO

UM quilo de grão de ervilha, 200 gramas de carne de porco pilada em tirinhas, 5 cebolinhas inteiras.

Frite as tirinhas de carne em manteiga, deixando corar bem; tire-a da frigideira, ponha as cebolinhas, deixando fritar durante uns segundos; tire-as tambem e ponha uma colher de farinha de trigo (bem cheia), deixando que a farinha tome uma cor alourada, junte então 1 litro de caldo de carne ou agua quente ponha sal, pimenta, salsa e logo que abrir fervura junte as cebolinhas e os grãos de ervilha. Cubra e deixe cozinhar de 35 a 45 minutos. Sirva com um pouco de manteiga espalhada em cima.

COMPOTA FOFA

4 claras de ovos batidas em neve. Misture pouco a pouco geleia de maçã ou morango. Ponha num prato, dando lhe forma conica, alise a superficie e salpique com açucar. Leve ao forno brando e sirva com creme chantilly ou creme de maizena

SPUMONE DE VITELA

Ponha a cozinhar 300 gr. de vitela, durante meia hora; depois passe na maquina, o mais fino possivel, e enquanto estiver quente. Ponha a carne assim moida numa vazilha de louça, juntando sal e pimenta a gosto e uma pitadinha de noz moscada. Misture, juntando meio copo de creme de leite, misture bem, e passe tudo na peneira para obter uma pasta macia como manteiga. Junte a esta mistura duas claras de ovo batidas em neve.

Unte de manteiga uma forma e derrame nela a massa, de modo que só ocupe dois terço da forma; deixe cozinhar em banho maria, mas tenha cuidado para não deixar ferver. Tire da forma e sirva com um contorno de "petit-pois", passados na manteiga e pedacinhos de presunto

PROLAR

A PROLAR S. A. NECESSITA DE TRÊS INSPETORES, EFICIENTES, PARA TRABALHAR NA CIDADE E NO INTERIOR DO ESTADO. FINEZA NÃO APRESENTAR-SE PESSOAS SEM HABILITAÇÃO. Procurar Sr. LEMOS no Edf. Radio Jornal do Comercio, 3.º andar.

(9358)

AO APLICAR O BATON...

Procure seguir o mais possivel a linha natural. As correções que obrigam a fugir dessa linha são raras e devem ser o menos acentuadas possiveis

Não pinte bem um labio esquecendo o outro (geralmente o inferior). Pense nos dois e retoque-os de modo a ficarem "balanceados".

Faça curvas suaves do centro para os cantos, evitando os lados retos. Evite tambem curvas muito acentuadas do centro para os cantos.

No centro evite "juntar" muito as curvas que ai se iniciam, formando curvas muito cheias e altas. Inicie com curvas suaves e separadas.

Uma regra facil para aplicar bem o baton é marcar o contorno do labio superior, é encha-lo de baton e em segunda comprimir os labios de modo que o contorno do lado superior marque o inferior. Em seguida, encha este.

O excesso é retirado apertando os labios sobre um lenço de papel. Durante a aplicação do baton tenha os labios quietos. Use um pincel para marcar os contornos e comece sempre com os labios secos. Pegue o pincel com um lapis começando do canto esquerdo e indo para o centro. Depois, do centro para o canto direito.

A aplicação do baton é muito importante e varia com o tipo de boca, com a conformação do rosto e outros fatores. As regras para cada caso desses, entretanto, são regras especiais que não cabem aqui.

Não use excesso de baton nem cores berrantes, muito contrastantes com as outras cores que trás no vestuario.

COLÉGIO DE CARUARÚ

Uma organização modelar a serviço do Nordeste
Corpo docente idôneo
Instalações magnificas
Departamento feminino: Av. Manoel de Freitas
Departamento masculino: Av. Dep. Souto Filho, 227
Internato e externato para os dois sexos
Cursos — Cientifico, Ginasial, Pedagógico, Técnico de Contabilidade, Admissão, Primário e Infantil.
Curso de férias para os exames de admissão em fevereiro, a começar do dia 7 de janeiro proximo.
Informações na secretaria do Colégio todos os dias uteis.

CARUARÚ — PERNAMBUCO

Dentes bonitos: sorriso encantador

Depois dos olhos, a boca é considerada como o mais lindo e expressivo dom da natureza. Dentes brancos, perfeitos, brilhantes, proporcionam um sorriso encantador e iluminam o rosto, fazendo esquecer suas imperfeições.

Tudo deve ser feito para conservar os dentes. Nenhum dinheiro deve ser economizado quando se trata de escolher um profissional para o exame ou tratamento dos dentes

Seus dentes, lembre-se bem, não lhe foram dados como simples ornamento. Não, eles lhe foram dados para ser usados, todos. Exercite-os, conserve suas gengivas sadias, procurando alimentos como cenouras, couves, etc., alimentos que podem ser mastigados crus. E não mastigue apenas de um lado; se você o faz, verá que o seu rosto é mais desenvolvido de um lado do que do outro. Alem disso, mastigar só de um lado prejudica os dentes e as gengivas que ficam sem ação. E só mastigando com todos os dentes você poderá verificar qual deles precisa dos cuidados de um dentista.

Os dentes devem ser bem escovados depois de cada refeição: se ficar algum residuo do alimento entre eles, algumas horas depois esse residuo se torna putrefato, pondo em perigo os seus dentes, as suas gengivas e o seu halito.

Os dentistas dizem que os doces são uma força destruidora, mas se você escovar os dentes e enxaguar bem a boca depois de ter comido um doce, tudo andará bem.

Antes de dormir, escove seus dentes, lave bem sua boca. E use uma escova apropriadamente conformada, de tamanho medio, e com pêlos de boa qualidade. Escove sempre de cima para baixo e nunca na direção da gengiva. Se os seus dentes são muito unidos, alem da escova deve usar o fio dental.

MEDEIROS & CIA. LTDA.
NAVEGAÇÃO E COMÉRCIO
Endereço Telegráfico: "Medeiros" — Telefone, 246
Inscrição n. 1618
Codigos: Mascote, Ribeiro e Particulares
Caixa Postal, 11
Rua Sá e Albuquerque N. 454
JARAGUÁ — MACEIÓ — ALAGOAS

COOPERATIVA DOS USINEIROS DE ALAGOAS LTDA.

Rua Sá e Albuquerque, 608

Caixa Postal, 10 — Telegramas: "USINEIROS" — Fones, 191/292

CONSTITUIDA EM 17-12-1943 — REGISTRADA NO S. E. R. SOB N. 1945, EM 28-2-1944

JARAGUÁ — MACEIÓ

	CR$
CAPITAL SUBSCRITO	14.902.700,00
" REALIZADO	3.355.702,40

Diretoria:

TERCIO WANDERLEY — Presidente
Dr. RUBEN LOUREIRO — Diretor-Comercial
Dr. ILDEFONSO OMENA — Diretor-Tesoureiro

OS TEMPERAMENTOS

PSICOLOGIA APLICADA

Como todos sabem, cada um de nós age e reage segundo o proprio "temperamento".

O estudo psico-diagnóstico dos individuos classificou os temperamentos em **linfatico, sanguineo, nervoso** e **bilioso**. Mas não é facil distinguir claramente e classificá-los, dado que nenhum de nós possui um tipo "puro". E a dificuldade do estudioso reside justamente no encontrar e determinar em qual proporção estes quatro temperamentos entram em um determinado individuo. E porque, evidentemente, há prevalencias mais ou menos acentuadas, são estas que formam o "tipo", que pode ser definido "tipo misto", se as suas qualidades são de dois temperamentos diversos.

Eis os traços distintos psicológicos dos temperamentos clássicos:

Tipo linfático — Em geral carnação branca, lábios carnosos, dificilmente vermelhos, carnes moles, relativamente adiposas, olhar doce, movimentos regulares, ou lentos, temperamento calmo, amante da vida sossegada, ás vezes apático e indiferente, mas com capacidade de se aprofundar. Faceis disturbios glandulares por insuficiencia sanguinea.

Tipo nervoso — Lineamentos marcados, cranio postero-superior bem desenvolvido, corporatura agil e movimentos impetuosos. Faceis indisposições a cada mudança de tempo, e ás vezes doenças imaginarias. Humor variado. Temperamento irritavel. Impressionabilidade e impulsividade. Inteligencia versatil, compreensão rápida, imaginação criadora. Frequentes exageros no agir. Trabalho rapido. Amor ao detalhe e á critica. Faceis disturbios ás vezes de muita aparencia, mas de leve gravidade.

Tipo bilioso — Geralmente tem um nariz aquilino, lábios finos e queixo quadrado; carnação terrea ou bronzeada. Pouca disposição ao sorriso. Grande força de carater, autoridade, ambição, energia, desprêso dos detalhes, suscetibilidade, orgulho e despotismo. Espirito prático e interessado.

Positivismo racional. Prontas decisões, longos rancores. Faceis disturbios hepáticos e das vias digestivas.

Tipo sanguineo — Lineamentos pouco marcados, carnação vermelha, movimentos controlados. Humor estavel, temperamento calmo. Pouco impressionavel, muito otimista. Grande atividade corporal, faceis disturbios de circulação.

E como dissemos, já que agimos e reagimos todos em função do nosso "temperamento" (salvo intervenção do auto-controle voluntario) é muito interessante saber como se associam harmonicamente os temperamentos "complementares", pois que está aí a base e a chave da compatibilidade ou incompatibilidade reciprocas.

Os "linfaticos e os biliosos" são "complementares": os primeiros não gostam de mandar, o que os segundos querem sempre fazer. O "linfatico" foge á responsabilidade, que o "bilioso", ao contrario, procura; e com a sua maneira envolvente, o linfatico evita os impetos do bilioso, pegando-o ás vezes pelo nariz sem que demonstre ser capaz disso.

Tambem o "nervoso" e o "sanguineo" são "complementares". o otimismo do segundo tempera o pessimismo do primeiro. O sanguineo leva á associação a sua grande atividade corporal, e o nervoso o próprio cérebro que combina e imagina constantemente.

Evidentemente, toda a arte do "complementarismo" não se baseia sobre esta formula. Em verdade, a chave psicologica geral é que "para combinar-se realmente, é necessário unir-se os "gostos comuns" e as "qualidades opostas". Gostos comuns porque é melhor, quando se deve viver junto, amar as mesmas coisas, nas quais se estará de acôrdo; mas não é bom ter as mesmas qualidades, porque nesse caso se tem os mesmos defeitos, e se corre o risco de exagerar estes ultimos com grave dano da mutua harmonia. E eis porque é dificilimo que entre dois conjuges o acôrdo seja verdadeiramente perfeito.

PARA TER SEMPRE BOA APARENCIA

Você sabe que uma maquilagem recente, numa pele tambem recentemente limpa, produz beleza. Então porque não perde um tempinho para limpar a pele e fazer nova maquilagem?

Se os seus cabelos estão com má aparencia, você sabe que eles, com certeza, estão precisando de um xampu' perfeito. Por que não os torna bonitos e brilhantes, aplicando o xampu' com uma escovinha para ficcionar o couro cabeludo?

Se você tem certeza que escovar as sobrancelhas ajuda a "domesticá-las" por que não as escova diariamente? Farão uma diferença enorme para melhor

Se a boa atitude, a boa postura, dá melhor aparencia aos seus vestidos, por que não dedica, cinco minutos, diariamente, praticando como sntar, como andar e como parar, em movimento suaves e elegantes?

Os vestigios de pó de arroz nas sobrancelhas, nos cilios e na linha de cabelos que circunda o rosto dão impressão de relaxamento e tiram a ilusão de que você é bonita sem artificio. Por que não remover esses vestigios, depois de preparada para sair, com uma pequena escovinha?

O baton emplastrado, untuoso, torna os labios feios e não dura muito. Por que não faz a primeira aplicação, espera um pouco, tira o excesso, aplica o baton novamente e torna a tirar o excesso com um lencinho de papel?

Você sabe que as unhas mal tratadas ou com esmalte partido depõem muito contra a sua elegancia. Por que não prefere tirar todo o esmalte, quando não tem tempo para substitui-lo, aplicando uma camada de esmalte incolor?

Se você deixa vestigio do seu arranjo pessoal na roupa, toda a elegancia de um traje está praticamente inutilizada. Por que não tem o cuidado de escovar os ombros e a gola do vestido, antes de sair?

Como vê, são pequenas coisinhas que, esquecidas, prejudicam a sua aparencia. E você sabe como a aparencia influi no sucesso de uma mulher... Portanto, não descuide da sua boa aparencia.

Você já sabia disso?

Já sabia que os fios de sua cabeleira são diferentes do que aparentam? Se você consultar um especialista êle lhe mostrará ao microscopio que um fio de cabelo não é liso como nós imaginamos, mas é escamoso, tem "póros" por onde respira. E' um tenuissimo tubo cheio de exigencias que quando está são deve ser elástico e forte, e tão forte que pode suportar um peso de 60 gramas!

Imagine, então, uma cabeleira sem trato, que desconhece o xampú semanal, a escova, as massagens do couro cabeludo: são fios que ficam obstruidos pela poeira, pelo oleo e que desse modo não podem respirar convenientemente. E' por isso que além do penteado a cabeça deve merecer rigorosos cuidados de higiene, pois seus cabelos tambem podem ficar doentes. E isso acontece mais vezes do que se possa imaginar.

Uma mulher tem cabelos bonitos, macios e brilhantes; de repente êles se tornam opacos, começam a cair e a partir em vários pontos. Não resistem mais a nenhuma ondulação, e nenhuma brilhantina consegue dar-lhes brilho.

Antes que isso aconteça, escove seus cabelos diariamente, da raiz ás pontas, para mantê-los sadios. Faça uma vez por semana um xampú de ovos que poderá ser adquirido pronto, nas perfumarias, ou ser feito em casa com duas gemas de ovos e três colherinhas de rhum. Massageie o couro cabeludo com esse xampú, deixe ficar de dois a três minutos, massageando sempre, depois enxague com bastante água morna.

Se os cabelos brancos estão constituindo um problema para você, experimente esta simples e caseira loção á base de vinho tinto (60 grs.) e sulfato de ferro (1 gr.). Faça ferver durante um minuto; deixe esfriar e ponha num vidro. Duas vezes por semana passe esta loção nos cabelos e deixe secar ao ar.

Usina Serra Grande S. A.

AÇUCAR E ALCOOL

SUPERSTIÇÕES

Sempre ouvimos, e não só de gente humilde, uma serie infinita de superstições sobre as crianças, coisas que correm por ai, absurdas e não absurdas, mas sempre curiosas.

Podemos rir dessas superstições; entretanto, o Serviço Social da Comunidade de New York, que mandou visitar 4 000 lares, recentemente encontrou muitas mães nascidas de pais estrangeiros ou de quatro gerações americanas com ou sem cultura, ainda apegadas a umas tantas superstições.

Algumas destas são interessantes, divertidas, mas outras são até prejudiciais. Como essas pessoas você acreditará em superstições? Vejamos o que esclarece a respeito o Serviço Social de New York.

"Quando uma criancinha recem-nascida sorri, os anjos a estão beijando ou ela está sonhando com o Céu". São pensamentos raros, não resta duvida, mas a ciencia explica que quando uma criancinha sorri trata-se apenas de um contração nervosa.

"Se uma pessoa que tem filhos adota uma criança poderá ficar rica". Se você faz isso pensando na riqueza poderá ficar desapontada. A recompensa vem, é certo, mas em amor e afeição.

"No primeiro aniversario de uma criança disponha em circulo uma garrafa, uma moeda de prata e um livro, tendo a criança no meio. Se ela se inclina para a garrafa, vai entregar-se ao vicio da bebida. Se toca no dinheiro será rica ou procurará sempre fazer fortuna. Se o livro é que atrai sua atenção, ela se entregará à literatura". Eis uma superstição quase indigna...

"Uma criança que nasce com uma pele envolvendo-a, terá sempre sorte, conseguirá sempre o que deseja". Um marinheiro que conservou consigo a pele que envolvia seu filho quando nasceu, e que o obrigou a levá-la quando partiu para a guerra, insiste que essa pele foi que conservou a vida de seu filho, fazendo-o voltar ileso. Como, então, explicar o caso dos outros que tambem voltaram com vida e que não tinham uma pele para protegê-los?

"O setimo filho de um setimo filho tem poderes ilimitados e será um excelente medico". Entre três medicos que conhecemos setimos filhos de setimos filhos dois confessaram o grande sacrificio para conseguir o diploma...

"Se uma criança tem orelhas grandes ela terá bons sentimentos, será bondosa e liberal"; se ao contrario tem orelhas pequenas, terá maus sentimentos e pouquissima inteligencia". O carater de uma criança depende unicamente de suas particularidades herdadas e de sua educação, e não de seus traços fisicos.

"Se uma criança é baixa para a idade, ela será brilhante; se é alta será preguiçosa e pouco inteligente". Os mais antigos testes feitos pelos psicologos, provaram que isso não é uma verdade e que nem sempre as boas essencias são encontradas em frascos pequenos.

"Se cortar as unhas da criança durante o primeiro ano ela crescerá com más inclinações, especialmente para o roubo; isso poderá ser evitado, roendo suas unhas em vez de cortá-las". Se isso fosse verdade, as cadeias andariam apinhadas...

"Um guiso na mão de uma criança afasta a má sorte". Eis uma superstição velhissima, baseada na crença antiga de que o badalo de um sino afugentava os maus espiritos. Apenas um pensamento absurdo.

"Não é bom sair com a criança antes de batizá-la". Achamos melhor usar o tempo como guia para a saida das crianças recem-nascidas.

"Quando a criança perde seu primeiro dente, mande-a fazer um pedido e pôr o dente em baixo do travesseiro; seu desejo será atendido quando ela acordar". Eis uma superstição engraçada para a criança, mas perigosa para a autoridade dos pais; perigosa, alem de ridicula.

Uma iniciativa de grande proveito para os leitores do DIARIO

A Agencia Meridional informará tudo o que fôr do seu interesse no Rio

A Agencia Meridional, á rua Sacadura Cabral 103 8º andar, Rio, encontra-se á disposição de todos os nossos leitores, para qualquer assunto de seu interesse na Capital Federal, contando para o exito do seu empreendimento não só com o seu corpo de auxiliares como com a colaboração das Radios Tupi e Tamoio, quando o leitor desejar saber do desenvolvimento de um seu interesse nesta capital, poderá dirigir-se ao orgão dos "Diarios Associados" do seu Estado, transmitindo-lhe o seu pedido, que será encaminhado á "Agencia Meridional". Aguardará a publicação da resposta no jornal a que se dirigiu.

Para cooperar com os esforços da "Meridional", as emissoras referidas estão irradiando diariamente a seguinte mensagem:

"Caro ouvinte: a Agencia Meridional, com séde no Rio, tem por principal objetivo informar aos Estados sobre assuntos de seu interesse. Neste sentido está providenciando para que todos os orgãos estaduais dos "Diarios Associados" mantenham uma secção especializada para abrigar essas informações. E agora, no interesse de manter seus leitores do interior do pais a par do andamento dos seus negocios na capital da Republica, vem de criar um serviço especializado de informações. Assim doravante os Rio e de São Paulo

SEJA AMIGA DE SEUS PÉS

Quando lavar os pés, durante ou fóra do banho, esfregue-os com uma escova molhada em agua e sabão. Isto aumenta a circulação, remove as asperezas e a pele escurecida.

Antes de calçar as meias, pulverize seus pés com talco, não se esquecendo de pulverizar entre os dedos. Os seus pés transpiram muito, ponha talco tambem nos sapatos.

Um bom remedio para aliviar pés inchados e doloridos é colocá-los sob torneiras, uma de agua quente outra de agua fria, deixando cair sobre eles, com força, alternadamente, agua fria e agua quente.

Quando necessitar refrescar os pés ou quando senti-los inchados e tiver pressa, friccione-os com agua de colonia e deixe secar naturalmente.

A massagem tem efeitos maravilhosos na saude dos pés. Faça a massagem com força, em todo o pé, especialmente no peito e planta do pé, mas não se esqueça dos dedos. Termine-a com uma boa fricção de alcool.

Olhe seus pés antes de comprar sapatos. Veja se são chatos ou arqueados. Em qualquer destes casos deve procurar uma casa especializada para evitar que o defeito se acentue.

Compre sapatos um pouco maiores para o verão: os pés incham nos dias quentes. Antes de comprar um par de sapatos, verifique se lhe servem mesmo, se o pé fica a vontade dentro dele e os dedos não fiquem tão oprimidos que não se possam mover.

Um bom meio de verificar se você sabe comprar seus sapatos é olhar bem um par de sapatos muito usado. Se a sola está mais gasta na frente, os sapatos são pequenos para os seus pés; se o calcanhar não conservou sua forma perfeita ou se está o sapato deformado na parte superior, é demasiado estreito. E isso é um descuido que você pode eliminar quando comprar novos sapatos.

VENDEDOR ESPECIALIZADO

Grande Organização de ambito nacional oferece colocação a um elemento com pratica de vendedor que possua conhecimentos de maquinaria em geral. Cartas do proprio punho, indicando idade nacionalidade e salario desejado para Vendedor Especializado, na posta restante deste jornal.

(9361)

A BELEZA DO ROSTO

CUSTA sacrificio o tratamento do rosto, mas em compensação, obtem-se resultado surpreendentes. Não falamos, é claro das jovens que, com pouca idade podem passar sem cremes e massagens. Falamos das mulheres que, já tendo passado dos trinta acordam pela manhã com o rosto desfeito, frouxo, caido, cheio de rugas. Mas se tiverem cuidado se puserem em pratica estes conselhos de beleza, daí a poucas horas terão dado um salto para trás, para os vinte e cinco anos.

Este trabalho de renovação exige alguma perda de tempo, é verdade, mas oferece em troca a grande satisfação de ver o rosto livre das marcas que uma noite de sono sempre deixa nos rostos já muito "vividos".

Comece com uma radical limpeza do rosto, com uma boa lavagem de agua e sabonete neutro enxaguando bem, em agua corrente. Depois aplique um creme oleoso, para amaciar a pele: estenda-o generosamente sobre o rosto e o pescoço, massageando com os dedos em movimentos circulares, mas sem violencia, para que o creme penetre nos poros.

Segue-se depois uma fase de repouso, depois da massagem, para que a pele tenha tempo de "digerir" bem o creme; deite-se de costas, relaxando todos os musculos e não pense em nada. Passados quinze minutos, aplique uma compressa de agua quente no rosto, cobrindo tambem o pescoço (uma toalha felpuda é melhor). Depois de um quarto de hora repita a operação com agua gelada.

Para os olhos, que ficarão de fora, depois de tirar a toalha do rosto, duas compressinhas de algodão embebidos de oleo vegetal; fique assim durante vinte minutos. Tenha paciencia: isso fará desaparecer a gordura das palpebras, o cansaço e os pés de galinha.

Tire as compressinhas dos olhos e com um paninho macio retire delicadamente os vestigios do creme não absorvido pela pele: naturalmente este paninho deve ter sido molhado num liquido adstringente.

O toque final. Estenda com um pouco de algodão uma ligeirissima camada de pó de arroz. Olhe-se no espelho: seu rosto está outro, não é?

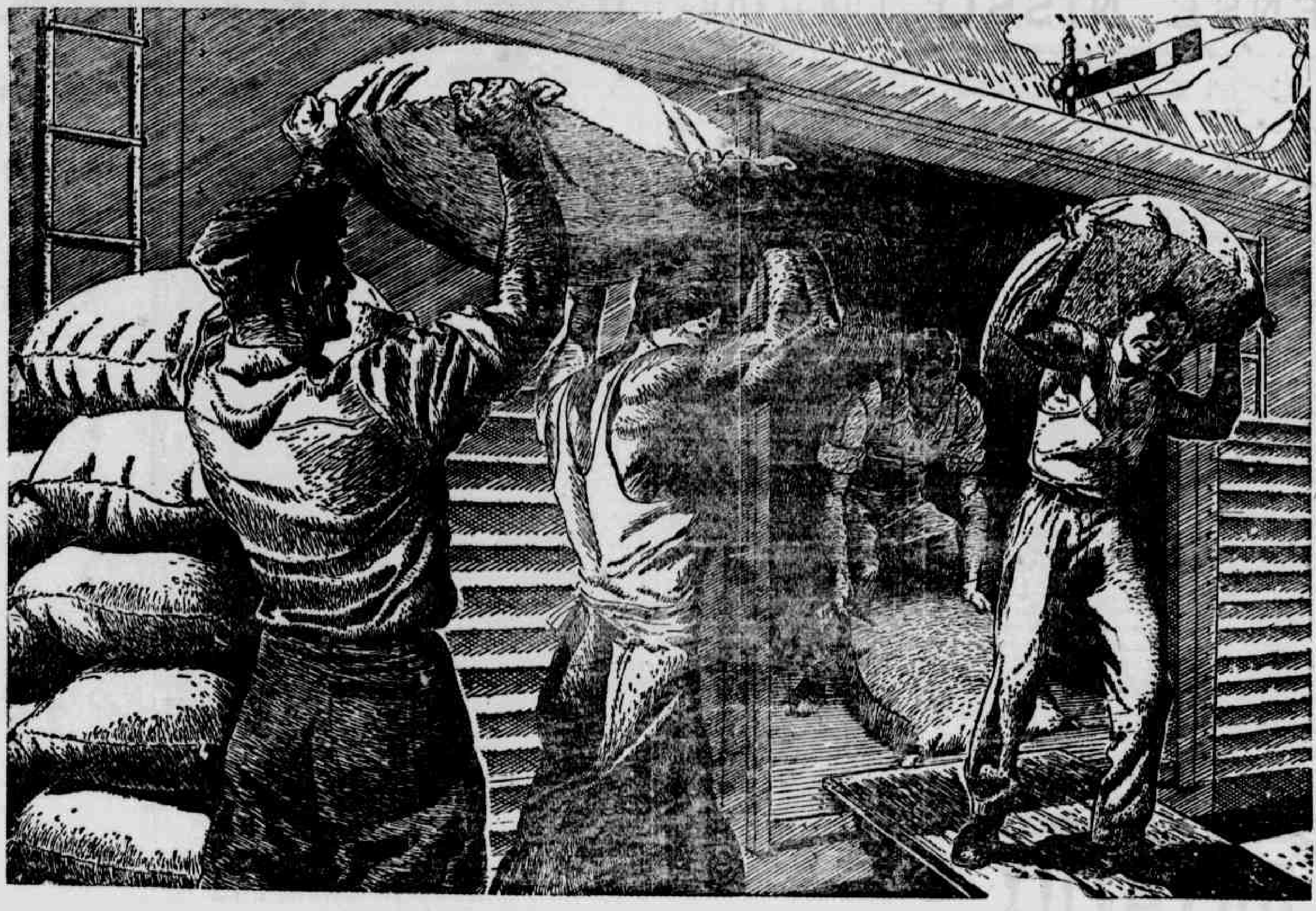

É uma bebida tão agradavel a todos porque

Coca-Cola só emprega o puríssimo açucar brasileiro

Toda a comunidade se beneficia, quando uma industria local prospera!

REFRESCOS DO RECIFE S. A.

A SUPER-FORTE

Joan Rhodes, uma inglesa, está espantando o sexo chamado forte. Joan é uma jovem como qualquer outra: nem alta nem baixa, de compleição comum. Mas, acontece que Joan, apenas com o uso de suas mãosinhas, rasga, de um golpe, um volumoso catálogo telefônico de Londres, ou seja o cadastro numerico de uma cidade que tem. Joan levanta, ainda, — não em três etapas sucessivas, — de uma só vez, um pêso de cem quilos. Isso, porém, não é tudo. Joan dobra com os dentes uma barra de aço de respeitavel grossura!

A nossa heroina, há pouco tempo, era uma simples e despretenciosa moça empregada no comercio. Pode ser que durante esta sua atividade, não lhe tenha faltado ocasiões de experimentar o singular dom da mãe-natureza. Pode ser. Mas Joan afirma que nunca se submeteu a um especial treinamento fisico.

E' esportiva, sabe nadar, joga tenis; entretanto, nunca teve o hábito da luta livre e nunca soube, nem mesmo de vista, o que vinha a ser aquele ferro comprido, com uma grande bola em cada ponta, usada nos espetaculos de levantamento de pêso. Joan é "naturalmente forte".

Descobriu a sua força, por acaso. Um dia, em familia, um irmão mandou-a a alguma parte desagradavel, e ela desabafou o ultrage, rasgando em duas partes um dicionario que encontrou á mão. Um amigo soube da cousa e, depois de ter rido muito aconselhou a moça a fazer-se de "forçuda", acrescentando justamente naquele momento a radio inglesa estava procurando, para os seus espetaculos de televisão, uma jovem mulher que se exibisse como a "moça mais forte da Grã-Bretanha".

Joan ouviu o conselho e apresentou-se aos dirigentes da radio. Fez testes, o resultado foi espetacular, e agora a ex-comerciaria está pasmando com os seus exercicios de força os apaixonados dos espetaculos de televisão.

E' muito provavel que, nos proximos meses, Joan faça um giro pelo mundo, pois já recebeu algumas ofertas nesse sentido.

Não sabemos o que resolveu. O unico ponto que podemos afirmar com segurança, sobre a vida de Joan é que ela ainda não conseguiu encontrar um marido...

IOFOSCAL

O fortificante indicado para as crianças em idade escolar

OS armarios destinados a guardar peles ou roupa de lã podem ser forrados com papeis impregnados em tinta de imprensa. As traças fogem com horror ante o cheiro da mencionado tinta.

—()—

SEMPRE que tirar uma mancha com preparado proprio para isso, coloque um pedaço de mataborrão sob o tecido para que absorva a gordura e ao mesmo tempo lembre-se que deve usar, sempre que possivel para realizar essa tarefa um pedaço de tecido semelhante em côr e textura ao do material em que deve ser tirada a mancha.

OPORTUNIDADES

Importante Organização oferece colocações á elementos que possuam bons conhecimentos de contabilidade e que tenham interesse em progredir. Precisa tambem de um elemento ativo e experiente nos serviços de contabilidade para dirigir uma Secção. Indispensavel ter boa apresentação, quitação com o serviço militar e todos os documentos em ordem e idade maxima de 35 anos. Cartas do proprio punho para OPORTUNIDADES na posta restante deste jornal, indicando salario desejado e nacionalidade.

(9361)

FALEMOS SOBRE MENTIRA

Podemos estar contentes: chegou-se a estabelecer cientificamente que as mulheres não mentem mais que os homens. Um grupo de pesquisadores preocupados em achar "a verdade sobre a mentira", chegou a essa conclusão, depois de numerosos estudos, ... vas, etc. E, por certo, não deixa de causar-nos graça o fato de que homens serios e solenes se dediquem com tanto afinco a algo tão leviano, superficial como é a mentira...

De qualquer modo, convém antecipar que eles mesmos chegam a considerar como perfeitamente normal que se digam algumas mentiras; inocentes, justificadas, piedosas, circunstanciais, mas mentiras apesar de tudo.

Isso não significa que se atenue a gravidade da mentira como habito ou como vicio. Mas, quem pode reprovar a uma mulher, honestamente, porque prefere manter a menor distancia a data de seu nascimento? Que necessidade existe de explicar ás amigas que determinado tecido foi adquirido numa liquidação, quando é muito mais simples aumentar seu preço e não dar a impressão de que sua qualidade é inferior? E poderiamos continuar enumerando muitos exemplos similares. Há duas especies mais de mentiras que, no entanto, são consideradas completamente normais: as que se referem aos noivos ou admiradores, nas solteiras; e as vinculadas ás qualidades dos filhos, nas casadas.

No primeiro caso, existem razões muito importantes para fazer intervir em certo grau a fantasia, quando se trata de dar detalhes ás amigas ávidas de informação. Um noivo não é um objeto qualquer do qual se possa tirar uma fotografia e oferecer depois cópias exatas: é preciso idealizá-lo, apresentá-lo de acordo com um modelo ilusorio e perfeito. Alem disso, as amigas são tão exigentes! Não pensam que muitas vezes não existem demasiadas possibilidades de escolher; que ainda nos agrade um louro devemos aceitar conformadas o moreno, e que nem sempre podem reunir-se todas as condições: carater, cultura, situação social e economica, etc. que mais nos agradem. Elas o sabem perfeitamente, e por isso mentem quando falam de si mesmas, obrigando-nos a mentir tambem para não ficar em inferioridade de condições...

No caso das mães que exageram as aptidões de seus filhos, parece tambem que a ciencia não só é indulgente mas que presta sua plena aprovação. Como se pode deprimir os pobres pequenos, dizendo a todos que ganharam zero em varias materias! Poderia criar-se-lhes um complexo! Pobres anjinhos! E melhor estimulá-los, dizer que são talentosos exemplares, genios precoces...

Mas chegamos ao limite do que os cientistas julgam toleravel. Porque a eles não parece bem que se minta sem necessidade, pelo simples hábito de não considerar que a verdade tambem pode ser interessante, ou pelo desejo de deslumbrar, simular o que não é ou irritar aos demais.

E' muito comum mentir acerca de episodios que nem por casualidade aconteceram. Há pouco estivemos numa reunião com uma ex-companheira de estudos, que contava com a maior serenidade supostos fatos acontecidos durante sua longa permanencia na Espanha, enquanto estavamos certas de que nunca havia abandonado nossas terras e ainda recordavamos o dia em que fez referencia, em aula, ao porto de Madrid... Que proveito tirava esta jovem com suas mentiras? Os psicólogos classificam a este tipo de mentirosos como patologicos ou neuroticos. O certo é que ela se regosijava grandemente contando maravilhas imaginarias de sua viagem não realizada ... como efetivamente sucedeu, de cair no ridiculo logo que lhe fizeram duas ou três perguntas mais ou menos precisas.

Há as que mentem partindo de um fato real mas transfigurando-o de tal modo, que dista muito daquele. Sim. Ela foi convidada por um amigo para assistir um filme interessante; mas ele não se lhe declarou, nem a convidou para cear em um luxuoso restaurante, nem terminaram o dia divertindo-se numa "boite" da moda. No verão passado é certo ela passou suas férias em Copacabana, mas não no hotel que ela cita; nem ganhou nem perdeu num cassino clandestino como conta agora, cheia de emoção...

Não deixa de ter seus perigos a mentira como esporte. Inicia-se como uma diversão, tecendo a primeira carreirinha de mentiras; trata-se de continuar depois com ponto arroz, um ao direito e outro ao avesso dizendo a metade de verdade e o resto de fantasia; mas se acaba tecendo tudo ao avesso porque já não se pode manter o pretendido equilibrio entre o real e o suposto. Em geral, o desportista aficionado se converte muito depressa em profissional, mentindo por interesse e especulação.

A pessoa que diz mentiras por se considerar engenhosa, ou que considera que seu auditorio é inferior e ingenuo e que acreditará em tudo o que lhe disser, coloca-se a si mesma num posto superior; pode mentir porque tem condições para isso. Acontece, porem, que esse posto tão alto não é mais do que a plataforma de uma rampa pela qual se desce vertiginosamente ao chão do mais absoluto desprestigio.

Há quem minta por descontentamento, como uma manifestação de protesto e desconformidade pelo ambiente e as condições em que lhe toca viver. E' a mentira como sistema, como expressão de resistencia a colaborar com os que o rodeiam. Não é preciso dar exemplos para assinalar que é o método menos construtivo para atingir uma finalidade qualquer; pelo contrario, sempre resulta contraproducente e negativo.

Não é demais comprovar casos de mulheres que não dizem a verdade a seus noivos ou esposos, no desejo de inspirar ciumes ou provocar um maior afeto. E' um jogo extremamente perigoso cujo resultado ... quando os homens acreditam no que lhes diz, mas pior ainda quando deixam de acreditar...

Poderiamos continuar citando casos interessantes... mas não favoreceriamos muito ao setor feminino dos não adeptos da verdade. Preferimos afirmar que, segundo os mesmos investigadores citados no começo, os homens mentem tanto ou mais que nós, sem ter siquer as justificativas que acabamos de enumerar. Imaginem que, segundo as estatisticas, os homens mentem escandalosamente sobre três pontos: sua vida amorosa, seus negocios e seus ordenados!

OS CONSPIRADORES

As lutas sangrentas entre realistas e republicanos que, em algumas provincias da França, se desencadearam depois da tomada da Bastilha e da queda do trono, foram temas para um romance de Bardey d'Aurevilly. —Os Conspiradores, cuja edição brasileira apareceu agora, como o volume 27 da popular Coleção Saraiva. A tradução dessa pequena obra-prima do romance de ação, foi realizada por Otavio Mendes Cajado.

Os olhos do fuzilado

O doutor Jouqueres foi protagonista de um drama que, sem duvida, não acontece todos os dias. Um jovem reconhecido culpado por ter pertencido a um bando nazista, autor de muitos crimes na zona de Paris, Mario Bay, foi, no ano passado, condenado á morte. Exatamente no dia 19 de maio daquele ano, Mario Bay recebeu friamente a sentença, e, quando o presidente lhe perguntou se tinha algum desejo a apresentar, levantou-se, e com voz firme pediu que seus proprios olhos fossem destinados, se possivel, a um cego de guerra.

— Sei que a medicina realiza hoje estes milagres. Meus olhos vêm muito bem. Seria um pecado jogá-los fóra. Eu ficarei muito grato se eles forem utilizados.

O tribunal atendeu este desejo do condenado. E o doutor Jouqueres foi o encarregado de realizá-lo, como ultima vontade de Mario Bay. No mês passado, Mario Bay foi colocado diante do pelotão de fuzilamento, e antes que partisse a carga ele gritou:

— Cuidado com os meus olhos!

— Depois atingido no peito, caiu para sempre. O doutor Jouqueres imediatamente extraiu os olhos do morto que foram servir a um ex-combatente cegado por uma granada alem. Hoje, o combatente francês vê com os olhos do criminoso nazista.

IOFOSCAL

O fortificante indicado para as crianças em idade escolar

RENÉ DE PONTES & CIA. LTDA.

Rua Floriano Peixoto, 35 a 61 — Fones: 6218 - 6363 — End. Tel. "Pontes"

Têm a satisfação de avisar aos distintos fregueses que receberão em Janeiro proximo automoveis de sua exclusiva representação:

JAGUAR CARS LTD.
JAGUAR SALOON MARK V 3 1/2 litros
COUPÉ CONVERSIVEL JAGUAR 3 1/2 litros
SUPER - ESPORTE - JAGUAR X K — 120.

Reservas mediante sinal.

(61035)

MUTILADO ILEGÍVEL

PENSE NISSO

A prova do que pode ser feito ao aperfeiçoamento fisico, está na aparencia das mais velhas artistas do cinema. Norma Shearer, por exemplo, soube transformar-se em uma mulher bonita: em treianto, Norma não nasceu bonita.

Compare tambem os filmes antigos de Gloria Swanson com os de agora. Vai achá-la, com toda a certeza, mais bonita e mais atraente. E nós sabemos que Gloria já não é jovem. Pois muitas de vocês que são agora moças feitas, ainda não sabiam andar quando Gloria estava no apogeu de sua carreira. Norma Shearer e Gloria Swanson sabem que alguma coisa mais é necessaria para a beleza, para aumentar o encanto fisico. Se você sente que o seu reflexo no espelho não é o que poderia desejar, se você poderia ser aperfeiçoado, faça uma inspeção geral, rigorosa.

Seus cabelos parecem lindamente cuidados e suavemente arranjados?

Seus dentes estão brancos e brilhantes?

Seu corpo se conserva jovem, sua silhueta é delgada?

Comece a reforma pela terceira pergunta. Observe seu peso, verifique se ele está de acordo com a sua altura. Não permita que haja aumento de um só quilo.

Lembre-se que com a idade, as ondas de gordura aparecem e, quanto mais o tempo passa mais dificeis de combater, mas rebeldes ficam.

Experimente fazer algum exercicio diariamente, de preferencia ao ar livre. Tome mais interesse pela ginastica, pelo esporte. Se acha que não tem tempo para fazer exercicios, ande bastante, embora o caminhar não possa substituir a ginastica, cuja ação se faz sentir em todo o corpo, em todos os musculos.

Além disso tenha outros cuidados de beleza, como o tratamento dos cabelos, da pele, do pescoço, das mãos.

Veja agora, se você comete alguma destas faltas deselegantes, cuja correção não custa dinheiro:

a) — Você usa uma saia tão apertada que leva ao ridiculo?

b) — Usa shorts tão curtos que chamam a atenção?

c) — Usa roupas berrantes?

d) — Deixa aparecer a combinação?

f — Suas meias ficam enrugadas ou mostram as costuras tortas?

g) — Usa vestidos transparentes sem combinação?

h) — Sai com a roupa cheia de pó ou de fios de cabelos?

Não parecem á primeira vista coisas importantes, não acham?

No entanto, basta a presença de um só destes detalhes deselegantes para que você estrague toda a sua aparencia e não possa ser considerada uma mulher distinta, atraente e cuidadosa.

CONSELHOS

Não queira que o seu filho seja o "primeiro" em tudo. Não incuta no seu espirito essa idéia, pois, assim estará construindo um complexo de superioridade que na vida pratica nada tem de util.

—:—

Não transmita ao seu filho os seus proprios problema. Deixe que ele se desenvolva naturalmente sem a sobrecarga daquilo que você "imagina" ou "gostaria ter sido", ou dos seus proprios sentimentos.

—:—

Dê a seu filho a liberdade de escolher suas proprias distrações e seus proprios companheiros.

Uma orientação muito discreta de sua parte será tudo o que deve dar.

Lembre-se de que a atitude da criança é sempre uma reflexo da sua atitude. Quando o seu filho estiver "impossivel", analise-se bem para ver quem o está mais.

—:—

A "base" para "maquilagem" deverá ser do tom exato da pele pois do contrario dará a quem a usa o aspecto de u'a "mascara". Deverá tambem ser muito bem espalhada a fim de que não se anumule nos cantos do rosto.

—:—

Já o pó de arroz poderá ser usado numa tonalidade mais clara (muto pouco), tendo-se o cuidado de espalhá-lo suavemente sobre a pele, removendo o excesso com uma escovinha adequada.

—:—

O "rouge" deverá harmonizar com a tonalidade da pele e deverá ser aplicado uniformemente, sem manchas e sem aglomerado em determinados pontos. A conformação do rosto é um ponto a ser observado quando se trata de espalhar o "rouge" sobre as faces.

—:—

O "baton" tambem deverá ter um colorido identico ao do "rouge". Os escuros já não se usam mais. A distribuição do "baton" sobre os labios é importante, não se usando mais as bocas muito grandes e muito desenhadas. E' mister marcar as linhas naturais dos labios.

—:—

Tambem não se usam mais as sobrancelhas muito finas. A pinça só serve agora para limpar e acertar a linha das sobrancelhas e nunca para afiná-las. O lapis para escurecer o alongar as sobrancelhas leverá ser aplicado com a maxima decrição.

—:—

Assim como no verão passado houve a aparição do linho preto, neste verão teremos o fustão preto. Ele será visto em traje de praia e de passeio e até mesmo em traje para a tarde, quando então será acompanhado de flores em tons muito vivos.

—:—

Os vestidos sem mangas e os plissados serão as caracteristicas dos modelos de primavera e verão. Os modelos de tipo "chemisier" ocuparão tambem lugar de destaque.

—:—

Um outro detalhe novo e de grande originalidade na moda para primavera e verão, está no emprego da palha, como adorno. Veremos golas e punhos de palhas, flores, cintos, etc.

—:—

Para o tratamento da caspa não bastam as escovas, os "shampoos" e tantas outras cousas anunciadas. O importante tambem é o regime alimentar. Portanto, para uma caspa rebelde o melhor que se tem a fazer é consultar um medico especializado.

—:—

Ao escolher perfume, prefira sempre um perfume "sêco". Os perfumes "dóces" são mais enjoativo e não assentam bem em qualquer pessoa.

—:—

Nada dá à mulher "ar" mais artificial e vulgar do que as pestanas postiças. Ha cousas que só se admitem num palco ou em frente a uma "camera".

—:—

Os melhores cremes para a pele são os que são feito á base de gorduras animais.

CORES NAS FLORES

Muitas vezes perguntamnos como fazem certos floristas para tornar vermelhos os cravos brancos e azuis outras flores por natureza brancas.

Pessoalmente não aprociamos esta transformação contra a natureza. Mas, por isso não temos o direito de deixar de levar ás nossas leitoras o modo de fazer mudar de cor certas flores, que consiste num processo muito simples.

Os caules ou cabos das flores são mergulhados em agua na qual são dissolvidos sais de anilina (vermelho, azul, amarelo, etc.) que se encontram nos vendedores de anilinas. A solução colorida sobe pelos caules e chega até ás petalas, cobrindo-as. Mas é conveniente para utilizar a coloração ás flores ainda entreabertas, isto é, flores que ainda não estejam completamente abertas.

O EXISTENCIALISMO

OUVIMOS, agora, na rua, nas salas, nos transportes, falar em existencialismo como se essa palavra represnetasse uma nova marca de sorvete ou um novo colorido de baton. E o mais espantoso é que "existencialismo" é mais pronunciado pelos jovens do que pelas pessoas mais madruras.

Pois bem, menina que anda descabelada, com parte da blusa fora da saia e que se senta no chão dizendo-se existecialista, veja o que um escritor europeu disse em resposta á carta de uma mulher que, entre outras coisas lhe perguntou:

"E' verdade que no existencialismo o homem é libertado de si e das suas proprias ações? Isso lhe parece uma filosofia perigosa?" .

"Não é exato — respondeu o escritor — que para os existencialistas o homem seja "libertado de si e das proprias ações" no modo que você entende".

E quonto á "flosofia perigosa", creia-me que os perigos das teorias são infinitamente menores do que se supõe. Tambem os romanos acreditaram dever banir a filofia de Roma como verbas perigoso para as estabilidade e a moralidade estatal e familiar; mais os filosofos expulsa pela propria voltaram pela janela e se o imperio romano ruiu não foi por culpa dos Gregos e das suas doutrinas filosoficas!

O existencialismo, mais do que uma teoria filosofica nova, e uma expressão do nosso seculo atormentodo: uma rebelião do individuo diante da ameaça das forças que o procuram aniquilar sejam elas as ditaduras, as grandes organizações economicas, ou o coletivismo fatal de muitos aspectos da nossa vida social, ou a maquina, etc.

Como vê, trata-se de uma reivindicação dos direitos do individuo, a mesma reivindicação que desde os tempos da Revolução Francesa, existe sempre: porque o progresso técnico arrisca reduzir o homem a um estado de servidão pior que a antiga.

Neste sentido, é legitimo que o homem tomado e ás vezes esmagado nas egrenagens da maquina social e economica, se ponha a pensar em si e no seu destino, e ache em si mesmo, o valor ultimo da vida.

Que esta "reivindicação" se tenha prestado facilmente — a muitos escritores e artistas —para explorar a existencia na sua realidade mais brutal, é uma outra historia. De resto, esses escritores e artistas não tinham necessidade de esperar o advento do existecialismo para pôr a nu o homem com todos os seus impulsos, inconfessaveis ou não.

Quanto a "angustia" palavra em moda como outras analogas: "orgasmo". "obsesão", tec., que se tornou popular, é para os existencialista bem diferente do que a gente crê: ela é (ou deveria ser) "o sentimento do pecado que se revela como a unica possibilidade pela qual o homem pode chegar até Deus" .

Para o grande publico, "angustia" é somente uma palavra sugestiva, que, tendo sabor de sofrimento, cria aquela atmosfera...

Misteriosa que tão largamente atrai a superficial, e no fundo ingenua, sensibilidade da massa".

SERVIÇOS DE CONTABILIDADE

Pericias e pareceres ,organização, revisão, fiscalização e supervisão de contabilidades; analises de balanços, e demais trabalhos contabeis; contratos, distratos, alterações e transformações de sociedades comerciais. Defesas fiscais, especialmente sobre imposto de renda.

HERMES JOVEN DA SILVA

Edificio "Duarte Coelho" — Sala 704 — Fone 3 8 7 3 —

Recife — Pernambuco

EXPLICAÇÕES SÔBRE A LAGOSTA

Estenda a lagosta cosida sobre uma taboa e corte as pernas e pinças, primeiro de um lado, depois do outro, com golpe de facão. Depois tire a calda, afim de destacar tambem internamente a polpa da cauda da casca.

Com a ponta do facão corte delicadamente a pelicula que envolve internamente a polpa, começando pelas costas. Cortada a pelicula tire a polpa da casca da cauda, puxando a cabeça com uma mão e a cauda com outra.

Corte a polpa da cauda em fatias fininhas e liberte a cabeça com uma mão e a cauda com a outra.

Corte a polpa da cauda em fatias fininhas e liberte a cabeça do seu conteudo, tirando os intestinos. Prepare agora a

LAGOSTA A' FRANCESA

Uma lagosta grande: um pé de alface; 4 batatas não muito grandes: um ou dois pequenos tomates crus; um punhado de grãos de ervilha (petit pois); duas cenouras pequenas; um ovo cozido cortado em tirinhas; azeite, vinagre, mostarda e sal para condimentar a verdura e á parte molho maionese com mostarda.

Preparada a lagosta como já explicamos, ferva as batatas e as cenouras em bastante agua e sal coe e deixe esfriar; esvasie delicadamente as batatas com uma colherinha, depois corte em dois os tomates, tire as sementes e tempere tudo com o condimento indicado, bem misturado. Encha os tomates e as batatas com as ervilhas; lave e enxugue as folhas de alface, e arrume o prato do seguinte modo:

Ponha no centro a lagosta cortada em tirinhas mas arrumada dentro da casca como se estivesse inteira. Dos lados da travessa ponha as folhas de alface e sobre cada uma o tomate recheado, alternando com a batata tambem recheada. Sirva com o molho maionese, á parte.

COMO COZINHAR A LAGOSTA

Encha uma panela com agua, ponha-a ao fogo com salsa, cebolinha, meio copo de vinagre ou vinho branco, alguns grãos de pimenta, uma colher de sal, e deixe ferver tudo durante meia hora. Amarre a lagosta unindo as pernas contra o corpo, deite-se na agua em ebulição. Do momento em que a agua recomeçou a sua fervura, conte vinte minutos; tire então a panela do fogo e deixe esfriar a lagosta dentro da agua em que foi fervida. Quando estiver fria, estenda-a sobre uma taboa com as costas para cima e corte-a como já explicamos.

As velhas desculpas

"Não tenho tempo para rituais de beleza", eis a primeira desculpa que uma mulher sempre dá quando alguem lhe censura a falta de cuidado pessoal. Sim, você não tem tempo, concordamos. Mas não deixe de ter tempo até o ponto de permitir que sua pele se torne feia, sem brilho, flácida, em suma, um ótimo campo para o desenvolvimento de cravos e espinhas.

Reduza o cuidado com o rosto, mas não reduza até o ponto de deixar de lavá-lo pela manhã e á noite com água fria e um bom sabonete, e esquecer uma ou duas aplicações de creme.

Se a sua pele se torna seca dia a dia, faça massagens com um bom creme, pelo menos uma vez por dia. Deixe o creme na pele, durante alguns minutos antes do banho e durante o banho. Isso não exige muito tempo, não é? E quando o seu marido chegar, você terá aparencia agradavel, fresca, rejuvenescida.

"Os trabalhos caseiros diexamme demasiadamente cansada para fazer ginástica", eis a primeira desculpa quando alguem avisa uma mulher de que está perdendo as curvas, está ficando sem cintura. "Faço todos os trabalhos caseiros: ora, isso é um exercicio, não é?".

Sim, na verdade e realizado corretamente, esse serviço pode lhe auxiliar a conservar a linha. Mas, como você o faz? Curva os ombros quando passa o ferro? Se faz assim, está contribuindo para adquirir uma figura deselegante.

Observe que você caminha, abaixa-se, dobra-se muitas vezes durante o dia, enquanto cuida de sua casa. Procure então fazer esses movimentos de modo correto e não precisará de outro exercicio.

PROF. CLOVIS PAIVA e DR. ALCIDES FERNANDES comunicam a transferencia de seus consultorios para a "CLINICA DE OLHOS SANTA LUZIA"
Avenida Manoel Borba n. 817.
(9258)

INTEIRAMENTE GRATIS

SECULO XXI

TRINTA E CINCO Recortes do cliché acima dar-lhe-ão direito a UM Boletim Século XXI par concorrer a Cr$ 15.000,00 em valiosissimos premios.

AGORA DUPLAMENTE NUMERADOS

LEIA o DIARIO DE PERNAMBUCO, ganhe BOLETINS SECULO XXI e concorra gratuitamente aos valiosos premios abaixo:

1.º Prêmio — CR$ 10.000,00 — Refrigerador "DOMESTICOLD" de 7 pés
2.º prêmio — CR$ 2.000,00 em mercadorias a escolha do sorteado
3.º prêmio — CR$ 1.000,00 em mercadorias a escolha do sorteado
4.º prêmio — CR$ 1.000,00 em mercadorias a escolha do sorteado
5.º prêmio — CR$ 1.000,00 em mercadorias a escolha do sorteado

CONFIRA OS SEUS "BOLETINS" COM OS 5 PRIMEIROS PREMIOS DA LOTERIA FEDERAL DO BRASIL, CUJA DATA DE EXTRAÇAO E PERMUTA DOS RECORTES PELOS "BOLETINS" SERAO ANUNCIADOS OPORTUNAMENTE PELA IMPRENSA E RADIO.

O Refrigerador correspondente ao PRIMEIRO PREMIO, será exposto oportunamente em uma das casas comerciais desta praça.

Se tem alguma duvida..

As dimensões dos cartões de visita variam necessariamente do nome (um nome curto requer um cartão mais quadrado do que um nome longo). Um cartão de visita de senhora casada regula sete a oito centimetros de comprimento por cinco de largura, muito embora, os menores do que isso tenham estado por muito tempo na moda.

As mocinhas, em geral, usam cartões ainda menores.

Um cartão de homem é mais estreito. As vinhetas são muito usadas para convites e participações de casamento; não são porém, adotados nos cartões de visita pelas pessoas destintas, de bom gosto.

Os cartões são feitos, geralmente, de papel liso de grossura media, senão os de pergaminho fino os mais faceis de carregar e escrever.

A gravação mais em moda é a letra romana. A letra manuscrita é sempre bem aceita, assim como outras variedades que, ás vezes, entram em voga; mas os tipos muito grandes ou as letras enfeitadas devem ser evitados.

As pessoas que moram nas cidades devem ter o endereço no canto direito inferior do cartão, impresso em letras minusculas. Quando há dois endereços (escritorio e residencia), o do escritorio fica á esquerda.

Os cartões femininos não devem ter endereço; este é colocado a lapis ou tinta, no momento necessario.

Para ser impecavelmente correto, não se deve imprimir iniciais no cartão.

* * *

Um medico, um oficial e os detentores de cargos com direito a titulos, empregam seus titulos em seus cartões.

Mas um um homem, que possua titulos cientificos não os imprime em seus cartões, a não ser "Professor", se é lente de um estabelecimento de ensino.

O cartão duplo com "Sr. e Sra." e enviado com um presente de casamento ou com flores para um enterro, como tambem para visitas de cerimonia.

Os cartões de dobrar, conhecidos como "sem-cerimonia" são comodos para quando se quer escrever um bilhete muito curto, mas que exige mais espaço do que o que pode oferecer um cartão de visita. Esses cartões de dobrar são substitutos do papel de carta e não do cartão de visita.

Um cartão de visita com o novo endereço é o meio correto e pratico de comunicar a nova residencia aos amigos.

Os cartões são ogualmente enviados com endereço temporario escrito á tinta, quando se está em uma cidade desconhecida e se quer comunicar aos amigos o lugar em que se está hospedado.

"Pesames" ou outra palavra que tenha o mesmo sentido, é o que se escreve no cartão que acompanha flores para um enterro. Essas mesmas palavras se deixam num cartão, em casa em que haja luto se não se é bastante intimo para ser recebido.

"Para pedir noticias" escreve-se, muitas vezes, em um cartão que será deixado em casa de um doente quando não se é recebido.

EDITAL

Pelo presente edital fica o sr. Antonio de Barros Souza, carteira de contribuição para o I. A. P. I. n. 8252285, convidado a comparecer ao trabalho dentro do prazo de oito (8) dias sob pena de ser dispensado por abandono de serviço.

Em 28 de dezembro de 1950.

João Nonato da Silva
Empregador do I. A. P. I.
n. 15-501-071

(61.244)

CASA NO DERBI

ALUGA-SE UMA CASA, DE DOIS PAVIMENTOS, COM INSTALAÇOES PARA PEQUENA FAMILIA DE TRATAMENTO. TRATAR COM SEVERINO, NESTE "DIARIO".

A BELEZA DAS MÃOS

As mãos da mulher que se ocupa dos trabalhos domesticos, assim como as mãos que os artistas empregam em sua arte, cansam-se e executam a sua tarefa com alguma dificuldade, pois o cansaço lhes tira a flexibilidade necessaria.

Se tem as mãos cansadas, faça um exercicio muito bom para recolocá-las em fórma: una os dedos de u'a mão aos da outra, pelas pontas, e empurre uns contra os outros, vigorosamente, até que eles "escorregeum", cruzando-se.

Mas, se você é uma dona de casa que deve trabalhar muito, não se esqueça que as mãos, constantemente mergulhadas na água, perdem o oleo natural cuja função é lubrificar a pele, mantendo-a sem rugas, lisa e suave. Portanto qualquer preparado deve substituir esse lubrificante que a natureza lhe proporciona, mas que os rudes afazeres domesticos lhe tiram.

Um bom creme, proprio para mãos, ou uma loção, deve existir sempre no touzador de uma dona de casa, para aplicações e massagem após os serviços mais rudes. E, mesmo sem terem trabalhado muito durante o dia, as mãos devem merecer, á noite, um cuidado especial, com creme e massagem.

Tenha sempre as unhas bem tratadas, mesmo sem esmalte. Esse habito é elegante e demonstra os cuidados de sua dona.

Mova as mãos com graça. Os gestos graciosos representam muito. Suas mãos podem ser tão expressivas quanto o seu rosto. Elas não precisam ser anatomicamente perfeitas para serem agradaveis á vista; basta que sejam bem cuidadas e movimentadas.

Use um oleo nas unhas e pele circumvizinha. Manterá assim a cuticula suave, que póde ser deslocada facilmente com um bastãozinho de madeira.

Repare como as palpebras ressecadas ou com vestigios de pó de arroz, dão uma expressão dura aos olhos. Evite esse defeito na sua maquilagem, empregando uma escovinha apropriada para retirar o excesso do pó de arroz e passe uma leve camada de creme nas palpebras: seus olhos parecerão orvalhados.

LABORATÓRIO TÉCNICO DE PRÓTESE

ROYALOY

DR. GENARO BARBOSA

EXECUTA-SE QUALQUER PEÇA PROTETICA EM 24 HORAS

R. Duque de Caxias, 205 — 2.º andar — Fone: 6746

SINDICATO DOS TRABALHADORES NAS INDUSTRIAS DE FIAÇÃO E TECELAGEM DE PAULISTA E IGARASSU'

EDITAL

De acôrdo com o disposto no artigo 8.º, alinea B, das "Instruções" baixadas com a Portaria Ministerial n.º 29, de 29 de Março de 1950, faço saber aos que o presente virem ou dele tomarem conhecimento, que as chapas registradas concorrentes as eleições a serem realizadas no dia 12 de Janeiro de 1951, neste Sindicato, foram as seguintes:

1.a CHAPA:

Diretoria:

José Justino da Silveira
Ludmar Corrêa Holmes
Luiz José de Souza

Suplentes:

Antonio Correia da Rocha
Luiz Leitão de Almeida
João Batista de Oliveira

Conselho Fiscal:

Severino Nunes Pereira
Adalgiso José de Santana
Maximiano Mateus do Carmo

Suplentes:

José Borges da Silva
José Tavares de Melo
José Martins da Silva

REPRESENTANTES JUNTO AO CONSELHO DA FEDERAÇÃO

Fabio Barbosa de Souza
Archimedes da Silva Rêgo

2.a CHAPA:

Diretoria:

Manoel Batista Guedes
Luiz Cavalcanti Nascimento
Walfrido Luiz de França

Suplentes:

João Gonçalves Filho
Amarino Fabricio Duarte
Manoel Raimundo Costa

Conselho Fiscal:

Manoel Vicente Borba
Josué Barbosa da Silva
José Cavalcanti Marques

Suplentes:

Manoel do Carmo Santana
Augusto Pedro de Oliveira
José Pereira da Silva

REPRESENTANTES JUNTO AO CONSELHO DA FEDERAÇÃO

João Antonio de Araujo
Severino Francisco Lopes

Suplentes:

Antonio Pedro Xavier
Joábito Manoel Videe

Paulista, 29 de Dezembro de 950.

HAROLDO VELOSO FURTADO
Interventor

(61270)

EXAMES DE ADMISSÃO

Curso intensivo gratuito

Diurno e noturno

COLÉGIO PORTO CARREIRO

Rua da Concordia, 630

Telefone 6841

DJALMA

Quinta-feira, 25 de Janeiro de 1951

Ás 15 horas

LEILÃO JUDICIAL

Espolio de Elpidio José de Carvalho

Na Agencia

Rua Conde da Boa Vista n. 157

Constando de: Uma Casa de alvenaria, terrea, situada á Avenida Afonso Olindense, na Varzea, freguezia desta Cidade sob o numero novecentos e quinze (915) assente em terreno proprio, com uma porta e uma janela de frente, duas salas, dois quartos, cozinha, quarto sanitar'o e quintal murado mede 6 metros de frente por 12 de fundos. Avaliada por dezoito mil cruzeiros (Cr$ 18.000,00).

Um Terreno proprio, situado a mesma Avenida Afonso Olindense, já descrita localisada no oitão na casa acima descrita medindo 21 metros de frente por 31 ditos de fundo. Avaliado por quinze mil cruzeiros (Cr$ 15.000,00).

Uma Casa de alvenaria, coberta com telhas de barro, edificada em terreno proprio sita á rua São Bento numero Cento e setenta (170), no Municipio de Olinda, deste Estado, com dois pavimentos, no pavimento terreo tem duas portas de frente em uma dela existe uma escada que da acesso ao pavimento superior, três salas, dois quartos, cozinha e um quarto com aparelho sanitar'o e banheiro, no pavimento superior duas portas com varanda corrida na frente duas salas quatro quartos, quintal murado medindo seis metros e noventa e cinco centimetros, por dezenove metros e dez centimetros de comprimento. Avaliada por quarenta e cinco mil cruzeiros (Cr$ 45.000,00).

Djalma Eusebio Simões, leiloeiro oficial, cumprindo o Mandado do Exmo. Snr. Dr. Juiz de Direito de Orfãos, Interditos e Menores, nesta Cidade de Recife Capital do Estado de Pernambuco venderá os bens no dia, hora e local acima mencionados.

Caução 20%

Escritorio e Armazem: Rua Conde da Boa Vista n. 157
Fones: 3059-28483

MAIA - LEILOEIRO OFICIAL

QUINTA-FEIRA, 4 —— ÁS 15 HORAS EM SUA AGENCIA: — RUA DA CONCEIÇÃO, 78

ABRIRÁ COM CHAVE DE OURO, O PRIMEIRO LEILÃO DE 1951. OFERECENDO A SUA DISTINTA FREGUESIA, SUNTUOSOS MOVEIS DE ESTILO E ALTO CUSTO, PROPRIOS PARA NOIVOS PESSOAS DE BOM GOSTO E FINO TRATO.

"AGUARDEM DESCRIÇÃO DETALHADA DESSE LUXUOSISSIMO LEILÃO"

AO CORRER DO MARTELO PELO MAIA

NÃO PERCAM ESSE LEILÃO NA QUINTA-FEIRA, 4 DE JANEIRO — ÁS 15 HORAS AGENCIA: — RUA DA CONCEIÇÃO, 78 FONE: — 4-0-9-0

VALORIZEMOS O COURO DE NOSSOS ANIMAIS

Armando CHIEFFI
Médico - Veterinário

Entre os sub-produtos dos animais de corte que se destacam pela sua importancia economica a ponto de ter representado, na exportação, até 10 por cento do valor total das rendas do país, incluem-se as peles.

A produção total de couro em 1947 subiu a mais de 118 mil toneladas representando, aproximadamente, 680 milhões de cruzeiros. E', portanto, industria compensadora, que contribui com alto indice na balança comercial do Brasil.

Compete aos criadores, aos recriadores e aos invernistas preservar essa riqueza, apresentando animais capazes de fornecer couro de qualidade superior. Para conseguir tal objetivo, devem eles impedir o aparecimento de causas que perturbem a saúde dos animais. A integridade fisica é, assim, o primeiro cuidado a se tomar, combatendo todas as causas da doença, entre as quais as que atingem a pele. Realmente o carrapato, o berne, as bicheiras, etc. desvalorizam o couro do animal, do mesmo modo que os outros fatores, como o arame farpado, as contusões, as chifradas e a marcação.

A deficiencia da materia prima dificulta, logicamente, a apresentação final do couro, após seu preparo, embora possua o país, condições tecnicas adequadas para fornecer produtos de qualidade excepcional.

Os criadores devem ser orientados no sentido de combater o berne, o carrapato, as bicheiras as moscas, assim como devem possuir noções exatas sobre o perigo de lesões pelas chifradas, estrepadas em cercas de arame farpado e pregos dos currais, contusões gerais no transporte e apartação do gado, etc. para valorizar o couro de seus animais.

A marcação, contudo, é uma das causas que acarreta grande porcentagem de comprometimento do sub-produto.

A marca se destina a indicar a propriedade dos animais e é habito, entre nós, a aplicação a fogo.

O Brasil possui Decreto federal (4854, de 21 — 10 — 42) que regulamenta o assunto, determinando não só o tamanho maximo da marca a fogo, como o local de sua aplicação.

Incidem em erro tecnico e transgridem a lei os criadores que marcam os animais na garupa, no dorso, no lombo ou no costado, por quanto além de prejudicar o couro em regiões de melhor qualidade, vão de encontro ás determinações legais.

A marca a fogo e as contramarcas só podem ser usadas pelos criadores, recriadores e invernistas e não devem ultrapassar o diametro maximo de 1 centimetros. Sua aplicação será feita na cara, no pescoço e na perna, abaixo de linha imaginaria, que une a articulação do cotovelo á rotula (ligando as articulações umero-radio-cubital e femur rotula tibial).

O documento legal acima referido prevê a aplicação de muitos outros dispositivos orientadores serão conhecidos, qundo se aprovar o Codigo Rural Brasileiro, em estudo.

Para garantir sua propriedade, o criador deve registrar a marca que usa em seu gado, enviando requerimento ao diretor da Divisão de Fomento da Prodição Animal, acompanhado de copia da marca, gravada a fogo em quadrilateri de couro curtido, medindo 2 por 12 centimetros, com os selos correspondentes.

A erradicação do carrapato, apoiando as medidas profilaticas recomendadas pelos poderes publicos, o tratamento adequado de todas as feridas, para evitar o aparecimento de bicheiras o esforço conjunto de todos os criadores no sentido de minorar os efeitos do berne, a construção conveniente de cercas e manuseio apropriado do rebanho, tudo associado á marcação a fogo em local escolhido são medidas que virão, em ultima analise, proteger o couto de nossos animais, valorizando-os em beneficio dos proprios criadores e do país.

Comunicado do S. D. A.

DJALMA

SABADO, 27 DE JANEIRO DE 1951
Ás 10 horas

LEILÃO JUDICIAL

De bens pertencentes ao Acervo da Massa Falida da COMPANHIA INDUSTRIA E COMERCIO JOAQUIM SOARES com sede nesta Capital e Filiais em Arcoverde, Belo Jardim e Sertânia deste Estado.

EM RECIFE
RUA DO APOLO N. 181
CONSTANDO DE: MOVEIS & UTENSILIOS
(Escritorio Central)

Maquinas de escrever Remington, carro grande, Bureaux, Cadeiras, Arquivos de Aço, Ficharios, Instalação eletrica, Armarios, Estantes, Maquinas de escrever n. Z473837 Mesa de ferro pimaq., Maq. de somar Burroughs 4330754, Maquina filigranar cheques, Cofre grande s/marca, Estantes para livros. Des (10) Bureaux, Lance de Balcão, Divisão para escritorio Arquivo de madeira, Prensa de ferro para copiar, Taboletas, Cadeiras de mola para bureau, Tambores, Lotes de correntes, Duas Carrocerias para caminhão e caminhonete, Armação Inglesa. Avaliados em Quarenta e nove mil cento e noventa cruzeiros (CR$ 49.190,00).

ONIBUS
Um onibus matriculado com chapa n. 8578 do fabricante GMC n., 270633863, força 120 HP, côr verde no estado. Avaliado em Quinze mil cruzeiros (Cr$ 15.000,00).

TITULOS DE CREDITO
Em titulos de credito no total de NOVENTA E UM MIL DUZENTOS E NOVENTA E CINCO CRUZEIROS (Cr$ ..... 91.295,00).

DJALMA EUSEBIO SIMÕES leiloeiro oficial cumprindo o Mandado assinado pelo Exmo. Snr. Dr. Juiz de Direito da 11.ª Vara e do Civel, da Comarca de Recife, Capital do Estado de Pernambuco vendera na Cidade de Recife no dia hora e local acima mencionados os bens pertencentes à aludida Massa Falida.

CAUÇÃO 20%
SABADO, 27 DE JANEIRO DE 1951 — Ás 10 horas da manhã
EM RECIFE
ATENÇÃO — Descrição detalhada e informações com o leiloeiro — Escritorio e Armazem: Rua Conde da Boa Vista n. 157 — Fones: 3059 - 28483.

DJALMA

TERÇA-FEIRA, 23 DE JANEIRO DE 1951
Ás 10 horas

LEILÃO JUDICIAL

De Bens pertencentes ao Acervo da Massa Falida da COM-com sede nesta Capital e Filiais em Arcoverde, Belo Jardim e Sertânia deste Estado.

EM BELO JARDIM
A Praça Joaquim Soares
PANHIA INDUSTRIA E COMERCIO JOAQUIM SOARES
CONSTANDO DE:
UMA USINA BENEFICIADORA DE ALGODÃO
IMOVEIS

Um solido e grande edificio de alvenaria e cimento armado, situado á Praça Joaquim Soares desta Cidade, edificado em terreno proprio mede o referido edificio 27 de frente por 24 de fundos, tem uma area coberta total de 648 metros quadrados. Um outro Armazem na Rua Cirio Campelo s/n c/8.60 de frente. Avaliados por cento e oitenta e seis mil cruzeiros (CR$ 186.000,00)

MAQUINISMOS DA USINA (Pertences diversos)

Um Motor a gás pobre de 4 tempos c/força de 70 HP., e 220 rotações por minuto, n. 18926 Um Motor a oleo crú, AEC de dois tempos, 420 rotação e 30 HP n 1181. Motores eletricos, Um Motor para maquina de beneficiar mamona, Um motor para sucção de água. Maquina de beneficiar algodão, Dois deslintadores, Três descaroçadores, Um Ventilador. Uma Prensa todos da marca Piratininga, Geradores, Balanças, Bomba a oleo, 154 costelas para maquinas chaves, lotes de serras, Tambores de 600 litros, ditos de 400 Carvão vegetal e mais pertences. Avaliados em Trezentos e dezesseis mil cruzeiros (CR$ 316.000,00).

DJALMA EUSEBIO SIMÕES, leiloeiro oficial, cumprindo o Mandado assinado pelo Exmo. Snr. Dr. Juiz de Dir. da 11.ª Vara e do Civel, da Com. de Recife, Capital do Estado de Pernambuco, vendera na Cidade de Belo Jardim no dia, hora e local acima mencionados, os bens pertencentes à aludida Massa Falida.

CAUÇÃO 20%
TERÇA-FEIRA, 23 DE JANEIRO DE 1951
Ás 10 horas da manhã — EM BELO JARDIM
ATENÇÃO — Descrição detalhada e informações com o leiloeiro — Escritorio e Armazem: Rua Conde da Boa Vista n. 157 — Fones: 3059 - 28483.

O VALOR DO CALCIO

Todos conhecem o enorme valor do calcio para o organismo humano. E' o calcio que dá a dureza e resistencia necessaria aos ossos e aos dentes. Só isso bastaria para considera-lo como um dos elementos mais importantes da alimentação.

Há mais, porém: o calcio é indispensavel á coagulação do sangue, fazendo com que as hemorragias sejam pequenas e não apresentem perigos. O calcio é ainda um dos mais importantes reguladores do trabalho do coração e do sistema nervoso.

Os adultos precisam de 75 a 100 centigramos de calcio por dia. A alimentação é que deve fornecer essa quantidade.

Uma refeição deve ter em media, 50 centigramos de calcio. Com mais um copo de leite teremos o calcio de que precisamos por dia. São alimentos ricos em calcio: queijo, leite, carurú, e outras verduras.

(Serviço fornecido pelo SAPS).

EDITAL

SINDICATO DOS PROFESSORES DO ENSINO SECUNDARIO E PRIMARIO DO ESTADO DE PERNAMBUCO

Pelo presente edital, em cumprimento ao disposto no art. 11 das "Instruções" aprovadas pela Portaria Ministerial n. 29, de 29 de março de 1950, convoco os associados deste Sindicato para a votação no pleito para a eleição da Diretoria e Conselho Fiscal.

A eleição será realizada no dia 5 de janeiro de 1951, das 8 ás 16 horas e será processada perante a unica Mesa Coletora designada e que funcionará no Edificio da Escola Normal Pinto Junior, à R. do Riachuelo, 646.

Só poderão votar os associados quites, contando mais de 6 meses de inscrição no quadro social e mais de 2 anos de exercicio na profissão, a menos que se encontrem nas condições previstas no art. 540, § 2.º da C. L. T., maiores de 18 anos, e que estiverem no gozo dos direitos sindicais (art. 1.º das "Instruções").

Os associados deverão comparecer durante o horario de funcionamento da Mesa Coletora, perante esta, munidos do recibo de quitação da mensalidade sindical, ou declaração do Sindicato para supri-la, bem assim, para prova de sua identidade, com um dos seguintes documentos: — cartêira profissional, carteira de identidade, caderneta militar ou carteira de Instituição de Previdencia Social.

Recife, 30 de Dezembro de 1950.

a) Amaro Soares Quintas
Presidente.

Batatinha uma cultura fácil e rendosa

Pimentel GOMES
(Eng.º Agrônomo)

A cultura da batatinha é facil rendosa e de curto emprego de capital, pois em 90 a 110 dias se passa todo o seu ciclo vegetativo, de plantação á colheita. Como o Brasil importou este tuberculo, neste ano, da Holanda e do Canadá, convem aumentar as colhentas, de modo a cobrir totalmente o nosso consumo, deixando margem para atender as necessidades alheias.

CLIMA — A batatinha, planta proveniente dos planaltos andinos, vegetais de preferencia sob os climas temperados e frios. Para alguns autores, a temperatura mais conveniente gira entre 12 e 18 graus centigrados. Necessita, para amadurecer seus tuberculos, 2.200 a 3.000 graus centogrados.

No Brasil, cresce muito e bem em todos os nossos planaltos, embora ao sul se encontrem os maiores culturas. Parece que o municipio de Iratin, no Paraná, é o nosso maior produtor de batatinha. Torre de Pedra, São Paulo, é tambem afamado pelo volume de suas safras. Garanhuns, em Pernambuco e Esperança, na Paraiba, são taiez os dois maiores produtores de batatinha no nordeste do Brasil.

SOLOS — A batatinha prefere os solos fracos, providos de boa quantidade de materia organica, suficientemente drenada. A umidade nao deve passar de 18 a 20 por cento a 30 centimetros de profundidade. A batatinha se desenvolve ainda em quase todos os tipos de solo, desde que sejam porosos, um tanto leves, faceis de trabalhar com as maquinas agricolas. As varbeais drenadas de solo permeavel produzem bem a batatinha.

ADUBOS — A materia organica deve constituir a base da adubação. Há quem aconselhe o emprego, por hectare de 10 mil quilos de estrume de curral, estrume artificial ou composto. O estrume deve estar muito curtido, para não provocar o aparecimento da Phytophora infestans, uma praga criptogamica prejudical. Mezes antes do plantio, distribui-se o estrume do terreno, que é enterrado imediatamente com um arado de aiveca.

Para uma adubação mista em que entre estrume de curral e fertilizantes quimicos, aconselha-se:

	quilo
Estrume de curral	8000
Sulfato de amonio	80
Nitrato de sodio	100
Superfosfato de cal	80
Cinza de madeira	30
Sulfato de calcio	100

Obteve-se um aumento de produção equivalente a 50 por cento, com o emprego do seguinte:

	quilos
Superfosfato de calcio ..	200
Sulfato de potassio	300
Sulfato de amonio	300

PREPARO DO SOLO — Lavra-se o solo até 30 a 40 centimetros de profundidade, faz-se outra aradura, transversal, á primeira, quando possivel. Gadeia-a cuidadosamente. Nos terrenos baixos, muito umido, erguem-se camalhões por meio de sulcadoras.

SEMENTES — Escolham-se para sementes tuberculos de tamanho regular, providos de varias gemas. Há quem aconselhe dividi-los em pedaços, deixando pelo menos duas gemas em cada pedaço. Os pedaços de tuberculos seriam expostos ao sol por alguns dias, antes da semeadura. Outros acreditam ser preferivel semear tuberculos inteiros, de tamanho medio. Para evitar a Phytoprora infestans convém mergulhar os tuberculos durante uma hora numa solução de formol, com a seguinte dosagem:

Formol	450 gramas
Agua	100 litros

SEMEADURA — Abram-se sulcos com um compasso de 80 centimetros a 1 metro. No sulco abre-se covas de 45 em 45 centimetros. Os tuberculos ficarão cobertos por uma camada de uns 8 a 10 centimetros de terra.

TRATOS CULTURAIS — Consistem em capinas e amontoar. As capinas sempre que possivel serão mecanicas, o que barateará de muito a cultura.

Chega-se terra ao pé das plantinhas, para aumentar o enraizamento.

COLHEITA — Faz-se manualmente a colheita das pequenas culturas. Nas grandes culturas, pode-se usar um colhedor de batatas com bons resultados.

RENDIMENTO — Em media colhem-se no Brasil, uns 5.200 quilos de batatinha, por hectare Na Holanda colhem-se mais de 20 mil quilos.

Comunicado do S. D. A.

A exploração de matas e o reflorestamento

E' proibido devastar matas, mas é permitido explora-las. A lei que reprime e pune os abusos é a mesma que autoriza o trabalho racional na propriedade rural onde há florestas. Se fosse proibido derrubar matas, não seria possivel, por exemplo, a pratica da agricultura nas zonas onde o regime da exploração da terra é ainda o da lavoura extensiva. E isto seria um absurdo.

O que é proibido pelo Codigo Florestal é fazer derrubadas sem o correspondente replantio. As florestas de rendimento são, pela sua propria natureza e denominação, fontes de receita para seus proprietarios, cujas necessidades elas podem perfeitamente satisfazer sem que sejam cometidas as infrações e os crimes a que alude a lei.

O que é preciso, indispensavel mesmo, é que a exploração dessas florestas e a utilização das áreas que elas cobrem sejam realizadas com o consentimento da autoridade florestal competente mais proxima, o que implica na assinatura de um compromisso de reflorestamento.

Desmatar, por conseguinte, é permitido, desde que o interessado nesse desmatamento se obrigue a reflorestar.

Infelizmente, a compreensão e a observancia desta coisa tão simples que tanto é a favor do particular como da coletividade, estão muito longe de ser observadas, como o deveriam ser em todas as regiões e Estados do país.

E' verdade, bastante animadora, que em alguns Estados já se verifica um progresso apreciavel na mentalidade do povo, a respeito do cumprimento das disposições do Codigo Florestal, neste particular.

Comunicado do S. D. A.

CURSO DE CONTABILIDADE SUPERIOR

O prof. Hermes Joven da Silva, com longo tirocinio profissional e de ensino, abrirá brevemente um curso de contabilidade para advogados, contadores, quimicos industriais, engenheiros, e todos quantos se dediquem á administração de empresas comerciais e industriais.

Aulas intensivas; reduzido numero de alunos em cada classe, agrupados de acordo com as suas atividades profissionais.

Informações na sala 704 do Edificio "Duarte Coelho" — diariamente das 10 ás 12 horas.

(9249)

IOFOSCAL

O fortificante indicado para as crianças em idade escolar

COMPANHIA DE TECIDOS RIO TINTO

(EM FORMAÇAO)

Edital de convocação dos subscritores

Ficam os senhores subscritores da Companhia de Tecidos Rio Tinto (em formação), convocados para a assembléia geral, que se realizará ás 10 horas do dia 8 de janeiro proximo vindouro, nesta cidade do Recife, á rua Padre Roma n. 289, residencia do subscritor fundador abaixo assinado, afim de deliberarem sobre a nomeação de peritos que procedam a avaliação dos bens que integrarão o capital social, e bem assim sobre outros assuntos referentes á constituição da sociedade.

Recife, 27 de dezembro de 1950
Robert Bruce Harley
(G1 248)

DJALMA

QUARTA-FEIRA, 17 DE JANEIRO DE 1951

As 10 horas

Leilão Judicial

De bens pertencentes ao Acervo da Massa Falida da COMPANHIA INDUSTRIA E COMERCIO JOAQUIM SOARES, com sede nesta Capital e Filiais em Arcoverde, Bello Jardim e Sertânia deste Estado.

EM ARCOVERDE

Av. Benjamim Constant esquina com á Rua 11 de Setembro — CONSTANDO DE:

IMOVEIS

(1) Um Predio em construção á Av. Benjamim Constant, esquina com á Rua 11 de Setembro, c|17,70x12,19. Avaliado por Trinta e três mil cruzeiros (Cr$ 33.000,00).

(1) Predio n. 21 á Rua 11 de Setembro c|6,20x14,15 muro c|12 metros, com terreno proprio. Avaliado por Vinte mil cruzeiros (Cr$ 20.000,00).

(1) Um Terreno proprio, murado junto ao predio n. 21 da Rua 11 de Setembro c|18x26,5. Avaliado por Quinze mil cruzeiros (Cr$ 15.000,00).

(1) Um Galpão novo n. 85 da Rua 11 de Setembro c|28,30x10,30. Avaliado por Trinta mil cruzeiros (Cr$ 30.000,00).

(1) Predio n. 85 (Escritorio) c|18,18x6,25 c|uma area coberta ao lado. Avaliado por Vinte e Cinco mil cruzeiros (Cr$ 25.000,00).

(1) Um Galpão lateral c|deposito de frente para Rua 11 de Setembro, medindo e Galpão 12,80x9 e o deposito 5,22x7,88. Avaliado por Vinte mil cruzeiros (Cr$ 20.000,00).

(1) Um Deposito c|8,908,60 e um Galpão c|23,95x8,60. Avaliado por Vinte mil cruzeiros (Cr$ 20.00000).

(1) Uma Estufa para pintura c|4,40x9,80 c|Galpão c|24,30x9,80. Avaliado por Vinte mil cruzeiros (Cr$ 20.000,00).

(1) Uma Casa de força c|uma caixa dágua em cima c|3,90x11,60 c|um Galpão (Serraria) 18,95x9,70. Avaliado por Vinte e cinco mil cruzeiros (Cr$ 25.000,00).

(1) Uma Casa á Rua Benjamim Constant n. 405 c|5,35x6,20 muro e area lateral. Avaliada por Doze mil cruzeiros (Cr$ 12.000,00).

(1) Um Galpão c|31,40x9,60, area descoberta 84,50. Avaliado por Quinze mil cruzeiros (Cr$ 15.000,00).

(1) Uma Casa em SERTANIA á Rua Quinze de Novembro n. 21. Avaliada por Três mil e quinhentos cruzeiros (Cr$ 3.500,00).

MOVEIS & UTENSILIOS (Secção Ford)

Carteiras, Mesas, Cadeiras, Armarios, Arquivos de aço, Cofre marca J. F. de Sá Americano, Relogios, Balcões, Prensa de copiar, Maquina de somar, Balanças, Filtro, UM CATA-VENTO 2 Ws. completo Grupo tipo Gerdau. Avaliação: Vinte e dois mil quinhentos e setenta e quatro cruzeiros (Cr$ 22.574,00).

PEÇAS FORD

Grande Stock de peças Ford, sortimento completo. Avaliados em Cento e sessenta e dois mil e sessenta e três cruzeiros e setenta centavos (Cr$ 162.063,70).

PEÇAS CHEVROLET

Grande stock de peças Chevrolet sortimento completo. Avaliado em (Cr$ 20.413,30).

ACCESSORIOS

Grande Stock de accessorios diversos. Avaliados em Cento e quarenta e dois mil seiscentos e sessenta e dois cruzeiros e oitenta centavos (Cr$ 152.662,80).

TINTAS

Grande stock de tintas em latas, tambores, galões. Avaliados em Vinte e dois mil duzentos e sessenta e oito cruzeiros e cincoenta centavos (Cr$ 22.268,50).

LAMINAS

Grande stock de feixes de molas, avaliados em sessenta e oito mil cento e dezecete cruzeiros (Cr$ 68.117,00).

MAQUINISMOS (Serraria, Marcenaria e Oficina)

Motores, Tornos, Bombas, Retificadora; Esmeris, Maquinas de furar eletrica, Eixos, Prensa Hidraulica Dake 75 toneladas, Talha c|20 metros, um Caminhão Ford mod. 1938, chapa 8175, Motores Hercules Diezel, Um Caminhão Chevrolet 1941, chapa 5367, Compressores Kelog c|motor, Pistolas para pinturas, Maquinas para vulcanizar chassis, Tupia para madeira, Serra de Fita diversos modelos, Desempeno, Desengrosso completo, Maquina para soldar oxigenio, Motores Chevrolet, Sargentos-Maquinas de solda eletrica, ditas agrupadas e motores Ford, Forjas, Bombas duplas Actol, Macacos Hidraulicos, Caminhão Ford 1934 chapa 6457 Avaliados em Quatrocentos mil cento e setenta cruzeiros (Cr$ 400.170,00).

MOVEIS (Novos)

500 Cadeiras tipo Gerdau, G. roupas, Mobiliarios para sala de jantar e dormitorios, Grupos de poltronas de madeira violeta e sucupira, Estantes, Berços, Camas, Cadeiras balanço Portões, Carrocerias Ford (novas), ditas para caminhonetes com cobertas. Avaliados em Cincoenta e sete mil cento e cincoenta cruzeiros (Cr$ 57.150,00).

MADEIRAS

Pranchas, Linhas Taboas, Toros, Grades, Calibros, Ripas e Ferro Pinho. Avaliados em Desessete mil oitocentos e noventa cruzeiros (Cr$ 17.890,00).

FERRAMENTAS

Grande stock de ferramentas, estojos de tarracha, Chaves Macaricos, Alinhadores brocas, Mandrilhos navalha fixa, Colocadores pinos, molas de caminhão, Martelos, Alicetes Barra de aço rapido, Tesouras para flandre, conjunto de coroas e semi-eixo Ford, pás, Portas caminhão Fargo 1946, Tambores, Canos, Tinta Duco diversas, Macaricos, Ferro eletrico, Esourão para cortar parafusos. Avaliados em Vinte e sete mil oitocentos e trinta e sete cruzeiros (Cr$ 27.837,00)

MATERIAIS DIVERSOS

Vergalhões Barras de 3|4 e 1x1|4, Motor Ford de 6 cilindros usados, Tonels de 400 litros, Correntes de ferro, Macacos, Dinamos, Barra de aço, Tela. Avaliados em Dezeseis mil novecentos e noventa e um cruzeiros e cincoenta centavos. (Cr$ 16.991,50).

SUCATA

Cabines Ford diversas, Chassis, Rodas, Blocos, Cana de cardãns, Tambores, Aros de roda Transmissões, Eixos, grande numero de peças diversas. Avaliados em Vinte e um mil novecentos e noventa e cinco cruzeiros. Cr$ 21.995,00).

ESPELHOS E VIDROS

Laminas de vidro espelhos diversos, laminas bisotê. Avaliados em Mil e setenta e um cruzeiros (Cr$ 1.071,00).

SECÇÃO ESTIVAS (Ferragens e Estivas)

Radio Pilot 8 val., Grande stock de ferragens, Pregos, Tavas, Câmaras de ar, Pratos de vidro, Velas Guarani, Chumbo para caça, Machados, Sacos, Temperos, Cigarros, Espoletas, Charutos, Tintas, Livros, Perfumes, Linhas, linhas Bisno, Pratos, Oleo, Enxadas, Oleo p/motores, Oleo Olive, Bebidas diversas, Vermuth, Aguardente, Sabão, Fardos c|5.966 metros de Caroá, Querozene, Soda Caustica, Bebidas Dubar, Arroz. Avaliados em Cento e quarenta mil quinhentos e setenta e um cruzeiros e cincoenta centavos (Cr$ 140.571,50).

MOVEIS & UTENSILIOS (SECÇÃO ESTIVAS)

Relogios, Cofre Americano n. 207, Mesas, Cadeiras, Prensa, Balcão, Maquina de escrever Remington, 198718, Armarios. Avaliadas em Oito mil quinhentos e quarenta e dois cruzeiros (Cr$ 8.542,00).

TITULOS DE CREDITO

Em titulos de creditos diversos avaliados em Quatrocentos e quarenta e seis mil seiscentos e oitenta e um cruzeiros e dez centavos. Cr$ 446.681,10).

DJALMA EUSEBIO SIMÕES, leiloeiro oficial cumprindo o Mandado assinado pelo Exmo. Snr. Dr. Juiz de Direito da 11.ª Vara e do Civel da Comarca de Recife, Capital do Estado de Pernambuco venderá na Cidade de Arcoverde no dia, hora e local acima mencionados os bens pertencentes a aludida Massa Falida.

CAUÇÃO 20%

QUARTA-FEIRA, 17 DE JANEIRO DE 1951 — Ás 10 horas da manhã

EM ARCOVERDE

ATENÇÃO — Descrição detalhada e informações com o leiloeiro — Escritorio e Armazem: Rua Conde da Boa Vista n. 157 — Fones ns. 3059 - 28483

AS HEROINAS DOS ROMANCES

DESDE a mais alta antiguidade a beleza feminina, nos seus multiplos detalhes, tem sido cantada pelos poetas e pelos herois.

E' evidente, entretanto, que o conceito de mulher bela muda muito com o tempo, como variou e varia de povo para povo. O conceito classico de beleza não mais é identico ao atual, nem os padrões arabes se igualam aos nossos. Mas, apezar dessa evolução e dessas diferenças regionais, algo é comum, algo realmente é cantado ou disputado por todos.

Que caracteristicas são essas que, comuns, quase imutaveis têm sido os padrões da mulher bela?

A resposta a essa pergunta foi dada pelo original estudo de C. Lalo que analisou as heroinas de mais de 1.000 romances francêses e verificou quais os traços marcantes dessas mulheres privilegiadas.

Entre os varios detalhes estudados encontramos:

Olhos azuis	602
Olhos negros	402
Pele clara cheia de brilho .	952
Labios bem vermelhos	802
Boca pequena	852
Corpo bem feito	902
Mãos finas e bem cuidadas ..	902
Pés pequenos	902

Evidentemente, como dissemos, os padrões variam de lugar para lugar e com o tempo. Entre nós, por exemplo, a pele morena e os olhos escuros são, talvez, padrões mais aceitos e desejados, porem, muitos outros traços são os mesmos, aqui e ali, e sempre despertam a admiração masculina. Mas leitora, não fique triste se você não é um tipo de heroina dos romances e dos versos. Otempo e o local fazem mudar as preferencias masculinas...

IOFOSCAL

O fortificante indicado para as crianças em idade escolar

Para ter sempre boa aparencia

Você sabe que uma maquilagem recente, numa pele tambem recentemente limpa, produz beleza. Então porque não perde um tempinho para limpar a pele e fazer nova maquilagem?

Se os seus cabelos estão com má aparencia, você sabe que eles, com certeza, estão precisando de um xampu' perfeito. Por que não os torna bonitos e brilhantes, aplicando o xampu' com uma escovinha para friccionar o couro cabeludo?

Se você tem certeza que escovar as sobrancelhas ajuda a "domesticá-las", por que não as escova diariamente? Farão uma diferença enorme para melhor.

Se a boa atitude, a boa postura, dá melhor aparencia aos seus vestidos, por que não dedica cinco minutos, diariamente, praticando como sentar, como andar e como parar, em movimentos suaves e elegantes?

Os vestigios de pó de arroz nas sobrancelhas, nos cilios e na linha de cabelos que circunda o rosto dão impressão de relaxamento e tiram a ilusão de que você é bonita sem artificio Por que não remove esses vestigios, depois de preparada para sair, com uma pequena escovinha?

O baton emplastrado, untuoso torna os labios feios e não dura muito. Por que não faz a primeira aplicação, espera um pouco, tira o excesso, aplica a baton novamente e torna a tirar o excesso com um lencinho de papel?

Você sabe que as unhas mal tratadas ou com esmalte partido depõem muito contra a sua elegancia. Por que não prefere tirar todo o esmalte, quando não tem tempo para substitui-lo, aplicando uma camada de esmalte incolor?

Se você deixa vestigios do seu arranjo persoal na roupa, toda a elegancia de um traje está praticamente inutilizada. Por que não tem o cuidado de escovar os ombros e a gola do vestido, antes de sair?

Como vê, são pequenas coizinhas que, esquecidas, prejudicam a sua aparencia. E você sabe como a aparencia influi no sucesso de u'a mulher... Portanto, não descuide da sua boa aparencia.

A vida dos detalhes

Você já notou a importancia que têm os objetos numa casa? Experimente imaginar a sua sala de estar arrumada só com os moveis, como você a deixa quando vai fazer uma viagem, sem uma flor, sem um cinzeiro á vista... Faltam somente as pequeninas coisas, a lampada sobre a mesinha, o vaso para as flores frescas, mas o ambiente não é o mesmo e lhe parece rigido e impessoal como um quarto de hotel.

Certo, o essencial está ali ainda; ha a mesa, a poltrona, as cadeiras, mas, repare bem, não lhe parece pouco acolhedora esta sala sem os objetos de todos os dias com a sua utilidade e a sua nota vivaz?

Tenha cuidado, então, visto a sua importancia, na escolha destes; não dê á sua casa o aspecto de um bazar com a exposição de muitos objetos feios e inuteis. Seja cauteloso na escolha e critica no julgar o que já tem; aquela velha lampada, por exemplo, a qual você é afeiçoada, mas que não serve para o uso porque lhe obriga a estranhas contorsões para poder ler a sua revista ou o seu romance, aqueles cinzeiros espalhados sobre os moveis e que ninguem utiliza porque são pesados e complicados, são todos coisas de valor negativo para o arranjo da sua casa e não acrescentam certamente uma nota de bom gosto.

A's vezes não se olha tanto para o sutil, especialmente na escolha dos objetos de uso mais comum; um prato e uma xicara serão sempre um prato e uma xicara, e qualquer tipo está bem; mas pense na acolhente alegria de uma mesa bem aparelhada, com pratos em vivas cores, um diferente do outro, talvez, que parecem feitos para o divertimento das crianças e algumas vezes tambem para deleito dos grandes.

Escolha entre as coisas simples, porque ficarão em torno de você sem pesar com a sua importancia: objetos que se adaptem a varios usos e que não lhe façam estar com o coração suspenso pela sua fragilidade; a lampada portatil, que você tem sobre a escrivaninha, ou sobre o braço da poltrona, ou ainda pendurada á parede, de maneira a lhe dar uma agradavel luz difusa — o cinzeiro que permane e em qualquer posição que seja colocado, sobre o joelho ou sobre o braço da poltrona — as bandejas em metal que lhe poupam tantos aborrecidos polimentos e se contentam com uma rapida lavagem para estar brilhantes e novas; todos objetos uteis e simples que dão um tom simpatico e alegre ao ambiente em que você passa o dia todo.

pelos municipios

AGUA E LUZ PARA CARPINA

Artur Alves de ALBUQUERQUE
(Para o "D. P.")

Contaram-me que o vereador Manuel Tavares dissera que o sr. Agamenon Magalhães daria luz á Carpina, ao assumir o govêrno do Estado, no ano que vem. Não sei se isto é verdade. Mas sei que o vereador Manuel Tavares é do partido do sr. Agamenon e se êle quizer dará luz á Carpina num abrir e fechar de olhos, pois não será preciso vender o Estado para tão pequena coisa. E' mesmo o caso dos srs. Helio Coutinho e João Teobaldo, que tanta questão fazem de ser os chefes do municipio, fazerem ao povo desta terra tão grande beneficio.

De minha parte só terei louvores para êles, se resolverem tão magnos problemas desta terra: agua e luz. Se são de fato os chefes; se de fato têm prestigio junto ao govêrno do Estado, ai está o de que mais urgente necessitamos todos nós, gregos e troianos, politicos e não politicos, partidarios e não partidarios dos srs. Helio Coutinho e João Teobaldo: luz e agua em Carpina. Mas agua e luz de verdade.

Porque não entendemos chefes politicos para prender e perseguir adversarios. Entendemos chefes para buscar para os seus municipios tudo aquilo que lhes possa trazer progresso e bem-estar.

Dizem que o "coornel" Francisco Heraclio, de Limoeiro, dentre as varias "exigencias" feitas ao futuro governador do Estado, conta a de prosseguir o calçamento até áquela prospera comuna pernambucana. Não sei se isto é verdade. Mas que é uma "exigencia" de todo em todo justa não se pode negar.

Carpina não tem, nem de longe, a importancia do burgo do "coronel" Francisco Heraclio. Mas isto não quer dizer que os seus politicos não possam, si não exigir, pelo menos pleitear junto ao govêrno que melhore as condições de vida da cidade e do municipio. Sempre me bati pelo problema da luz, um dos mais prementes da cidade. Resolvido que fôsse êle, passar-se-ia ao da água, outra dôr de cabeça de nossa gente.

Carpina seria uma cidade ideal para se viver. Bom clima, agua de bôa qualidade, perto do Recife, transporte a toda hora. Mas o municipio é pobre, relativamente, e pequeno. As suas rendas não lhe chegam para realizar obras de vulto, tais como um bom serviço de luz e água. Necessita da ajuda do Estado. Da bôa vontade dos homens do govêrno.

Não sou daqueles que pensam que se deve esperar pela energia de Paulo Afonso para resolver se o nosso problema de luz. Paulo Afonso ainda está longe. E nós vivemos ás escuras, feitos toupeiras metidas em seus buracos. E isto, francamente, é desolador.

Dizem que se Carpina tivesse corrente eletrica durante o dia, muitas pequenas fabricas surgiriam na cidade, trazendo assim bôa fonte de renda para o municipio e o povo. Talvez isto seja verdadeiro. Seriam pequenas oficinas mecanicas, sapateiros, serralheiros, trabalhando pelo engrandecimento da cidade. Torrefações de café, moagens de milho, etc., etc.

Olhando o "cliché" que o DIARIO publicou, mostrando o Posto de Abastecimento de Agua de Altinho, fiquei desejando que o sr. Morais Rego, prefeito do Recife, tivesse vindo ao mundo, nesta cidade do Carpina, ou pelo menos possuisse uma fazenda entre nós. Facil nos teria sido conquistar para para ela um bom serviço de água e luz. Mas os nossos patronos ainda são muito fraquinhos. Seu prestigio não consegue nada.

Sei que a Camara de deputados estaduais aprovou um projeto de lei do deputado Teobaldo, para a abertura de poços tubulares em Carpina, onde dizem que passam dois rios subterraneos. Mas segundo dizem, a repartição competente do Estado não tinha material para abrir os tais poços. Foi como no caso do emprestimo para o serviço de luz: não houve verba.

Antigamente, nos mêses de ferias dos colegios, Carpina enchia-se de estudantes e familias que para aqui vinham gozar um pouco da amenidades do clima. Mas nesses tempos ainda tinhamos um arremedo de luz, tornando possivel andar-se um pouco pelas ruas, sem o atual perigo de esbarrar-se uns nos outros, na escuridão em que vivemos. Porque de água quanto á higiene sempre fomos mal servidos. Hoje aqui tudo está desolador. Foi-se a antiga alegria.

Aí está, pois, o de que Carpina mais necessita: agua e luz. Que possam os dirigentes da politica local conseguí-los do futuro govêrno são os meus ardentes votos. Já não suportamos viver tão angustiados, neste "black-out" permanente e indesejavel.

A verdade é que não temos mais aqueles antigos atrativos, tidos em tão boa conta por toda a gente que nos procurava. Dê-se agua e luz á Carpina e lhe terão restaurado o seu antigo esplendor.

NOTA — Já havia escrito estes comentarios, quando as vinte horas, de repente a luz publica entrou em "colapso" e morreu. Isto ... apagou. Mais tarde me informaram na Usina de Luz da cidade que "um parafuso da bomba dágua se quebrara", não podendo o motor funcionar sem o "precioso liquido". Ficou assim a cidade totalmente ás escuras, pois desde o dia anterior se encontrava "parado para consertos" o outro motor que ia supor "fornecer" luz a uma parte desta pobre e desventurada cidade.

ANTONIO CAMELO DA COSTA
ADVOGADO
Ed. Almare - sala 604 - F. 6791

Rosario de latas...

Osiris CALDAS
(Para o "D. P.")

O rosário propriamente dito, é uma reunião de pequenas contas encarreiradas em fios de metal e que se destinam aos adeptos do Catolicismo para marcarem as suas preces e orações a Deus. Por isso, nós o encontramos frequentemente entre os dedos dos catolicos que dizem os seus "Padres nossos" e as suas "Ave-Marias" — todos êles pedindo para os vivos a compaixão do Céu e as graças da Bemaventurança. O rosario representa assim as ansiedades humanas diante das Forças eternas, e é o intermediário entre a criatura e o Criador, todas as vezes que a criatura sente os revêzes da sorte e perde a confiança na justiça terrena. Quando a desesperança e o sofrimento montêam a alma, o crente agarra o seu rosário, desfia-o e prosterna-se ante o altar, pedindo paz para o espirito, satisfação para o corpo, felicidade para o seu destino.

O povo pobre de Gravatá, entretanto, sem intenção e sem fé, fórma diariamente o seu rosário, mas um rosário de latas com que pede mudamente aos poderes publicos e aos homens desta terra, simplesmente isto: água. O rosário de latas parte do chafariz da rua 7 de Setembro, distende-se, enrosca-se, faz colar em alguns pontos e acaba por se estender ao longo da avenida Joaquim Didier, voltando a unir-se á sua ponta inicial. Em plena madrugada, já ás duas da manhã, uma multidão de sofredores atropelando-se, discutindo para ficar na vez, vai organizando o seu rosario de latas... Ontem, ao sair de casa para alcançar o trem de suburbio, ás 4 horas da madrugada, que não são 4 mas 3, contei á luz de uma lanterna, 280 latas, e cochilando pelas calçadas desertas e pelas esquinas soturnas, um numero quase igual de infelizes, a espera de que o chafariz abrisse. Este, no entanto só abre ás seis horas. Espetaculo tristissimo o chegante o desta gente que salta da cama em plena noite, estremunhada e muitas vezes doente, para não perder o seu lugar de conta no rosário de latas que lhe facilitará a obtenção de um pouco dágua, para matar a sua sêde e acudir ás suas necessidades.

O problema da falta de tão util e imprescindivel liquido vai, assim, criando uma verdadeira tragedia entre a população desafrontada e dando o mais deponente atestado de como é tratada a coisa publica nos dias tristes do presente. Os suplicantes do rosário de latas são na sua maioria, velhos, mulheres e crianças — todos êles pauperrimos, enquanto a população rica nada sofre, pois ao iniciar-se a noite, enche os seus numerosos tanques e cisternas. Enche os seus tanques e esvasia a propria alma pelo alheamento com que encara a causa dos sedentos, negando-lhes muitas e muitas vezes, a esmola de lhes ceder um pouco do que têm em abundancia nos seus depositos... Fazem justamente o contrario da mulher de Samaria que no poço de Sicar dessedentou os lábios de Jesus e que de Jesus recebeu a graça e a ciência para encontrar a felicidade. Sim, porque a felicidade está em se amar ao proximo como a si mesmo.

Quando na madrugada do dia 11 contava eu pacientemente as latas do chafariz da rua 7 de Setembro, constatei que um dos seus portadores, um garoto de doze anos presumiveis batia os queixos e se enroscava nos seus mulambos, estiraçando os membros doloridos no chão duro e molhado pela chuva. Lembrei-me, ao vê-lo, dêsse lendário Job da Induméia a quem Satanás reduziu á miseria para provar a sua confiança e a sua fé em Deus. Com a diferença de que nêsse Job gravataense de 1950, não há nem confiança e nem fé. Há, sim, desesperança e desilusão. Há desinteresse pelo destino e a mais absoluta certeza de que a coisa irá sempre de mal a pior. Como êsse pequeno sofredor, inumeros outros vivem pelo Brasil a fóra, onde o povo só tem deveres sem a faculdade de reclamar direitos.

O rosário de latas não serve, pois, para pedir a misericordia do Céu — o que seria profanação; serve para impetrar justiça nos tribunais da consciência humana. Serve para gritar na sua mudez eloquente a necessidade dos que não são bafejados pela Fortuna, mas que também têm direito a um lugar ao sol. O sol que ilumina grandes e pequenos. O sol que clareia e aquece o mundo feito por Deus não somente para os felizes.

E foi antevendo no poder da sua Oniciência as desigualdades sociais ocultas na noite dos Seculos, que Cristo afirmou: — "E mais facil passar um camelo pelo fundo de uma agulha do que um rico entrar no reino dos céus"...

E por isso sôbre o rosário de latas dos pobres de Gravatá — esquecidos pelo egoismo e crueldade dos ricos — cáem os sorrisos de luz do grande Crucificado.

Gravatá, 12.12.950

LIMOEIRO

Desportos — Censo — Barreto Jr. — Vida Escolar — Notas diversas

Antonio VILAÇA
(Para o "D. P.")

LIMOEIRO, 27 de dezembro de 1950 — DESPORTOS — A temporada esportiva de 1951 começará no dia 7 de janeiro quando o Centro Limoeirense, na sua fase de reorganização, enfrentará ao Cruz de Malta. O Colombo deverá excursionar a Arcoverde, se chegarem a bom têrmo as negociações encetadas com o Democratico da cidade sertaneja para a realização de uma "melhor de três".

Não resistiu o Colombo ao ataque do Treze e perdeu, mais uma vez, por 2x0. Entretanto, a derrota não foi humilhante e os limoeirenses continuarão a esperar a ansiada oportunidade de infilingir um revés aos famoso "Galos da Borburema".

x x x

RECENSEAMENTO — A população do municipio em 1940 era de 67.243 habitantes. Pelo ultimo recenseamento, verificou-se ser de 77.054. Houve, portanto um aumento de quase dez mil pessôas. Os distritos, também tiveram seus acrescimos, sendo que o de Passira (antiga Malhada) apresentou 22.741 habitantes, bem maior que muitos municipios do sertão. Vale destacar a atuação do agente chefe José de Oliveira Melo, o qual se tem revelado de zêlo invulgar pelos trabalhos censitários e estatisticos do municipio. A Agencia que o mesmo dirige é um modêlo, até no nome.

x x x

BARRETO JUNIOR — O velho Barreto Junior veio rever Limoeiro onde, anos atrás, recebeu tantos aplauzos, os quais foram duplicados, agora. A sua Companhia Nacional de Comédias encenou duas peças, as quais foram presenciadas por regular assistencia. A primeira foi "O marido n. 5" e depois "A cigana me enganou". Notamos que o povo perdeu o contacto com a vida teatral. Tivemos o nosso Grêmio S. Sebastião cujas representações eram objeto de comentários durante dias e mais dias. Quando o "Gente Nossa" vinha a Limoeiro o Teatro Aurora apanhava lotações indescritiveis. Passados tantos anos, sómente vendo o povo a apresentação de Shows indecentes, houve como que um obnubilamento na mentalidade do povo. Barreto Junior deveria ter sido assistido por uma multidão e não apenas pelo dôbro de seus assistentes de vinte anos passados. Voltará Barreto Junior a Limoeiro para levar á cena a grande peça teatral "Carlota Joaquina". Com certeza iremos ter o "São Luiz" regorgitando, neste dia, que será logo após o carnaval.

x x x

CAMPO DE AVIAÇÃO — Iremos ter o nosso campo de pouso no lugar Ladeira Vermelha a três quilômetros da cidade. As obras já começaram. Um possante trator, munido de bulldozer, está fazendo o desbravamento do terreno, que foi adquirido pela municipalidade com um auxilio de vinte mil cruzeiros dado pelo deputado Heraclio do Rêgo. Custou a área, que é de dez hectares, a quantia de trinta e seis mil cruzeiros. Fará o municipio a doação do campo ao Estado que o manterá. Já por duas vezes, o dr. Artur Rui de Carvalho, secretario da Agricultura, esteve em visita ás obras, sendo desejo de s. s. inaugurá-lo no dia 21 de janeiro. Mede o campo mil metros de pista por cem de largura.

x x x

BANCO DO BRASIL — No corrente ano, tivemos uma safra apreciavel. Sobretudo, o preço foi compensador. Agora mesmo, um quilo de algodão em rama está custando sete cruzeiros e vinte centavos. Uma coisa nunca vista. Concorreu para isto um fator decisivo: financiamento á larga. Para os pequenos, houve o necessário suprimento por parte da Cooperativa e para os grandes, o Banco do Brasil fez vultoso numero de contratos de financiamento. Mas, falta uma coisa para o Banco do Brasil se tornar eficiente. Queremos referir-nos aos descontos de titulos, ora feitos sob medida e com muita parcimônia. O gerente do Banco, um grande gerente, não dispõe de meios para descontar os titulos de um, quanto mais de todos os compradores de algodão. Se muito, o limite da carteira comercial atinge a três milhões de cruzeiros, o que é irrisorio para um centro industrial como é Limoeiro. Consta que um fiscal está para chegar, por aqui, com o fim de examinar semelhante situação. Esperamos que s. s. venha logo e compreenda a situação de cerceamento em que vive o Banco e lhe abra fronteiras mais largas, de modo a que possa atender ao vulto dos negocios, pelo menos, no tempo da safra. Titulos de Oton, Paulista, Sanbra e outras firmas idoneas são levados para os bancos da Capital, com sérios embaraços para os clientes.

x x x

ESCOLA ARTESANAL — O antigo edificio da Sanbra está passando por grandes reparos. Nêle ficará localizada a nossa escola artesanal, com secções de serralharia, carpintaria e sapataria. As Secretarias da Agricultura e da Educação estão incumbidas de fazer as adaptações e fornecimento da maquinária adequada aos diversos cursos.

x x x

CASAMENTO — No dia 14 do corrente, consorciaram-se os jovens Eurico Florencio da Silva e Maria de Lourdes Santana, filha do sr. Manuel de Santana, residente na fazenda "Tao", deste municipio. Os noivos fixaram residencia á rua Santa Cruz.

VISITA DO GOVERNADOR — O sr. Barbosa Lima, antes de se expirar o tempo de seu govêrno, voltará a Limoeiro para cumprir uma palavra que deu aos limoeirenses por ocasião de sua primeira visita a Limoeiro: a de que resolveria o angustioso problema do abastecimento dágua á cidade. No dia 21, iremos ter a cristalina agua do rio Sirigi banhando a cidade. E, na mesma data, terá lugar a tradicional festa de S. Sebastião. Pelo programa traçado, s. excia. deverá chegar, de avião, ás duas horas da tarde do dia 21. A' sua chegada, será inaugurado o campo de pouso. Outras inaugurações serão procedidas, como sejam a Maternidade, a Escola Artesanal e os melhoramentos introduzidos no Matadouro Municipal.

x x x

FESTA DE S. SEBASTIÃO — Promete ser muito animada a festa de S. Sebastião, a ser realizada no dia 21. Uma comissão composta do deputado Francisco de Morais Heraclio, prof. Antonio Vilaça e o vigario, padre Otavio Aguiar está conseguindo donativos de garretes que serão arrematados em beneficio da festa.

x x x

SAUDE PUBLICA — O dr. Lessa de Andrade leu uns comentarios que fizemos a respeito do Pôsto de Higiene desta cidade o qual está desprovido de pessoal e com as secções de Puericultura e Tuberculose acefalas. S. s. manteve demorada palestra com este correspondente e prometeu tomar o caso na devida consideração. Resta-nos esperar que s. s. providencie a respeito pois numa cidade como a nossa, com altos indices de mortalidade infantil e de doentes do pulmão, não se justifica que exista uma casa de saúde para tais casos e esteja dita casa sem o pessoal necessário ao seu funcionamento eficiente. Mais de uma vez temos clamado contra a indiferença da Divisão de Tuberculose para com o interior onde o numero de tuberculosos é alarmante. Nada se faz pelas cidades matutas e tudo se concentra na capital, no "Sancho" e no "Osvaldo Cruz", celeiros de doentes que procedem, na sua maioria, do interior. Causou-nos surpresa a afirmação do dr. Lessa de que lia sempre a coluna do interior para se certificar do bom ou mau andamento dos serviços a êle subordinados. Aliás, o dr. Artur Rui de Carvalho, secretario da Agricultura, foi outro que se manifestou entusiasmado com a pagina dos municipios e chegou mesmo a reclamar por que não mandavamos mais noticias do que acontecia nesta cidade. Fazemos o registro com satisfação. E no dia em que as demais autoridades fizerem o que fazem os drs. Lessa e Artur Rui, por certo, muita coisa será corrigida no serviço publico. O chefe, no seu gabinete, na Capital, sabe pouco do que ocorre pelo mato. Mas, nós, correspondentes, vivemos á espreita de tudo porque precisamos de assuntos para nossas correspondencias.

Aproveitamento do lixo de feiras

Rodrigo Pinto TENORIO

Por onde tenho passado, em excursões pelo interior do Estado, mórmente na faixa cafeeira, concluí ser enorme o desconhecimento do valor do lixo das feiras.

Toquei no assunto perante diversos cafeicultores, muitos mostraram-se admirados enquanto uma parcela conservou-se sem dar ouvidos. Outra ala considerou um material de reduzidas propriedades nutritivas porque não sabe o que diz. A maneira dos três grupos com os quais tenho travado conversação, não obriga a uma enfadonha descrição, porque se torna fácil compreender o grau de interêsse em cada um deles.

Vale vigorar a campanha visando o aproveitamento total do lixo, no fim das feiras. Comecei há dias com palestras, agora através desta coluna veiculo para outros pontos os propositos da campanha. Esta tem por finalidade aumentar o volume de material organico afim-de melhorar terras cafeeiras com menor despesa e maior proveito.

Cabia ás prefeituras o conselho aos agricultores mais próximos do local das feiras, como porém a maioria delas cuida de tudo menos de agricultura, aqui estamos para melhor encaminhamento dos problemas do campo.

Pois bem, seja como fôr, conduzido no mesmo dia ou no dia seguinte ao da feira, os cafeicultores devem estabelecer acôrdos com os govêrnos municipais para o devido transporte do lixo. Creio não haver motivos de embaraços contra os propositos de qualquer um que procurar adubar as suas terras com o mencionado composto, que, além de valioso como adubo, muito auxiliará ás prefeituras quanto á limpeza e higiene da localidade.

Os restos de feira depois de transformados nas estrumeiras ou diretamente nas covetas, sendo preferivel o primeiro sistema, constituirão excelente adubo organico, portanto, grande reserva de humus com otimas vantagens em favor dos cafezais atualmente famintos.

As feiras deixam cascas de frutas, palhas, bagaços, fôlhas, papeis, sementes, farinha e uma infinidade de coisas, que reunidas e decompostas, valerão dezenas de vezes mais o dinheiro gasto com o transporte até á propriedade a ser adubada. O que acontece quase sempre, é ausencia de iniciativa e quando esta existe, surge o excesso de economia do cafeicultor, o qual não se decide a carregar de oito em oito dias aqueles residuos.

Querer adubar e produzir sem despezas é impossivel.

O homem deve decidir-se á luta, do contrário sentirá o fracasso completo da sua lavoura. Adubando como temos orientado irá concorrer com bastante proveito para a melhoria do solo com minguado trabalho.

Torna-se preferivel conduzir o lixo da feira no mesmo dia prevendo a fermentação a iniciar-se logo, estando a mesma já adiantada ao amanhecer do dia seguinte, exalando cheiro pouco agradavel.

Carro, carroça ou caminhão encostará á tarde e a medida que o pessoal vai deixando a feira, pode-se iniciar a colheita do material, ficando o minimo para o serviço de varredura. Não precisa esperar pelo término da feira para acompanhar a limpeza. Esta correria por conta da Prefeitura.

Outro meio também rápido e seguro é mandar no inicio da feira colocar entre os montes de frutas, verduras, etc., caixões, havendo uma pessôa encarregada de ir juntando cascas, bagaços, folhas, até o enchimento do deposito. Assim ficará mais da metade do serviço pronto sem nenhum embaraço para a feira porque os lugares serão os mesmos todas as semanas. E as prefeituras sentir-se-ão auxiliadas com a nova modalidade de cooperação.

Ainda outro ponto a discutir é que nenhum agricultor sabe o direito de monopolio no desejo de açambarcar tudo para o consumo de sua lavoura. Liberdade de procura e aquisição podendo qualquer interessado mandar colher como e quando achar conveniente.

As prefeituras não deverão exigir dos catadores de lixo de feira qualquer despeza, por exemplo, pagamento aos varredores. Estes terão o seu ordenado acrescidos de qualquer gorgêta oferecida expontaneamente pelo agricultor. Se algum fiscal por ordem superior ou proposito sem atribuir uma taxa, não procederá corretamente, porque passa a ser uma extorsão e não menos um embaraço ás boas normas de defesa agricola.

Plena liberdade de ação seja para quem fôr, branco e preto, rico e pobre, de qualquer crédo politico ou religioso, pois, em se tratando da melhoria do solo para aumento da produção agricola, tudo deve ser facilitado.

Esclarecidos os pontos, resta a movimentação dos lavradores, especialmente aos cafeicultores, providenciando o aproveitamento total dos lixos das feiras.

AVISO

Deixando a Standard Oil Co. of Brazil nesta data, com o objetivo de dedicar-me a outras atividades, ponho meus prestimos a disposição dos amigos e do comercio e industria deste e dos Estados vizinhos.

Recife, 29 de dezembro de 1950
Antonio Padua Neves

Confirmamos, esclarecendo ter o Sr. Antonio Padua Neves deixado nosso serviço de comum acordo e de sua livre e expontanea vontade.

Recife, 29 de dezembro de 1950
p. p. da Standard Oil Co. of Brazil
H. C. Morrissy

INSTANTANEOS DO INTERIOR

Ulysses VIANA
(Para o "D. P.")

O resultado do pleito realizado em 3 de outubro causou decepção em todos os meios politicos do país. Os candidatos mais votados foram aqueles que julgávamos fracos e sobretudo incompetentes para exercer as funções nos cargos mais representativos. Este acontecimento incomum vem dizer claramente a falta de mentalidade existente no seio da massa anônima. E isto é tão certo e logico que podemos provar com os fatos concretos.

O sr. Getulio Vargas, apesar de ter sido o alvo visado durante cinco anos, ingressou na arena politica como a entrada triunfal do Messias em Jerusalém. Os seus comicios eram verdadeiras apoteoses e os integrantes entusiastas gritavam e glorificavam o nome do ex-ditador. Os sufragios depositados nas urnas em favor do manhoso exilado de Itú constituiram a magnifica vitoria do "pai dos pobres". Com estas notas estranhas e que surpreendem os circulos partidarios da Nação, presenciámos de perto a onda de fanatismo que arrastou para o Catete o estrangulador do regime constitucionalista brasileiro.

Porisso mesmo não acredito no voto puramente consciente. Estamos de braços com fatores lógicos e que comprovam evidentemente a ausencia do sufrágio livre por onde conseguimos levar aos postos mais representativos nomes dignos e reconhecidamente democratas. O proletario propriamente dito é quase sempre o elemento que ignora o que vai no cenário politico-administrativo do Brasil. Se êles analizassem cuidadosamente os maleficios causados durante o periodo de govêrno do sr. Vargas, ficariam convencidos do grande êrro cometido em alevantar sôbre as bases do seu voto um nome altamente contrário aos principios democraticos do universo. Todavia, levando-se em consideração a aparente simpatia que o (golpista) nutre com as classes trabalhadoras, verificamos que tudo não passa de simples baleia iludindo, com suas frases chorosas, a vontade do eleitor inculto e desprovido dos conhecimentos reais necessários aos que são taxados como eleitores livres. E no meio dessa autentica fantazia, desse turbilhão enorme de palifarias, vamos buscar a falta de caráter civico do "heroico discipulo de Salazar". O sr. Vargas percorreu o país, de norte a sul, derramando, com sua vulgar megalomania, as lágrimas impuras de um crocodilo saturado de despudor e o espirito retalhado de veleidades.

Não sou inimigo do ex-presidente e não alimento simpatias desenfreadas ao sr. A ou B. Desejaria habitar numa nação super-democrática onde pugnassemos, unidos, em defesa dos problemas mais angustiosos.

No ambito politico estadual vamos encontrar outros fenômenos que representam uma espécie de contos lendários. Os lideres oposicionistas como Gilberto Osorio de Andrade e alguns outros foram atirados violentamente para fóra do legislativo pernambucano. A culpa de tudo isto vem do povo, êsse mesmo povo que agarra na pena com as duas mãos e inutiliza a folha do papel eleitoral com a sua desastrosa assinatura, irmã gemea das garatujas de menino de três anos. E em nosso país, fortemente varrido pelos ventos da ignorancia, as eleições são promovidas pelos analfabetos como eu e outros bichos parecidos. Não quero ser contra o operariado, absolutamente, não. Sou inimigo é dessa distribuição de titulos eleitorais a toda sorte de elementos que desenham os seus enigmáticos nomes no momento exato do serviço eleitoral.

Enquanto isso, os caracteres conservados pela força dos conhecimentos gerais, se misturam com os (eleitoides) inconscientes e céticos. E isso é justo? O voto consciente é dado em troca dos beneficios coletivos e não em substituição a mulambos, alpercatas ou coisa semelhante. Se o voto comprado tem o mesmo valor do independente não devemos insistir em comparecer ás urnas afim-de evitar os descalabros nos pleitos eleitorais, como o caso de 3 de outubro passado.

ESCRITORIO DE ADMINISTRAÇÃO DE IMOVEIS E CONTABILIDADE

Aos srs. Proprietarios de Imoveis

UMA ORGANIZAÇÃO AO SEU SERVIÇO para:

a) pagar os seus impostos, na época propria;
b) reclamar as alterações que houver nos valores locativos;
c) requerer tudo o que fôr de seu interesse junto á Prefeitura e demais Repartições;
d) alugar os seus imoveis, receber os alugueis, prestando contas imediatamente;
e) comprar e vender os seus imoveis nas melhores condições, obtendo as respectivas certidões negativas, examinando os documentos e preparando as minutas das escrituras;
f) evitar multas pelo pagamento de impostos, depois dos prazos regulamentares;
g) defender os seus interesses, a tempo e hora, como se fosse o proprio, livrando vexames e aborrecimentos;
h) promover por intermedio de advogado habil e eficiente, a cobrança de alugueis atrazados e despêjo de inquilinos remissos.

E tudo isso, sob módica comissão.

Torne-se cliente do

ESCRITORIO DE ADMINISTRAÇÃO DE IMOVEIS E CONTABILIDADE

de

HERMES JOVEN DA SILVA

Sala 704 — Edificio DUARTE COELHO — Fone 3573

Grande stock de móveis massiços construidos em: Jacarandá, Imbuia, Pitiá-Marfim e Sucupira, em estilos: Colonial, Renascença, Provençal, D João V, Luiz XV, Rustico e Mexicano.

TAPETES DE ESTILOS E FAZENDAS PARA DECORAÇÕES

Colchões de Molas "Divino Super" da Fábrica Probel

PREÇOS DIRETAMENTE DAS FABRICAS AOS CONSUMIDORES

VENDAS A VISTA E A PRAZO

JOSE' SCHERPACK & IRMÃO LTDA.

MATRIZ: Rua da Imperatriz, 35 — Fone 4006
FILIAL: Rua da Imperatriz, 77 - Fone 2245 - Exposição nos 1.º e 2.º andares

UMA ASSINATURA DO DIARIO DE PERNAMBUCO COMO GARANTIA DE SUA VIDA

SEGUROS CONTRA ACIDENTES PESSOAIS NO VALOR DE CR$ 50.000,00

O DIARIO DE PERNAMBUCO, em comemoração ao seu 125.º aniversário oferece, como bonificação extra, a todos que tomarem, êste mês, uma assinatura anual, o seguro de Cr$ 50.000,00, contra Acidentes Pessoais, sendo Cr$ 25.000,00 em caso de morte e Cr$ 25.000,00 para invalidez permanente causados por acidentes, profissional ou privado, efetuado na conceituada COMPANHIA DE SEGUROS PHOENIX PERNAMBUCANA.

Mais uma vantagem é oferecida pelo DIARIO DE PERNAMBUCO, o mais antigo orgão da America Latina, aos seus novos assinantes, através da COMPANHIA DE SEGUROS PHOENIX PERNAMBUCANA, a mais antiga emprêsa seguradora de todo o Norte do país.

MUTILADO ILEGÍVEL